



แผนพัฒนาท้องถิ่น

(พ.ศ. ๒๕๖๑ – ๒๕๖๕)



องค์การบริหารส่วนตำบลสำพะเนียง

ตำบลสำพะเนียง อำเภอโนนแดง

จังหวัดนครราชสีมา

คำนำ

ตามระเบียบกระทรวงมหาดไทยว่าด้วยการจัดทำแผนพัฒนาขององค์กรปกครองส่วนท้องถิ่น พ.ศ. ๒๕๕๙ (ฉบับ ๒) กำหนดให้องค์กรปกครองส่วนท้องถิ่นจัดทำแผนยุทธศาสตร์การพัฒนา ซึ่งเป็นแผนพัฒนาเศรษฐกิจและสังคมของท้องถิ่นเพื่อเป็นการกำหนดทิศทางและเป้าหมายในการพัฒนาท้องถิ่นของแต่ละท้องถิ่น ทั้งนี้ให้สอดคล้องกับสภาพปัญหา ความต้องการและศักยภาพของแต่ละท้องถิ่นและสอดคล้องกับยุทธศาสตร์การพัฒนาจังหวัดและการพัฒนาประเทศ จึงได้กำหนดวิสัยทัศน์ ยุทธศาสตร์การพัฒนาและแนวทางการพัฒนาองค์การบริหารส่วนตำบลสำพะเนียง ที่มีเป้าหมาย เพื่อให้การดำเนินการให้เป็นไปตามแผนยุทธศาสตร์การพัฒนาจึงต้องจัดทำแผนพัฒนาท้องถิ่นสี่ปี ให้ยุทธศาสตร์บรรลุเป้าหมาย

องค์การบริหารส่วนตำบลสำพะเนียง ได้ดำเนินการจัดทำแผนพัฒนาท้องถิ่น (พ.ศ. ๒๕๖๑ – ๒๕๖๕) เพื่อเป็นแผนพัฒนาตำบลให้ยุทธศาสตร์พัฒนาบรรลุเป้าประสงค์และวัตถุประสงค์ในการพัฒนาและเป็นแนวทางในการจัดทำแผนงานงบประมาณหรืองบประมาณรายจ่ายประจำปีและแผนปฏิบัติการต่อไป

องค์การบริหารส่วนตำบลสำพะเนียง

สารบัญ

	หน้า
ส่วนที่ 1 สภาพทั่วไปและข้อมูลพื้นฐาน	1 - 36
ส่วนที่ 2 ยุทธศาสตร์องค์การปกครองส่วนท้องถิ่น	37 - 118
ส่วนที่ 3 การนำแผนพัฒนาท้องถิ่นไปสู่การปฏิบัติ	119 - 244 ส่วน
ที่ 4 การติดตามและประเมินผล	245 - 260

ส่วนที่ ๑

สภาพทั่วไปและข้อมูลพื้นฐาน

๑. ด้านกายภาพ

๑.๑ ที่ตั้งของหมู่บ้านหรือชุมชนหรือตำบล

ที่ทำการองค์การบริหารส่วนตำบลสำพะเนียง ตั้งอยู่บนพื้นที่ หมู่ที่ ๗ บ้านสำพะเนียง อยู่ห่างจากอำเภอโนนแดงประมาณ ๕ กิโลเมตร ห่างจากจังหวัดนครราชสีมา ประมาณ ๗๕ กิโลเมตร องค์การบริหารส่วนตำบลสำพะเนียง มีพื้นที่ ๓๘ ตารางกิโลเมตร หรือ ๒๓,๗๕๐ ไร่ ตั้งขึ้นตาม พระราชบัญญัติสภาตำบลและองค์การบริหารส่วนตำบล พ.ศ. ๒๕๓๗ ตามราชกิจจานุเบกษา ฉบับประกาศทั่วไป เล่มที่ ๑๑๓ ตอนที่ ๕๒ ง ลงวันที่ ๒๓ เดือน กุมภาพันธ์ พ.ศ. ๒๕๔๐ ประกอบด้วย ๑๒ หมู่บ้าน หมู่ที่ ๑ บ้านคู, หมู่ที่ ๒ บ้านฝาง, หมู่ที่ ๓ บ้านสำพะเนียง, หมู่ที่ ๔ บ้านหัวตลาด, หมู่ที่ ๕ บ้านหนองหญ้าขาว, หมู่ที่ ๖ บ้านตะคร้อ, หมู่ที่ ๗ บ้านสำพะเนียงใหม่, หมู่ที่ ๘ บ้านซาด, หมู่ที่ ๙ บ้านห้วย, หมู่ที่ ๑๐ บ้านโนนไผ่, หมู่ที่ ๑๑ บ้านเก่า, หมู่ที่ ๑๒ บ้านหนองบัวน้อย

ที่ตั้งของสำนักงานองค์การบริหารส่วนตำบลสำพะเนียง มีอาณาเขตติดต่อกับตำบลใกล้เคียงดังนี้

ทิศเหนือ ติดกับพื้นที่ขององค์การบริหารส่วนตำบลวังหิน อำเภอโนนแดง จังหวัดนครราชสีมา

ทิศใต้ ติดกับพื้นที่ขององค์การบริหารส่วนตำบลโนนแดง อำเภอโนนแดง จังหวัดนครราชสีมา

ทิศตะวันออก ติดกับพื้นที่ขององค์การบริหารส่วนตำบลนางรำ อำเภอประทาย จังหวัดนครราชสีมา

ทิศตะวันตก ติดกับพื้นที่ขององค์การบริหารส่วนตำบลดอนยาวใหญ่ อำเภอโนนแดง จังหวัดนครราชสีมา

๑.๒ ลักษณะภูมิประเทศ

องค์การบริหารส่วนตำบลสำพะเนียง มีสภาพภูมิประเทศเป็นพื้นที่ลาดเอียงลงทางทิศตะวันตกเฉียงใต้ มีที่ดอนประมาณ ๑ ใน ๓ ของพื้นที่ทั้งหมด ประกอบด้วย พื้นที่ของบ้านคู บ้านหนองหญ้าขาว บ้านฝางบ้านตะคร้อ ซึ่งเป็นรอยต่อกับตำบลวังหินและตำบลนางรำ

๑.๓ ลักษณะภูมิอากาศ

ลักษณะภูมิอากาศของตำบลสำพะเนียงขึ้นอยู่กับอิทธิพลของมรสุมที่พัดประจำฤดูกาล ๒ ชนิด คือ มรสุมตะวันออกเฉียงเหนือซึ่งพัดพามวลอากาศเย็นและแห้งจากประเทศจีนเข้าปกคลุมประเทศไทยตั้งแต่ประมาณกลางเดือนตุลาคมถึงประมาณเดือนกุมภาพันธ์จะอยู่ในช่วงฤดูหนาวของประเทศไทย ทำให้ตำบลสำพะเนียง อากาศหนาวเย็นและแห้งทั่วไป ส่วนมรสุมตะวันตกเฉียงใต้จะพัดเอาความชื้นจากทะเลและมหาสมุทรเข้าปกคลุม ประเทศไทยในช่วงฤดูฝน (ประมาณกลางเดือนพฤษภาคมถึงประมาณกลางเดือนตุลาคม) ทำให้มีฝนตกชุกทั่วไป

ฤดูกาล

ลักษณะอากาศมีลักษณะร้อนชื้น อากาศเปลี่ยนแปลงไปตามฤดู ซึ่งมี ๓ ฤดู ดังนี้

ฤดูหนาว เริ่มต้นประมาณกลางเดือนตุลาคมถึงประมาณกลางเดือนกุมภาพันธ์ ซึ่งเป็นช่วง ที่มรสุมตะวันออกเฉียงเหนือพัดปกคลุมประเทศไทย และบริเวณความกดอากาศสูงจากประเทศจีนซึ่งมีคุณสมบัติ เป็นมวลอากาศเย็นและแห้งจะแผ่ลงปกคลุมประเทศไทยในช่วงดังกล่าว ทำให้บริเวณตำบลสำพะเนียงมีอากาศหนาว เย็น และแห้งทั่วไป ในบางปีฤดูหนาวอาจเริ่มช้ากว่ากำหนดนี้ได้ ทั้งนี้ขึ้นอยู่กับบริเวณความกดอากาศสูงจาก ประเทศจีนที่แผ่ลงมาปกคลุมประเทศไทย สำหรับเดือนที่มีอากาศหนาวมากที่สุดจะอยู่ในช่วงเดือนธันวาคมถึง มกราคม

ฤดูร้อน เริ่มต้นประมาณกลางเดือนกุมภาพันธ์ถึงกลางเดือนพฤษภาคม ในระยะนี้เป็น ช่วงว่างของฤดูมรสุม อากาศจะร้อนอบอ้าวโดยทั่วไป โดยเฉพาะเดือนเมษายนจะเป็นเดือนที่มีอากาศร้อนอบอ้าว มากที่สุดในรอบปี

ฤดูฝน เริ่มต้นประมาณกลางเดือนพฤษภาคมถึงกลางเดือนตุลาคม เป็นช่วงที่มรสุม ตะวันตกเฉียงใต้พัดเอา ความชื้นจากทะเลและมหาสมุทรมาปกคลุมประเทศไทย ประกอบกับร่องความกดอากาศต่ำ ที่พาดอยู่บริเวณภาคใต้ ของประเทศไทยจะเลื่อนขึ้นมาพาดผ่านบริเวณประเทศไทยตอนบน ในระยะนี้อากาศจะมี ความชุ่มชื้นมาก ทำให้มี ฝนตกชุกมากขึ้นตั้งแต่ประมาณกลางเดือนพฤษภาคมเป็นต้นไป โดยเฉพาะเดือนกันยายนเป็น เดือนที่มีฝนตกชุก หนาแน่นมากที่สุดในรอบปี อย่างไรก็ตามนอกจากปัจจัยดังกล่าวที่จะทำให้มีฝนตกชุกแล้ว หลังจาก กลางเดือน ตุลาคมเป็นต้นไปฝนจะเริ่มลดน้อยลงอย่างรวดเร็ว

อุณหภูมิ อากาศค่อนข้างร้อนอบอ้าวมากในช่วงฤดูร้อน ส่วนในฤดูหนาวอากาศค่อนข้างจะหนาวเย็น อุณหภูมิ โดยเฉลี่ยตลอดทั้งปี ๒๗.๓ องศาเซลเซียส อุณหภูมิต่ำสุดเฉลี่ย ๒๒.๘ องศาเซลเซียส และอุณหภูมิสูงสุด เฉลี่ย ๓๓.๐ องศาเซลเซียส โดยเดือนเมษายนเป็นเดือนที่มีอากาศร้อนอบอ้าวมากที่สุดในรอบปี ซึ่งเคยวัดอุณหภูมิ สูง ที่สุดได้ ๔๒.๗ องศาเซลเซียส ฤดู หนาวจะมีอากาศหนาวที่สุดในเดือนธันวาคมถึงมกราคม อุณหภูมิต่ำที่สุดวัดได้ ๓.๖ องศา

๑.๔ ลักษณะของดิน

ลักษณะดินโดยทั่วไปเป็นดินร่วนปนทราย ประมาณ ๗๕% ดินลูกรังประมาณ ๑๕ % ลักษณะดินในพื้นที่ เป็นดินเหนียวประมาณ ๑๐ % บางส่วนของพื้นที่มีลักษณะดินเค็ม

๑.๕ ลักษณะของแหล่งน้ำ

แหล่งน้ำธรรมชาติ

ห้วย	๑๒	แห่ง
คลอง	๕	แห่ง
หนอง	๓๕	แห่ง
บึง	๑	แห่ง

แหล่งที่สร้างขึ้น

ฝาย	๓	แห่ง
บ่อโยก	๕	แห่ง
ประปาหมู่บ้าน	๙	แห่ง

๑.๖ ลักษณะของไม้และป่าไม้

ในเขตตำบลลำพะเนียง มีป่าไม้ แต่มีต้นไม้ที่ชาวบ้านปลูกลักษณะของไม้เป็นไม้ยืนต้น ผลัดใบ ๒.

ด้านการเมือง/การปกครอง

องค์การบริหารส่วนตำบลลำพะเนียง มีทั้งหมด ๑๒ หมู่บ้าน แต่ละหมู่บ้านประชาชนให้ความร่วมมือ ด้านการเลือกตั้งเป็นอย่างดี เช่น การเลือกตั้งนายกองค์การบริหารส่วนตำบล/สมาชิกสภาองค์การบริหารส่วน ตำบล ในปี พ.ศ. ๒๕๕๖ ประชาชนมาใช้สิทธิเลือกตั้ง จำนวนผู้มาใช้สิทธิเลือกตั้งนายกองค์การบริหารส่วนตำบลลำ พะเนียง ๒,๘๙๐ คน จากผู้มีสิทธิเลือกตั้งทั้งสิ้น ๓,๖๒๕ คน คิดเป็นร้อยละ ๗๙.๗๒ จำนวนผู้มาใช้สิทธิ เลือกตั้งสมาชิกสภาองค์การบริหารส่วนตำบลลำพะเนียง ๒,๘๙๓ คน จากผู้มีสิทธิเลือกตั้งทั้งสิ้น ๓,๖๒๕ คน คิด เป็นร้อยละ ๗๙.๘๑ ปัญหาคือการแข่งขันทางการเมืองค่อนข้างสูง มีจุดที่น่าสังเกตคือ มีการย้ายเข้าย้ายออกช่วงที่ จะมีการเลือกตั้ง ไม่ว่าจะเป็นการเลือกผู้ใหญ่บ้าน สมาชิกสภา นายองค์การบริหารส่วนตำบล โดยเฉพาะ การ คัดเลือกผู้ใหญ่บ้าน การแก้ไขปัญหาขององค์การบริหารส่วนตำบลลำพะเนียง คือ ขอความร่วมมือ ผู้นำ เจ้าหน้าที่ ที่มีหน้าที่รับผิดชอบให้ระมัดระวัง สอดส่องพฤติกรรมและให้รายงานอำเภอทราบ การรณรงค์ ประชาสัมพันธ์ ให้ ข้อมูลที่ถูกต้อง เกี่ยวกับข้อกฎหมายของการเลือกตั้งที่กระทำได้และทำไม่ได้ให้ประชาชนได้รับทราบ ปัญหาต่างๆ

ที่เกิดขึ้นองค์การบริหารส่วนตำบล ก็ได้พยายามแก้ไข โดยเรื่องจากการประชุมประชาคมท้องถิ่นทุกชุมชนในเขตตำบล ในการจัดทำแผนพัฒนาท้องถิ่น จากผลการประชุมทุกครั้งท้องถิ่นองค์การบริหารส่วนตำบลสำพะเนียงจัดขึ้น มีประชาชนสนใจเข้าร่วมประชุมรวมทั้งแสดงความคิดเห็นที่หลากหลาย ส่งผลให้การดำเนินงานตามความต้องการของประชาชน และประชาชนได้รับและมีส่วนร่วมในการพัฒนาตำบล นอกจากนี้ องค์การบริหารส่วนตำบลสำพะเนียงได้จัดโครงการอบรมศึกษา ดูงาน ของคณะผู้บริหาร สมาชิกสภาองค์การบริหารส่วนตำบล พนักงาน อสม. และกรรมการชุมชน โครงการอื่นๆ สำหรับประชาชนอีกหลายโครงการ เพื่อนำความรู้และประสบการณ์ที่ได้รับมาพัฒนาตำบลให้เจริญเท่าเทียมกับตำบลอื่นๆ และองค์การบริหารส่วนตำบลสำพะเนียงมีโครงการจัดซื้อเครื่องมือเครื่องใช้ในการปฏิบัติงานให้ทันสมัยและมีประสิทธิภาพ โครงการบางโครงการต้องระงับไว้เนื่องจากข้อจำกัดด้านงบประมาณ มีอัตรากำลังพนักงานจำกัด ไม่เพียงพอต่อการตอบสนองความต้องการของประชาชนในด้านบริการ

๒.๑ เขตการปกครอง

องค์การบริหารส่วนตำบลสำพะเนียง มีพื้นที่ ๓๘ ตารางกิโลเมตร หรือ ๒๓,๗๕๐ ไร่ ตั้งขึ้นตามพระราชบัญญัติสภาตำบลและองค์การบริหารส่วนตำบล พ.ศ. ๒๕๓๗ ตามราชกิจจานุเบกษา ฉบับประกาศทั่วไป เล่มที่ ๑๑๓ ตอนที่ ๕๒ ง ลงวันที่ ๒๓ เดือน กุมภาพันธ์ พ.ศ. ๒๕๔๐

เขตการขององค์การบริหารส่วนตำบล

- ทิศเหนือ ติดกับพื้นที่ขององค์การบริหารส่วนตำบลวังหิน อำเภอโนนแดง จังหวัดนครราชสีมา
- ทิศใต้ ติดกับพื้นที่ขององค์การบริหารส่วนตำบลโนนแดง อำเภอโนนแดง จังหวัดนครราชสีมา
- ทิศตะวันออก ติดกับพื้นที่ขององค์การบริหารส่วนตำบลนางรำ อำเภอประทาย จังหวัดนครราชสีมา
- ทิศตะวันตก ติดกับพื้นที่ขององค์การบริหารส่วนตำบลดอนยาวใหญ่ อำเภอโนนแดง จังหวัดนครราชสีมา

องค์การบริหารส่วนตำบลสำพะเนียง มีพื้นที่ ๓๘ ตารางกิโลเมตร หรือ ๒๓,๗๕๐ ไร่ แบ่งการปกครองเป็นเขต หมู่บ้านดังนี้ ประกอบด้วย ๑๒ หมู่บ้าน ดังนี้

- | | |
|-----------------------------|----------------------------|
| หมู่ที่ ๑ บ้านคู | หมู่ที่ ๒ บ้านฝาง |
| หมู่ที่ ๓ บ้านสำพะเนียง | หมู่ที่ ๔ บ้านหัวตลาด |
| หมู่ที่ ๕ บ้านหนองหญ้าขาว | หมู่ที่ ๖ บ้านตะคร้อ |
| หมู่ที่ ๗ บ้านสำพะเนียงใหม่ | หมู่ที่ ๘ บ้านขาด |
| หมู่ที่ ๙ บ้านหวาย | หมู่ที่ ๑๐ บ้านโนนไผ่ |
| หมู่ที่ ๑๑ บ้านเก่า | หมู่ที่ ๑๒ บ้านหนองบัวน้อย |

๒.๒ การเลือกตั้ง

การเลือกตั้ง

องค์การบริหารส่วนตำบลสำพะเนียงได้แบ่งเขตการเลือกตั้งนายกองค์การบริหารส่วนตำบล ทั้งเขตเป็น ๑ เขตเลือกตั้ง สมาชิกสภาออกเป็น ๑๒ เขต ดังนี้

- | | |
|-----------------------------|----------------------------|
| หมู่ที่ ๑ บ้านคู | หมู่ที่ ๒ บ้านฝาง |
| หมู่ที่ ๓ บ้านสำพะเนียง | หมู่ที่ ๔ บ้านหัวตลาด |
| หมู่ที่ ๕ บ้านหนองหญ้าขาว | หมู่ที่ ๖ บ้านตะคร้อ |
| หมู่ที่ ๗ บ้านสำพะเนียงใหม่ | หมู่ที่ ๘ บ้านขาด |
| หมู่ที่ ๙ บ้านหวาย | หมู่ที่ ๑๐ บ้านโนนไผ่ |
| หมู่ที่ ๑๑ บ้านเก่า | หมู่ที่ ๑๒ บ้านหนองบัวน้อย |

ประชาชนในเขตตำบลลำพะเนียงส่วนใหญ่ร่วมกิจกรรมทางการเมืองเสมอมาและประชาชนในเขตตำบลยังมีส่วนร่วมในการบริหารงาน การช่วยเหลืองานองค์การบริหารส่วนตำบลลำพะเนียง เสนอแนะในกิจกรรมในการดำเนินงานต่างๆ เช่น การประชุมประชาคมในการจัดแผนพัฒนาตำบลประชุมประชาคมแก้ไขปัญหาความยากจน ฯลฯ

จำนวนผู้มีสิทธิเลือกตั้ง (ข้อมูลเมื่อวันที่ ๑๒ ตุลาคม พ.ศ. ๒๕๕๖)

- จำนวนผู้มีสิทธิเลือกตั้งนายกองค์การบริหารส่วนตำบล ๓,๖๒๕ คน
- จำนวนผู้มีสิทธิเลือกตั้งสมาชิกสภาองค์การบริหารส่วนตำบล ๓,๖๒๕ คน

จำนวนผู้มาใช้สิทธิเลือกตั้ง ครั้งล่าสุด (พ.ศ. ๒๕๕๖)

- จำนวนผู้มาใช้สิทธิเลือกตั้งนายกองค์การบริหารส่วนตำบล ๒,๘๙๐ คน จากผู้มีสิทธิเลือกตั้งทั้งสิ้น ๓,๖๒๕ คน คิดเป็นร้อยละ ๗๙.๗๒

- จำนวนผู้มาใช้สิทธิเลือกตั้งสมาชิกสภาองค์การบริหารส่วนตำบล ๒,๘๙๓ คน จากผู้มีสิทธิเลือกตั้งทั้งสิ้น ๓,๖๒๕ คน คิดเป็นร้อยละ ๗๙.๘๑

การเลือกตั้งในตำบลลำพะเนียงมีหลายระดับตั้งแต่ระดับหมู่บ้าน กล่าวคือ

ระดับหมู่บ้าน คือ การเลือกผู้ใหญ่บ้านกรรมการหมู่บ้านและสมาชิกสภาท้องถิ่น

ระดับตำบล คือ กำนัน ผู้บริหารท้องถิ่น

ระดับจังหวัด คือ สมาชิกสภาจังหวัด

ระดับชาติ คือ การเลือกตั้งสมาชิกสภาผู้แทนราษฎร, สมาชิกวุฒิสภา

๓. ประชากร

๓.๑ ข้อมูลประชากรเกี่ยวกับจำนวนประชากร

ข้อมูลประชากรของ ตำบลลำพะเนียง อำเภอโนนแดง จังหวัดนครราชสีมา ปี พ.ศ.๒๕๕๔

หมู่ที่	บ้าน	ชาย	หญิง	รวม
๑	บ้านคู	๒๗๙	๒๘๖	๕๖๕
๒	บ้านฝาง	๗๘	๘๐	๑๕๘
๓	บ้านลำพะเนียง	๓๖๘	๔๔๖	๘๑๔
๔	บ้านหัวตลาด	๙๕	๑๑๖	๒๑๑
๕	บ้านหนองหญ้าขาว	๓๘๙	๓๖๖	๗๕๕
๖	บ้านตะคร้อ	๑๒๗	๑๓๙	๒๖๖
๗	บ้านลำพะเนียงใหม่	๒๖๖	๓๐๖	๕๗๒
๘	บ้านชาติ	๒๓๑	๑๙๗	๔๒๘
๙	บ้านหวาย	๒๐๘	๒๔๖	๔๕๔
๑๐	บ้านโนนไผ่	๒๙	๒๖	๕๕

๑๑	บ้านเก่า	๑๐๔	๑๐๗	๒๑๑
๑๒	บ้านหนองบัวน้อย	๑๗๘	๒๑๔	๓๙๒
	รวม	๒,๓๕๒	๒,๕๒๙	๔,๘๘๑

๓.๑ ช่วงอายุและจำนวนประชากร

ข้อมูลช่วงอายุและประชากรของ ตำบลสำพะเนียง อำเภอโนนแดง จังหวัดนครราชสีมา ปี พ.ศ.๒๕๕๙

	หญิง	ชาย	หมายเหตุ
จำนวนประชากรเยาวชน	๔๒๗	๔๐๙	อายุต่ำกว่า ๑๘ ปี
จำนวนประชากร	๑,๔๖๐	๑,๒๓๒	อายุ ๑๘ - ๖๐ ปี
จำนวนประชากรผู้สูงอายุ	๓๘๔	๒๗๔	อายุมากกว่า ๖๐ ปี
รวม	๒,๒๗๑	๑,๙๑๕	ทั้งสิ้น ๔,๑๘๖ คน

๔.สภาพทางสังคม

๔.๑ การศึกษา

จากการสำรวจข้อมูลพื้นฐานพบว่า ประชากรอายุ ๑๕ - ๖๐ ปีเต็ม ร้อยละ ๙๙ อ่าน เขียนภาษาไทยและคิดเลขอย่างง่ายได้ เด็กอายุ ๖ - ๑๔ ปี ร้อยละ ๑๐๐ ได้รับการศึกษาภาคบังคับ ๙ ปี ได้เรียนต่อชั้นมัธยมศึกษาปีที่ ๔ หรือเทียบเท่า และที่ไม่ได้เรียนต่อมีงานทำ ร้อยละ ๙๙ ด้านการศึกษาอยู่ในเกณฑ์ที่ดี ปัญหาคือ ยังไม่สามารถที่จะแข่งขันกับเมืองใหญ่ๆ ได้ การแก้ปัญหา ได้จัดกิจกรรมให้กับเด็กของศูนย์พัฒนาเด็กเล็ก การสนับสนุนอาหารเสริมนม อาหารกลางวัน ในหับทางโรงเรียนในเขตพื้นที่ และร่วมกันจัดกิจกรรมต่างๆ กับทางโรงเรียน

การศึกษา ข้อมูล ณ ปัจจุบัน

สังกัด	สพฐ.	องค์การบริหารส่วนตำบลสำพะเนียง
๑.ศูนย์พัฒนาเด็กเล็ก	-	จำนวน ๓ แห่ง
๑.๑ ศูนย์พัฒนาเด็กเล็กองค์การบริหารส่วนตำบลสำพะเนียง		
- จำนวนครูผู้ดูแลเด็ก		๑
- จำนวนผู้ดูแลเด็ก		๓
- จำนวนนักเรียน		

๑.๒ ศูนย์พัฒนาเด็กเล็กบ้านคู		๖๔
- จำนวนครูผู้ดูแลเด็ก		
- จำนวนผู้ดูแลเด็ก		๑
- จำนวนนักเรียน		๑
๑.๓ ศูนย์พัฒนาเด็กเล็กบ้านชาด		๒๒
- จำนวนครูผู้ดูแลเด็ก		
- จำนวนผู้ดูแลเด็ก		๑
- จำนวนนักเรียน		๑
๒. โรงเรียนสังกัด สพฐ. ในพื้นที่ อบต.		๒๐
๒.๑ โรงเรียนสำพะเนียง	จำนวน ๔ แห่ง	-
- จำนวนครู		
- จำนวนห้องเรียน	๒๐	
- จำนวนนักเรียน	๑๒	
๒.๒ โรงเรียนหนองหญ้าขาว	๒๖๐	
- จำนวนครู		
- จำนวนห้องเรียน	๖	
- จำนวนนักเรียน	๖	
๒.๓ โรงเรียนบ้านฝาง	๘๒	
- จำนวนครู		
- จำนวนห้องเรียน	๕	
- จำนวนนักเรียน	๖	
๒.๔ โรงเรียนคุเตยราชรุจีสามัคคี	๒๘	
- จำนวนครู		
- จำนวนห้องเรียน	๕	
- จำนวนนักเรียน	๖	

๔.๒ สาธารณสุข

จากการสำรวจข้อมูลพื้นฐานพบว่า ประชาชนกรส่วนมากมีสุขภาพที่ดี มีการคัดกรองสุขภาพให้กับประชาชนกลุ่มเสี่ยง โรคที่มักเกิดแก่ประชากรในชุมชน เช่นกัน ได้แก่ โรคความดัน เบาหวาน โรคเอดส์ โรคไขเลือดออก มือ-ปาก-เท้าในเด็ก และโรคอื่นๆ อีกมาก มีสถิติเข้ารับการรักษาพยาบาล ปัญหาคือประชาชนบางรายไม่ยอมไปคัดกรองหรือตรวจสุขภาพประจำปี การแก้ไขปัญหาคือ องค์การบริหารส่วนตำบลสำพะเนียงและหน่วยงานสาธารณสุข โรงพยาบาล ได้จัดกิจกรรมร่วมมือกันรณรงค์ให้ชุมชนเห็นความสำคัญในเรื่องนี้ซึ่งก็ได้ผลในระดับหนึ่ง ประชาชนให้ความร่วมมือเป็นอย่างดี แต่ต้องเป็นการดำเนินการอย่างต่อเนื่องเป็นประจำทุก จากการสำรวจข้อมูลพื้นฐาน บางครัวเรือนไม่ได้กินอาหารที่ถูกสุขลักษณะ การชื้อยาเพื่อบำบัดอาการเจ็บป่วยที่ไม่เหมาะสม การออกกำลังกายยังไม่สม่ำเสมอ และประชากรส่วนมากไม่ได้รับการตรวจสุขภาพ ปัญหาเหล่านี้พยายามอย่างยิ่งที่จะแก้ไข โดยร่วมมือกับโรงพยาบาล สาธารณสุข จัดกิจกรรมเพื่อแก้ไขปัญหา

(๑) หน่วยงานด้านสาธารณสุข

- โรงพยาบาลในเขตพื้นที่ สังกัดกระทรวงสาธารณสุข จำนวน ๑ แห่ง
- เตียงคนไข้ จำนวน ๒ เตียง
- ศูนย์บริการสาธารณสุข จำนวน - แห่ง

รพ.สต.สำพะเนียง รายงานโรค ๒๐ อันดับแรก แผนกผู้ป่วยนอก ปีงบประมาณ ๒๕๖๑

ลำดับ	ชื่อโรค	ผู้รับบริการ
๑	การตรวจทั่วไปและการชันสูตรในบุคคลที่ไม่มีอาการผิดปกติหรือวินิจฉัยโรคบันทึกไว้(Z๐๐๑)	๑,๒๖๔
๒	การดูแลติดตามทางศัลยกรรมอื่น	๑,๑๓๑
๓	การตรวจและการชันสูตรพิเศษอื่นในกลุ่มที่ไม่มีอาการผิดปกติหรือวินิจฉัยรายงาน(Z๐๑๒)	๘๒๑
๔	Essential (primary)hypertension	๗๐๒
๕	การตรวจทั่วไปและการชันสูตรในบุคคลที่ไม่มีอาการผิดปกติหรือวินิจฉัยโรคบันทึกไว้(Z๐๐๐)	๖๗๗
๖	Acute pharyngitis	๖๒๓
๗	Non-insulin-dependent diabetes mellitus	๔๔๐
๘	Acute nasopharyngitis(common cold)	๓๗๖
๙	การตรวจและการชันสูตรพิเศษอื่นในกลุ่มที่ไม่มีอาการผิดปกติหรือวินิจฉัยรายงาน(Z๐๑๐)	๓๒๗
๑๐	Acute tonsillitis	๒๘๕
๑๑	ความต้องการการสร้างเสริมภูมิคุ้มกันต่อโรคติดเชื้อไวรัสอื่นโรคใดโรคหนึ่ง	๒๗๘
๑๒	การรับบริการคุมกำเนิด	๒๑๗
๑๓	Dyspepsia	๑๕๐

๑๔	การตรวจและการชันสูตรพิเศษอื่นในกลุ่มที่ไม่มีอาการผิดปกติหรือวินิจฉัยรายงาน(Z๐๑๔)	๑๒๒
๑๕	กล้ามเนื้อผิดปกติแบบอื่น	๑๑๙
๑๖	Dental caries	๑๐๗
๑๗	ความต้องการการสร้างเสริมภูมิคุ้มกันต่อโรคติดเชื้อหลายโรครวมกัน	๙๖
๑๘	Diarrhoea and gastroenteritis of presumed infectious origin	๘๓
๑๙	Dizziness and giddiness	๗๕
๒๐	ปวดหลัง	๗๑
รวมทั้งปี(ครั้ง)		๗,๙๖๔

๔.๓ อาชญากรรม

องค์การบริหารส่วนตำบลสำพะเนียงไม่มีเหตุอาชญากรรมเกิดขึ้น แต่มีเหตุการณ์ลักขโมยทรัพย์สินประชาชน และทำลายทรัพย์สินของราชการ ซึ่งองค์การบริหารส่วนตำบลสำพะเนียงก็ได้ดำเนินการป้องกันการเกิดเหตุดังกล่าว จากการสำรวจข้อมูลพื้นฐานพบว่า ส่วนมากครัวเรือนมีการป้องกันอุบัติภัยอย่างถูกวิธี มีความปลอดภัยในชีวิตและทรัพย์สิน ปัญหาคือจากข้อมูลที่สำรวจพบว่า ที่ไม่มีการป้องกันอุบัติเหตุ อาชญากรรม วิธีการแก้ปัญหาขององค์การบริหารส่วนตำบลสำพะเนียงที่สามารถดำเนินการได้ตามอำนาจหน้าที่และงบประมาณที่มีอยู่อย่างจำกัด คือการติดตั้งกล้องวงจรปิดในจุดที่เป็นที่สาธารณะ ติดตั้งสัญญาณไฟกระพริบทางร่วมทางแยก รวมทั้งได้ตั้งจุดตรวจ จุดสกัด จุดบริการ ในช่วงเทศกาลที่มีวันหยุดหลายวันเพื่ออำนวยความสะดวกให้กับประชาชน แต่ปัญหาที่พบเป็นประจำคือการทะเลาะวิวาทของกลุ่มวัยรุ่นโดยเฉพาะในสถานที่จัดงานดนตรี งานมหรสพ เป็นปัญหาที่ชุมชนได้รับผลกระทบเป็นอย่างมาก การแก้ไขปัญหาคือการแจ้งเตือนให้ผู้ปกครองดูแลบุตรหลานของตน

ประชาสัมพันธ์ให้ทราบถึงผลกระทบ ผลเสียหาย และโทษที่ได้รับจากการเกิดเหตุทะเลาะวิวาท การขอความร่วมมือไปยังผู้นำ การขอกำลังใจจาก ตำรวจ ผู้นำ อปพร. เพื่อระงับเหตุไม่ให้เกิดความรุนแรง แต่จะไม่ให้เกิดขึ้นเลยยังเป็นปัญหาที่ปัจจุบันไม่สามารถที่จะแก้ไขได้ ทั้งที่มีการร่วมมือกันหลายฝ่าย เป็นเรื่องที่ทางองค์การบริหารส่วนตำบลจะต้องหาวิธีที่จะแก้ไขปัญหให้กับประชาชนต่อไปตามอำนาจหน้าที่ที่สามารถดำเนินการได้

๗

๔.๔ ยาเสพติด

ปัญหาเสพติดในชุมชนของตำบลสำพะเนียง จากการที่ทางสถานีตำรวจภูธรโนนแดงได้แจ้งให้กับองค์การบริหารส่วนตำบลสำพะเนียงทราบนั้นพบว่าในเขตตำบลสำพะเนียงมีผู้ที่ติดยาเสพติดแต่เมื่อเทียบกับพื้นที่อื่นถือว่าน้อย และยังไม่พบผู้ค้า เหตุผลก็เนื่องมาจากว่าได้รับความร่วมมือกับทางผู้นำ ประชาชน หน่วยงานขององค์การบริหารส่วนตำบลสำพะเนียงที่ช่วยสอดส่องดูแลอยู่เป็นประจำ การแก้ไขปัญหาสามารถทำได้เฉพาะตามอำนาจหน้าที่เท่านั้น เช่น การณรงค์ การประชาสัมพันธ์ การแจ้งเบาะแส การฝึกอบรมให้ความรู้ ถ้านอกเหนือจากอำนาจหน้าที่ ก็เป็นเรื่องของอำเภอหรือตำรวจแล้วแต่กรณี ทั้งนี้ องค์การบริหารส่วนตำบลสำพะเนียงก็ได้ให้ความร่วมมือมาโดยตลอด

๔.๕ การสังคมสงเคราะห์

องค์การบริหารส่วนตำบลสำพะเนียงได้ดำเนินการด้านสังคมสงเคราะห์ ดังนี้

๑. ดำเนินการจ่ายเบี้ยยังชีพให้กับผู้สูงอายุ ผู้พิการ และผู้ป่วยเอดส์

๒. รับลงทะเบียนและประสานโครงการเงินอุดหนุนเพื่อการเลี้ยงดูเด็กแรกเกิด
๓. ประสานการทำบัตรผู้พิการ
๔. ตั้งโครงการช่วยเหลือผู้ยากจน ยากไร้ รายได้น้อย และผู้ด้อยโอกาสไร้ที่พึ่ง
๕. ตั้งโครงการปรับปรุงซ่อมแซมบ้านคนจน

๕. ในเขตองค์การบริหารส่วนตำบลลำพะเนียงมีระบบบริการพื้นฐาน ดังนี้

๕.๒ การไฟฟ้า

การขยายเขตไฟฟ้า ปัจจุบันมีไฟฟ้าใช้ทุกครัวเรือน คิดเป็น ๑๐๐ เปอร์เซ็นต์ ปัญหาคือไฟฟ้าส่องสว่างทางหรือที่สาธารณะยังไม่สามารถดำเนินการครอบคลุมพื้นที่ได้ทั้งหมด เนื่องจากพื้นที่ที่มีความต้องการให้ติดตั้งไฟฟ้าส่องสว่างนั้นยังไม่เป็นที่สาธารณะ องค์การบริหารส่วนตำบลลำพะเนียงจึงไม่สามารถดำเนินการได้เช่นเดียวกับถนน การแก้ปัญหาคือ ประสานความร่วมมือกันในหลายๆ ฝ่าย เพื่อที่จะทำความเข้าใจกับประชาชนในพื้นที่ และวิธีการที่จะดำเนินการแก้ไขอย่างไร ทั้งนี้ องค์การบริหารส่วนตำบลลำพะเนียงก็ได้ตั้งงบประมาณในส่วนนี้ไว้แล้ว และได้แจ้งประชาสัมพันธ์ให้ประชาชนได้รับทราบถึงเหตุผลเพื่อที่จะได้ช่วยกันแก้ไขปัญหากับชุมชน ปัจจุบันในเขตตำบลลำพะเนียงมีไฟฟ้าใช้ ดังนี้

- (๑) จำนวนครัวเรือนที่ใช้ไฟฟ้า ๑,๑๘๓ หลังคาเรือน
- (๒) ไฟฟ้าสาธารณะ จำนวน ๘๕ จุด

๕.๓ การประปา

การประปา มีกิจการประปาเป็นขององค์การบริหารส่วนตำบลลำพะเนียงและระบบประปาหมู่บ้าน สามารถให้บริการได้ครอบคลุมทุกหลังคาเรือน คิดเป็น ๑๐๐ เปอร์เซ็นต์ และมีน้ำใช้ตลอดทั้งปี ปัญหา คือ มีข้อร้องเรียนเรื่องน้ำประปาขุ่นบ่อยครั้ง สาเหตุเนื่องจากเป็นท่อประปาเก่าเกิดการแตกตะกอนของน้ำ ประปาขององค์การบริหารส่วนตำบลลำพะเนียงยังไม่สามารถที่จะผลิตเป็นน้ำประปาสำหรับบริโภคได้ ต้องใช้งบประมาณสูงมากในการดำเนินการ ปัจจุบันองค์การบริหารส่วนตำบลลำพะเนียง ยังไม่ประสบปัญหาการขาดแคลนน้ำ สามารถที่จะจัดหาน้ำดิบสำหรับผลิตประปาให้ชุมชนได้ การแก้ปัญหา คือ การลงพื้นที่ดำเนินการแก้ไขตามจุดที่เกิดปัญหาในทันที การพิจารณาโครงการต่างๆ ที่ไม่สามารถดำเนินการได้นั้น ก็ได้้นำบรรจุในแผนพัฒนาสี่ปีเพื่อที่จะพิจารณาดำเนินการในปีต่อไป เมื่อมีงบประมาณและความจำเป็นก็สามารถดำเนินการได้ต่อเนื่อง เพื่อตอบสนองต่อความต้องการของประชาชนต่อไป ปัจจุบันประชาชนมีประปาใช้ ดังนี้

- (๑) จำนวนครัวเรือนที่ใช้น้ำประปา ๑,๑๘๓ หลังคาเรือน
- (๒) หน่วยงานเจ้าของกิจการประปา ขององค์การบริหารส่วนตำบลลำพะเนียง ๔ แห่ง
- (๓) ประปาหมู่บ้าน ๖ แห่ง
- (๔) แหล่งน้ำดิบที่ใช้ผลิตน้ำประปาได้จาก

บึงแท่น (/)

สระหนองสาธารณะ หมู่ ๑๑ (/)

หนองกรด (/)

หนองหญ้าขาว (/)

สระหนองตะคร้อเล็ก (/)

ลำห้วยบ้านฝาง (/)

สระหนองหอย (/)

ลำห้วยหัวตลาด (/)

๕.๔ โทรศัพท์

- | | | | |
|--|-------|---|---------|
| (๑) จำนวนโทรศัพท์สาธารณะในเขตพื้นที่ | จำนวน | ๖ | หมายเลข |
| (๒) จำนวนชุมสายโทรศัพท์จำนวน | จำนวน | - | ชุมสาย |
| (๓) ที่ทำการไปรษณีย์โทรเลข | จำนวน | - | แห่ง |
| (๔) หอกระจายข่าวในพื้นที่ให้บริการได้ครอบคลุมร้อยละ ๑๐๐ ของพื้นที่เทศบาล | | | |

๕.๕ ไปรษณีย์หรือการสื่อสารหรือการขนส่ง และวัสดุ ครุภัณฑ์

มีท่ารถขนส่งสายประเทาย - นครราชสีมา จำนวน ๑ แห่ง ให้บริการทุกๆ ชั่วโมง และทุกวัน

๕.๖ เส้นทางคมนาคม

ในเขตองค์การบริหารส่วนตำบลลำพะเนียงมีเส้นทางคมนาคมในพื้นที่ตำบลที่เป็นถนนคอนกรีตเสริมเหล็ก ร้อยละ ๗๐ เป้าหมายคือต้องการให้ได้มากกว่านี้หรือร้อยละ ๑๐๐ โดยผู้บริหารมีนโยบายที่จะดำเนินการก่อสร้าง ถนนคอนกรีตเสริมเหล็กทุกสาย ปัญหาคือ องค์การบริหารส่วนตำบลลำพะเนียง ไม่สามารถดำเนินการได้เนื่องจาก พื้นที่ยังไม่เป็นที่สาธารณะ จะดำเนินการได้ก็ต่อเมื่อต้องเป็นที่สาธารณะ ปัจจุบันตำบลลำพะเนียงมีเส้นทางคมนาคม ดังนี้

(๑) การคมนาคม การจราจร

เส้นทางคมนาคมที่ใช้ติดต่อในเขตเทศบาลและพื้นที่ใกล้เคียงมีดังนี้

๑.๑) ทางหลวงแผ่นดิน

- หมายเลข ๒๐๗ ถนนเจนจบทิศ
- หมายเลข อบจ.นม ๒๔๓๐๑

๑.๒) สะพาน จำนวน ๑ สะพาน

๑.๓) การจัดการขนส่งมวลชน ประกอบด้วย

- รถโดยสารประจำทาง สายจังหวัดนครราชสีมา - จังหวัดโยธธ
- รถโดยสารประจำทาง สายจังหวัดนครราชสีมา - อำเภอประเทาย
- รถโดยสารประจำทาง สายจังหวัดโยธธ - กรุงเทพมหานคร

๑.๔) ถนน

ถนนในความรับผิดชอบของกรมทางหลวง จำนวน ๑ สาย

สภาพถนน คอนกรีต จำนวน - สาย ระยะทาง - กม.

ราดยาง จำนวน ๑ สาย ระยะทาง ๓ กม.

ลูกรัง จำนวน - สาย ระยะทาง - กม.

ถนนในความรับผิดชอบขององค์การบริหารส่วนจังหวัดนครราชสีมา จำนวน ๑ สาย

สภาพถนน คอนกรีต จำนวน - สาย ระยะทาง - กม.

ราดยาง จำนวน ๑ สาย ระยะทาง ๓ กม.

ลูกรัง จำนวน - สาย ระยะทาง - กม.

ถนนของท้องถิ่น องค์การบริหารส่วนตำบลลำพะเนียง จำนวน ๕๖ สาย

สภาพถนน คอนกรีต จำนวน ๔๗ สาย ระยะทาง ๙.๐๙๖ กม.

หินคลุก จำนวน ๑๐ สาย ระยะทาง ๒.๐๐ กม.

๖. ระบบเศรษฐกิจ

๖.๑ การเกษตร

ประชากรในเขตองค์การบริหารส่วนตำบลลำพะเนียง ร้อยละ ๗๐ ประกอบอาชีพเกษตรกรรม ผลผลิตทางการเกษตรที่สำคัญ ได้แก่ ข้าว มันสำปะหลัง อ้อย ดังนี้

- อาชีพเกษตรกรรม	ร้อยละ	๘๕	ของจำนวนประชากรทั้งหมด
- อาชีพเลี้ยงสัตว์	ร้อยละ	๑๐	ของจำนวนประชากรทั้งหมด
- อาชีพรับจ้าง	ร้อยละ	๑๐	ของจำนวนประชากรทั้งหมด
- อาชีพค้าขาย	ร้อยละ	๓	ของจำนวนประชากรทั้งหมด

๖.๒ การประมง

(ในเขตตำบลลำพะเนียงไม่มีการประมง)

๖.๓ การปศุสัตว์

- เป็นการประกอบกิจการในลักษณะเลี้ยงในครัวเรือนเป็นอาชีพหลักและอาชีพเสริม เช่น การเลี้ยง ไก่ เป็ด โค สุกร กระบือ จำนวนสัตว์ในพื้นที่โดยประมาณ ดังนี้

โค	๔๕๕	ตัว	กระบือ	๓๕๐	ตัว	สุกร	๑,๒๐๐	ตัว
เป็ด	๕๒๑	ตัว	ไก่	๑๑๕	ตัว	อื่นๆ	๘๑๕	ตัว

๖.๔ การบริการ

โรงแรม	-	แห่ง
ร้านอาหาร	-	แห่ง
โรงพยาบาล	-	แห่ง
สถานีขนส่ง	-	แห่ง (ท่ารถ ๑ แห่ง)
ร้านเกมส์	-	แห่ง

๖.๕ การท่องเที่ยว

ในเขตตำบลลำพะเนียงไม่มีแหล่งท่องเที่ยว แต่ได้ส่งเสริมการท่องเที่ยวให้เกิดขึ้นในชุมชน เช่น การจัดงานประเพณีต่างๆ การจัดสร้างสวนสาธารณะสำหรับใช้พักผ่อนหย่อนใจ

๖.๖ อุตสาหกรรม

- จำนวนกิจการอุตสาหกรรมขนาดเล็ก (โรงสีขนาดเล็ก) จำนวน ๑๒ แห่ง

๖.๗ การพาณิชย์และกลุ่มอาชีพ

การพาณิชย์

ธนาคาร	-	แห่ง	สถานีบริการน้ำมัน	๓	แห่ง
บริษัท	-	แห่ง	ศูนย์การค้า/ห้างสรรพสินค้า	-	แห่ง
ห้างหุ้นส่วนจำกัด-	แห่ง	ตลาดสด	-	แห่ง	
ร้านค้าต่างๆ	๕๖	แห่ง	โรงฆ่าสัตว์	-	แห่ง
ซูเปอร์มาร์เก็ต	-	แห่ง			

กลุ่มอาชีพ

มีกลุ่มอาชีพ จำนวน ๖ กลุ่ม

๑. กลุ่มทอเสื่อกกกล้วยไทย

๒. กลุ่มดอกไม้จันทน์
๓. กลุ่มจักรสาน
๔. กลุ่มเลี้ยงโคกระบือ
๕. กลุ่มเลี้ยงไก่พันธุ์เนื้อ
๖. กลุ่มกองทุนปุ๋ย

๖.๘ แรงงาน

จากการสำรวจข้อมูลพื้นฐานพบว่า ประชากรที่มีอายุ ๑๕ - ๖๐ ปี อยู่ในกำลังแรงงาน ร้อยละ ๙๕ เมื่อเทียบกับอัตราส่วนกับจังหวัด ร้อยละ ๗๓.๙๙ ซึ่งสูงกว่ามาก แต่ค่าแรงในพื้นที่ต่ำกว่าระดับจังหวัด โดยเฉพาะแรงงานด้านการเกษตร ประชากรอายุระหว่าง ๒๕ - ๕๐ ปี บางส่วน ไปรับจ้างทำงานนอกพื้นที่ รวมทั้งแรงงานที่ไปทำงานต่างประเทศ ปัญหาที่พบคือ ประชากรต้องไปทำงานนอกพื้นที่ในเมืองที่มีโรงงานอุตสาหกรรม บริษัท ห้างร้านใหญ่ๆ เพราะในพื้นที่ไม่มีโรงงานอุตสาหกรรมที่มีการจ้างแรงงานเยอะ เพราะพื้นที่ส่วนมากเป็นที่อยู่อาศัย ปัญหานี้ยังไม่สามารถแก้ไขได้

๗. เศรษฐกิจพอเพียงท้องถิ่น (ด้านการเกษตรและแหล่งน้ำ)

๗.๑ ข้อมูลพื้นฐานของหมู่บ้าน/ชุมชน

หมู่บ้าน/ชุมชน...บ้านคุณ.....หมู่ที่.....๑.....ตำบล...สำพะเนียง.....อบต./เทศบาล...อบต.สำพะเนียง.....
 อำเภอ.....โนนแดง.....จังหวัด.....นครราชสีมา.....
 จำนวนประชากรทั้งหมด.....๕๖๓.....คน ชาย.....๒๗๖.....คน หญิง.....๒๘๗.....คน
 ครัวเรือนทั้งหมด.....๑๔๙.....ครัวเรือน พื้นที่ทั้งหมด.....๓,๒๒๗.....ไร่

๗.๒ ข้อมูลด้านการเกษตร

คำชี้แจง กรุณาใส่เครื่องหมาย ✓ ใน หากมีการทำการเกษตรประเภทนั้นๆ และกรอกข้อมูลในตาราง

ประเภทของการทำการเกษตร	จำนวน	ผลผลิตเฉลี่ย (กก./ไร่)	ต้นทุนการผลิตเฉลี่ย (บาท/ไร่)	ราคาขายโดยเฉลี่ย (บาท/ไร่)
๒.๑) ทำนา <input type="checkbox"/> ในเขตชลประทานครัวเรือนกก/ไร่บาท/ไร่บาท/ไร่
...../.....ไร่			
<input type="checkbox"/> นอกเขตชลประทาน๑๐๕.....ครัวเรือน๕๐๐.....กก/ไร่๔,๐๐๐.....บาท/ไร่๕,๐๐๐.....บาท/ไร่
๒,๘๓๖.....ไร่			
๒.๒) ทำสวน สวนแตงโม.....๒.....ครัวเรือนกก/ไร่๓,๐๐๐.....บาท/ไร่๑๐,๐๐๐.....บาท/ไร่
๓.....ไร่			
สวน.....ครัวเรือนกก/ไร่บาท/ไร่บาท/ไร่
ไร่			
สวน.....ครัวเรือนกก/ไร่บาท/ไร่บาท/ไร่
ไร่			
สวน.....ครัวเรือนกก/ไร่บาท/ไร่บาท/ไร่
ไร่			
๒.๓) ทำไร่ <input type="checkbox"/> ไร่อ้อยครัวเรือนกก/ไร่บาท/ไร่บาท/ไร่
ไร่			
<input type="checkbox"/> ไร่ข้าวโพดครัวเรือนกก/ไร่บาท/ไร่บาท/ไร่
ไร่			
<input type="checkbox"/> ไร่มันสำปะหลังครัวเรือนกก/ไร่บาท/ไร่บาท/ไร่
ไร่			
<input type="checkbox"/> อื่นๆ (โปรดระบุ)				
.....ครัวเรือนกก/ไร่บาท/ไร่บาท/ไร่
ไร่			

.....คร้วเรือนกก/ไร่บาท/ไร่บาท/ไร่
ไร่

๒.๔) อื่นๆ อื่นๆ (โปรดระบุ)คร้วเรือนกก/ไร่บาท/ไร่บาท/ไร่
ไร่

๗.๓ ข้อมูลด้านแหล่งน้ำทางการเกษตร

แหล่งน้ำ ทางการเกษตร	ความพอเพียงของปริมาณน้ำฝนที่ใช้ในการทำ การเกษตร		ปริมาณน้ำฝนที่ตกโดยเฉลี่ยในปีที่ผ่านมา (มิลลิเมตร) กรณีที่ทราบโปรดระบุ			
	เพียงพอ	ไม่เพียงพอ	การเข้าถึงแหล่งน้ำทางการเกษตร		ร้อยละของคร้วเรือน ที่เข้าถึงฯ	
๓.๑) ปริมาณน้ำฝน	/					
แหล่งน้ำทางการเกษตร	สำคัญ	ความเพียงพอของน้ำเพื่อ การเกษตรตลอดทั้งปี	การเข้าถึงแหล่งน้ำทางการเกษตร			
	ความสำคัญ	เพียงพอ	ไม่เพียงพอ	ทั่วถึง	ไม่ทั่วถึง	
๓.๒) แหล่งน้ำธรรมชาติ						
<input checked="" type="checkbox"/> ๑. แม่น้ำ						
<input checked="" type="checkbox"/> ๒. ห้วย/ลำธาร		/	/	/		๙๐%
<input checked="" type="checkbox"/> ๓. คลอง		/	/	/		๕๐%
<input type="checkbox"/> ๔. หนองน้ำ/บึง			/		/	๑๐%
<input type="checkbox"/> ๕. น้ำตก						
<input type="checkbox"/> ๖. อื่นๆ (โปรดระบุ)						
๖.๑).....						
๖.๒).....						
๓.๓) แหล่งน้ำที่มนุษย์สร้างขึ้น						
<input type="checkbox"/> ๑. แก้มลิง						
<input type="checkbox"/> ๒. อ่างเก็บน้ำ						
<input checked="" type="checkbox"/> ๓. ฝาย		/	/	/		
<input type="checkbox"/> ๔. สระ				/		๑๐๐%
<input type="checkbox"/> ๕. คลองชลประทาน						

๖. อื่นๆ (โปรดระบุ)

๖.๑).....

๖.๒).....

๗.๔ ข้อมูลด้านแหล่งน้ำกิน น้ำใช้ (หรือน้ำเพื่อการอุปโภค บริโภค)

แหล่งน้ำ	ไม่มี		มี		ทั่วถึงหรือไม่		ร้อยละของครัวเรือน ที่เข้าถึงฯ
	เพียงพอ	ไม่ เพียงพอ	ทั่วถึง	ไม่ทั่วถึง	ทั่วถึง	ไม่ทั่วถึง	
๔.๑ บ่อบาดาลสาธารณะ	/						
๔.๒ บ่อน้ำตื้นสาธารณะ		/		/		/	๙๐%
๔.๓ ประปาหมู่บ้าน (ขององค์กรปกครองส่วน ท้องถิ่น)		/	/		/		๑๐๐%
๔.๔ ระบบประปา (การประปาส่วนภูมิภาค)	/						
๔.๕ แหล่งน้ำธรรมชาติ		/	/		/		๑๐๐%

๖. อื่นๆ (โปรดระบุ)

๖.๑).....

๖.๒).....

๔.๗ สรุป ครัวเรือนในหมู่บ้านนี้ มีน้ำกิน น้ำใช้ เพียงพอหรือไม่

เพียงพอ ไม่เพียงพอ คิดเป็นร้อยละ.....ของทั้งหมดบ้าน

๗.๑ ข้อมูลพื้นฐานของหมู่บ้าน/ชุมชน

หมู่บ้าน/ชุมชน...บ้านฝาง.....หมู่ที่...๒.....ตำบล...สำพะเนียง.....อบต./เทศบาล...อบต.สำพะเนียง.....

อำเภอ...โนนแดง.....จังหวัด...นครราชสีมา.....

จำนวนประชากรทั้งหมด...๑๕๔.....คน ชาย...๗๖.....คน หญิง...๗๘.....คน

ครัวเรือนทั้งหมด...๔๖.....ครัวเรือน พื้นที่ทั้งหมด...๑,๐๔๑.....ไร่

๗.๒ ข้อมูลด้านการเกษตร

ประเภทของการทำการเกษตร	จำนวน	ผลผลิตเฉลี่ย (กก./ไร่)	ต้นทุนการผลิตเฉลี่ย (บาท/ไร่)	ราคาขายโดยเฉลี่ย (บาท/ไร่)
๒.๑) ทำนา <input type="checkbox"/> ในเขตชลประทานครัวเรือนกก/ไร่บาท/ไร่บาท/ไร่
ไร่			
<input checked="" type="checkbox"/> นอกเขตชลประทาน	...๔๖.....ครัวเรือน	...๔๐๐.....กก/ไร่	...๔,๐๐๐.....บาท/ไร่	...๕,๐๐๐.....บาท/ไร่
	...๘๑๖.....ไร่			

๒.๒) ทำสวน	สวน...ผัก.....	..๑๐.....คร้วเรือน	..๕๐๐..กก/ไร่	..๕,๐๐๐.....บาท/ไร่	..๖,๐๐๐.....บาท/ไร่
	ไร่			
	สวน.....คร้วเรือนกก/ไร่บาท/ไร่บาท/ไร่
	ไร่			
	สวน.....คร้วเรือนกก/ไร่บาท/ไร่บาท/ไร่
	ไร่			
	สวน.....คร้วเรือนกก/ไร่บาท/ไร่บาท/ไร่
	ไร่			
๒.๓) ทำไร่	<input checked="" type="checkbox"/> ไร่อ้อย๒.....คร้วเรือน	๑๐,๐๐๐.กก/ไร่	..๔,๐๐๐.....บาท/ไร่	..๘,๐๐๐.....บาท/ไร่
	๒๐.....ไร่			
	<input type="checkbox"/> ไร่ข้าวโพดคร้วเรือนกก/ไร่บาท/ไร่บาท/ไร่
	ไร่			
	<input type="checkbox"/> ไร่มันสำปะหลังคร้วเรือนกก/ไร่บาท/ไร่บาท/ไร่
	ไร่			
	<input type="checkbox"/> อื่นๆ (โปรดระบุ)				
คร้วเรือนกก/ไร่บาท/ไร่บาท/ไร่
	ไร่			
คร้วเรือนกก/ไร่บาท/ไร่บาท/ไร่
	ไร่			
๒.๔) อื่นๆ	<input type="checkbox"/> อื่นๆ (โปรดระบุ)คร้วเรือนกก/ไร่บาท/ไร่บาท/ไร่
	ไร่			

๗.๓ ข้อมูลด้านแหล่งน้ำทางการเกษตร

แหล่งน้ำ	ความพอเพียงของปริมาณน้ำฝนที่ใช้ในการทำ	ปริมาณน้ำฝนที่ตกโดยเฉลี่ยในปีที่ผ่านมา
ทางการเกษตร	การเกษตร	(มิลลิเมตร) กรณีที่ทราบโปรดระบุ
	เพียงพอ	
	ไม่เพียงพอ	

๓.๑) ปริมาณน้ำฝน

/

แหล่งน้ำทางการเกษตร	สำคัญ	ความเพียงพอของน้ำเพื่อการเกษตรตลอดทั้งปี		การเข้าถึงแหล่งน้ำทางการเกษตร		ร้อยละของครัวเรือนที่เข้าถึงฯ
		ความสำคัญ	เพียงพอ	ไม่เพียงพอ	ทั่วถึง	

๓.๒) แหล่งน้ำธรรมชาติ

๑. แม่น้ำ

๒. ห้วย/ลำธาร

๓. คลอง

๔. ท่อน้ำ/บึง

๕. น้ำตก

๖. อื่นๆ (โปรดระบุ)

๖.๑).....

๖.๒).....

๓.๓) แหล่งน้ำที่มนุษย์สร้างขึ้น

๑. แก้มลิง

๒. อ่างเก็บน้ำ

๓. ฝาย

๔. สระ

๕. คลองชลประทาน

๖. อื่นๆ (โปรดระบุ)

๖.๑).....

๖.๒).....

๗.๔ ข้อมูลด้านแหล่งน้ำกิน น้ำใช้ (หรือน้ำเพื่อการอุปโภค บริโภค)

แหล่งน้ำ	ไม่มี		มี		ทั่วถึงหรือไม่		ร้อยละของครัวเรือนที่เข้าถึงฯ
	เพียงพอ	ไม่เพียงพอ	ทั่วถึง	ไม่ทั่วถึง	ทั่วถึงหรือไม่		

๔.๑ บ่อบาดาลสาธารณะ

/

๔.๒ บ่อน้ำตื้นสาธารณะ /

๔.๓ ประปาหมู่บ้าน (ขององค์กรปกครองส่วนท้องถิ่น) / / /

๑๐๐%

๔.๔ ระบบประปา (การประปาส่วนภูมิภาค)

๔.๕ แหล่งน้ำธรรมชาติ /

๖. อื่นๆ (โปรดระบุ)

๖.๑).....

๔.๗ สรุป ครั้วเรือนในหมู่บ้านนี้ มีน้ำกิน น้ำใช้ เพียงพอหรือไม่

เพียงพอ ไม่เพียงพอ คิดเป็นร้อยละ.....ของทั้งหมดหมู่บ้าน

๗.๑ ข้อมูลพื้นฐานของหมู่บ้าน/ชุมชน

หมู่บ้าน/ชุมชน...บ้านสำพะเนียง.....หมู่ที่...๓.....ตำบล...สำพะเนียง...อบต./เทศบาล..อบต.สำพะเนียง.....

อำเภอ...โนนแดง.....จังหวัด...นครราชสีมา.....

จำนวนประชากรทั้งหมด...๘๒๐.....คน ชาย...๓๗๔.....คน หญิง...๔๔๖.....คน

ครั้วเรือนทั้งหมด.....๑๘๗.....ครั้วเรือน พื้นที่ทั้งหมด.....๒,๐๕๘.....ไร่

๗.๒ ข้อมูลด้านการเกษตร

ประเภทของการทำการเกษตร	จำนวน	ผลผลิตเฉลี่ย (กก./ไร่)	ต้นทุนการผลิตเฉลี่ย (บาท/ไร่)	ราคาขายโดยเฉลี่ย (บาท/ไร่)
๒.๑) ทำนา <input type="checkbox"/> ในเขตชลประทานครั้วเรือนกก/ไร่บาท/ไร่บาท/ไร่
/ไร่			
<input type="checkbox"/> นอกเขตชลประทาน	..๑๕๖...ครั้วเรือน	..๕๐๐...กก/ไร่	..๕,๐๐๐.....บาท/ไร่	..๕,๐๐๐...บาท/ไร่
	..๒,๐๕๘.....ไร่			
๒.๒) ทำสวน สวน..ผัก.....	..๓.....ครั้วเรือน	..๕๐๐.....กก/ไร่	..๕,๐๐๐.....บาท/ไร่	..๖,๐๐๐...บาท/ไร่
ไร่	ไร่		
สวน.....ครั้วเรือนกก/ไร่บาท/ไร่บาท/ไร่
ไร่			
สวน.....ครั้วเรือนกก/ไร่บาท/ไร่บาท/ไร่
ไร่			
สวน.....ครั้วเรือนกก/ไร่บาท/ไร่บาท/ไร่

๒.๓) ทำไร่ ไร่อ้อยไร่
คร้วเรือนกก/ไร่บาท/ไร่บาท/ไร่
ไร่

ไร่ข้าวโพดไร่
คร้วเรือนกก/ไร่บาท/ไร่บาท/ไร่
ไร่

ไร่มันสำปะหลังไร่
คร้วเรือนกก/ไร่บาท/ไร่บาท/ไร่
ไร่

อื่นๆ (โปรดระบุ)ไร่
คร้วเรือนกก/ไร่บาท/ไร่บาท/ไร่
ไร่
คร้วเรือนกก/ไร่บาท/ไร่บาท/ไร่
ไร่

๒.๔) อื่นๆ อื่นๆ (โปรดระบุ)ไร่
คร้วเรือนกก/ไร่บาท/ไร่บาท/ไร่
ไร่

๗.๓ ข้อมูลด้านแหล่งน้ำทางการเกษตร

แหล่งน้ำ ทางการเกษตร	ความพอเพียงของปริมาณน้ำฝนที่ใช้ในการทำ การเกษตร		ปริมาณน้ำฝนที่ตกโดยเฉลี่ยในปีที่ผ่านมา (มิลลิเมตร) กรณีที่ทราบโปรดระบุ		
	เพียงพอ	ไม่เพียงพอ			
๓.๑) ปริมาณน้ำฝน	/				
แหล่งน้ำทางการเกษตร	สำคัญ	ความเพียงพอของน้ำเพื่อ การเกษตรตลอดทั้งปี	การเข้าถึงแหล่งน้ำทางการเกษตร		
	ความสำคัญ	เพียงพอ ไม่เพียงพอ	ทั่วถึง	ไม่ทั่วถึง	ร้อยละของคร้วเรือน ที่เข้าถึงฯ
๓.๒) แหล่งน้ำธรรมชาติ					
<input type="checkbox"/> ๑. แม่น้ำ	/		/		
<input type="checkbox"/> ๒. ห้วย/ลำธาร		/	/		๑๐๐%

๓. คลอง

๔. หนองน้ำ/บึง

๕. น้ำตก

๖. อื่นๆ (โปรดระบุ)

๖.๑).....

๓.๓) แหล่งน้ำที่มนุษย์สร้างขึ้น

๑. แก้มลิง

๒. อ่างเก็บน้ำ

๓. ฝาย

๔. สระ

๕. คลองชลประทาน

๖. อื่นๆ (โปรดระบุ)

๖.๑).....

๖.๒).....

๗.๔ ข้อมูลด้านแหล่งน้ำกิน น้ำใช้ (หรือน้ำเพื่อการอุปโภค บริโภค)

แหล่งน้ำ	ไม่มี	มี	ทั่วถึงหรือไม่		
			เพียงพอ	ไม่เพียงพอ	ทั่วถึง
๔.๑ บ่อบาดาลสาธารณะ	/				
๔.๒ บ่อน้ำตื้นสาธารณะ	/				
๔.๓ ประปาหมู่บ้าน (ขององค์กรปกครองส่วนท้องถิ่น)	/				๑๐๐%
๔.๔ ระบบประปา (การประปาส่วนภูมิภาค)	//				
๔.๕ แหล่งน้ำธรรมชาติ					
<input type="checkbox"/> ๖. อื่นๆ (โปรดระบุ)					
๖.๑).....					
๖.๒).....					

๔.๗ สรุป ครั้วเรือนในหมู่บ้านนี้ มีน้ำกิน น้ำใช้ เพียงพอหรือไม่

เพียงพอ ไม่เพียงพอ คิดเป็นร้อยละ.....ของทั้งหมู่บ้าน

๗.๑ ข้อมูลพื้นฐานของหมู่บ้าน/ชุมชน

หมู่บ้าน/ชุมชน..บ้านหัวตลาด.....หมู่ที่..๔.....ตำบล..สำพะเนียง.....อบต./เทศบาล..อบต.สำพะเนียง.....

อำเภอ..โนนแดง.....จังหวัด...นครราชสีมา.....

จำนวนประชากรทั้งหมด...๒๑๐.....คน ชาย...๙๕.....คน หญิง...๑๑๕.....คน

ครั้วเรือนทั้งหมด.....๔๖.....ครั้วเรือน พื้นที่ทั้งหมด.....๑,๒๖๓.....ไร่

๗.๒ ข้อมูลด้านการเกษตร

ประเภทของการทำการเกษตร	จำนวน	ผลผลิตเฉลี่ย (กก./ไร่)	ต้นทุนการผลิตเฉลี่ย (บาท/ไร่)	ราคาขายโดยเฉลี่ย (บาท/ไร่)
๒.๑) ทำนา	<input type="checkbox"/> ในเขตชลประทานครั้วเรือนกก/ไร่บาท/ไร่
	/ไร่		
	<input type="checkbox"/> นอกเขตชลประทาน	...๓๘.....ครั้วเรือน	...๔๐๐.....กก/ไร่	..๕,๐๐๐.....บาท/ไร่
		...๑,๐๒๓.....ไร่		..๕,๐๐๐.....บาท/ไร่
๒.๒) ทำสวน	สวน..ผัก.....	...๕.....ครั้วเรือน	..๕๐๐.....กก/ไร่	...๕,๐๐๐.....บาท/ไร่
	ไร่		
	สวน.....ครั้วเรือนกก/ไร่บาท/ไร่
	ไร่		
	สวน.....ครั้วเรือนกก/ไร่บาท/ไร่
ไร่			
๒.๓) ทำไร่	<input type="checkbox"/> ไร่อ้อยครั้วเรือนกก/ไร่บาท/ไร่
	ไร่		
	<input type="checkbox"/> ไร่ข้าวโพดครั้วเรือนกก/ไร่บาท/ไร่
	/ไร่		
	<input type="checkbox"/> ไร่มันสำปะหลัง	..๒.....ครั้วเรือน	..๒,๕๐๐..... กก/ไร่	..๔,๐๐๐.....บาท/ไร่
	...๒๐.....ไร่		...๕,๐๐๐.....บาท/ไร่	
<input type="checkbox"/> อื่นๆ (โปรดระบุ)				

.....คร้วเรือนกก/ไร่บาท/ไร่บาท/ไร่
ไร่

.....คร้วเรือนกก/ไร่บาท/ไร่บาท/ไร่
ไร่

๒.๔) อื่นๆ อื่นๆ (โปรดระบุ)คร้วเรือนกก/ไร่บาท/ไร่บาท/ไร่
ไร่

๗.๓ ข้อมูลด้านแหล่งน้ำทางการเกษตร

แหล่งน้ำ	ความพร้อมของปริมาณน้ำฝนที่ใช้ในการทำ การเกษตร		ปริมาณน้ำฝนที่ตกโดยเฉลี่ยในปีที่ผ่านมา (มิลลิเมตร) กรณีที่ทราบโปรดระบุ			
	เพียงพอ	ไม่เพียงพอ				
๓.๑) ปริมาณน้ำฝน	/					
แหล่งน้ำทางการเกษตร	ความสำคัญ	ความพร้อมของน้ำเพื่อ การเกษตรตลอดทั้งปี		การเข้าถึงแหล่งน้ำทางการเกษตร		
		เพียงพอ	ไม่เพียงพอ	ทั่วถึง	ไม่ทั่วถึง	ร้อยละของครัวเรือน ที่เข้าถึงฯ
๓.๒) แหล่งน้ำธรรมชาติ						
<input type="checkbox"/> ๑. แม่น้ำ		/	/	/		
<input type="checkbox"/> ๒. ห้วย/ลำธาร					๑๐๐%	
<input type="checkbox"/> ๓. คลอง		/	/		๑๐๐%	
<input type="checkbox"/> ๔. หนองน้ำ/บึง						
<input type="checkbox"/> ๕. น้ำตก						
<input type="checkbox"/> ๖. อื่นๆ (โปรดระบุ)						
๖.๑).....						
๖.๒).....						
๓.๓) แหล่งน้ำที่มนุษย์สร้างขึ้น						
<input type="checkbox"/> ๑. แก้มลิง						

๒. อ่างเก็บน้ำ

๓. ฝาย

๔. สระ

๕. คลองชลประทาน

๖. อื่นๆ (โปรดระบุ)

๖.๑).....

๖.๒).....

๑๐๐%

๑๐๐%

๗.๔ ข้อมูลด้านแหล่งน้ำกิน น้ำใช้ (หรือน้ำเพื่อการอุปโภค บริโภค)

แหล่งน้ำ	ไม่มี		มี			ทั่วถึงหรือไม่	
	เพียงพอ	ไม่เพียงพอ	ทั่วถึง	ไม่ทั่วถึง	ร้อยละของครัวเรือนที่เข้าถึง	ที่เข้าถึง	
๔.๑ บ่อนาดาลสาธารณะ	/						
๔.๒ บ่อน้ำตื้นสาธารณะ	/	/					
๔.๓ ประปาหมู่บ้าน (ขององค์กรปกครองส่วนท้องถิ่น)				/		๑๐๐%	
๔.๔ ระบบประปา (การประปาส่วนภูมิภาค)	/						
๔.๕ แหล่งน้ำธรรมชาติ	/						
<input type="checkbox"/> ๖. อื่นๆ (โปรดระบุ)	/						
๖.๑).....							

๔.๗ สรุปร ครัวเรือนในหมู่บ้านนี้ มีน้ำกิน น้ำใช้ เพียงพอหรือไม่

เพียงพอ

ไม่เพียงพอ คิดเป็นร้อยละ.....ของทั้งหมู่บ้าน

๗.๑ ข้อมูลพื้นฐานของหมู่บ้าน/ชุมชน

หมู่บ้าน/ชุมชน...บ้านหนองหญ้าขาว.....หมู่ที่...๕.....ตำบล..สำพะเนียง.....อบต./เทศบาล...อบต.สำพะเนียง.....

อำเภอ.....โนนแดง.....จังหวัด.....นครราชสีมา.....

จำนวนประชากรทั้งหมด.....๗๕๔.....คน ชาย.....๓๘๗.....คน หญิง.....๓๖๗.....คน

ครัวเรือนทั้งหมด.....๑๖๖.....ครัวเรือน พื้นที่ทั้งหมด.....๓,๒๓๔.....ไร่

๗.๒ ข้อมูลด้านการเกษตร

ประเภทของการทำการเกษตร	จำนวน	ผลผลิตเฉลี่ย (กก./ไร่)	ต้นทุนการผลิตเฉลี่ย (บาท/ไร่)	ราคาขายโดยเฉลี่ย (บาท/ไร่)
๒.๑) ทำนา	<input type="checkbox"/> ในเขตชลประทานคร้าวเรือนกก/ไร่บาท/ไร่
	/ไร่		
	<input type="checkbox"/> นอกเขตชลประทาน	...๑๐๘...คร้าวเรือน	...๕๐๐...กก/ไร่	..๕,๐๐๐.....บาท/ไร่
		.๒,๖๑๔.....ไร่		
๒.๒) ทำสวน	สวน.ผัก.....๗.....คร้าวเรือน	...๕๐๐...กก/ไร่	...๕,๐๐๐.....บาท/ไร่
	๒.....ไร่		
	สวน.....คร้าวเรือนกก/ไร่บาท/ไร่
	ไร่		
	สวน.....คร้าวเรือนกก/ไร่บาท/ไร่
	ไร่		
	สวน.....คร้าวเรือนกก/ไร่บาท/ไร่
	ไร่		
๒.๓) ทำไร่	<input type="checkbox"/> ไร่อ้อยคร้าวเรือนกก/ไร่บาท/ไร่
	ไร่		
	<input type="checkbox"/> ไร่ข้าวโพดคร้าวเรือนกก/ไร่บาท/ไร่
	/ไร่		
	<input type="checkbox"/> ไร่มันสำปะหลัง	..๘.....คร้าวเรือน	..๒,๕๐๐..กก/ไร่	..๕,๐๐๐.....บาท/ไร่
		..๑๕๕.....ไร่		
	<input type="checkbox"/> อื่นๆ (โปรดระบุ)คร้าวเรือนกก/ไร่บาท/ไร่
	ไร่		
คร้าวเรือนกก/ไร่บาท/ไร่
	ไร่		
๒.๔) อื่นๆ	<input type="checkbox"/> อื่นๆ (โปรดระบุ)คร้าวเรือนกก/ไร่บาท/ไร่
	ไร่		

๗.๓ ข้อมูลด้านแหล่งน้ำทางการเกษตร

แหล่งน้ำ ทางการเกษตร	ความพอเพียงของปริมาณน้ำฝนที่ใช้ในการทำ การเกษตร		ปริมาณน้ำฝนที่ตกโดยเฉลี่ยในปีที่ผ่านมา (มิลลิเมตร) กรณีที่ทราบโปรตรระบุ		
	เพียงพอ	ไม่เพียงพอ	การเข้าถึงแหล่งน้ำทางการเกษตร		
แหล่งน้ำทางการเกษตร	สำคัญ	ความเพียงพอของน้ำเพื่อ การเกษตรตลอดทั้งปี	ทั้งหมด	ไม่ทั้งหมด	ร้อยละของครัวเรือน ที่เข้าถึง
๓.๑) ปริมาณน้ำฝน	/				
๓.๒) แหล่งน้ำธรรมชาติ					
<input type="checkbox"/> ๑. แม่น้ำ					
<input type="checkbox"/> ๒. ห้วย/ลำธาร					
<input checked="" type="checkbox"/> ๓. คลอง		/	/		๔๐%
<input type="checkbox"/> ๔. หนองน้ำ/บึง		/	/		๖๐%
<input type="checkbox"/> ๕. น้ำตก					
<input type="checkbox"/> ๖. อื่นๆ (โปรดระบุ)					
๖.๑).....					
๖.๒).....					
๓.๓) แหล่งน้ำที่มนุษย์สร้างขึ้น					
<input type="checkbox"/> ๑. แก้มลิง					
<input type="checkbox"/> ๒. อ่างเก็บน้ำ					
<input type="checkbox"/> ๓. ฝาย					
<input checked="" type="checkbox"/> ๔. สระ		/	/		๗๐%
<input type="checkbox"/> ๕. คลองชลประทาน					
<input type="checkbox"/> ๖. อื่นๆ (โปรดระบุ)					
๖.๑).....					

๗.๔ ข้อมูลด้านแหล่งน้ำกิน น้ำใช้ (หรือน้ำเพื่อการอุปโภค บริโภค)

แหล่งน้ำ	ไม่มี		มี		ทั่วถึงหรือไม่		ร้อยละของครัวเรือน ที่เข้าถึงฯ
	เพียงพอ	ไม่ เพียงพอ	ทั่วถึง	ไม่ทั่วถึง	ร้อยละของครัวเรือน ที่เข้าถึงฯ		
๔.๑ บ่อบาดาลสาธารณะ	/	/	/			๑๐๐%	
๔.๒ บ่อน้ำตื้นสาธารณะ							
๔.๓ ประปาหมู่บ้าน (ขององค์กรปกครองส่วน ท้องถิ่น)		/	/			๑๐๐%	
๔.๔ ระบบประปา (การประปาส่วนภูมิภาค)	/						
๔.๕ แหล่งน้ำธรรมชาติ		/	/			๑๐๐%	
<input type="checkbox"/> ๖. อื่นๆ (โปรดระบุ)							
๖.๑).....							
๖.๒).....							

๔.๗ สรุปร ครัวเรือนในหมู่บ้านนี้ มีน้ำกิน น้ำใช้ เพียงพอหรือไม่

เพียงพอ ไม่เพียงพอ คิดเป็นร้อยละ.....ของทั้งหมู่บ้าน

๗.๑ ข้อมูลพื้นฐานของหมู่บ้าน/ชุมชน

หมู่บ้าน/ชุมชน...บ้านตะคร้อ.....หมู่ที่...๖.....ตำบล...สำพะเนียง.....อบต./เทศบาล..อบต.สำพะเนียง.....
อำเภอ...โนนแดง.....จังหวัด...นครราชสีมา.....
จำนวนประชากรทั้งหมด...๒๖๙.....คน ชาย...๑๓๑.....คน หญิง...๑๓๘.....คน
ครัวเรือนทั้งหมด...๖๕.....ครัวเรือน พื้นที่ทั้งหมด...๑,๘๘๘.....ไร่

๗.๒ ข้อมูลด้านการเกษตร

ประเภทของการทำการเกษตร	จำนวน	ผลผลิตเฉลี่ย (กก./ไร่)	ต้นทุนการผลิตเฉลี่ย (บาท/ไร่)	ราคาขายโดยเฉลี่ย (บาท/ไร่)
๒.๑) ทำนา <input type="checkbox"/> ในเขตชลประทานครัวเรือนกก/ไร่บาท/ไร่บาท/ไร่
/ไร่			
<input type="checkbox"/> นอกเขตชลประทาน	...๕๑.....ครัวเรือน	...๔๐๐.....กก/ไร่	...๔,๐๐๐.....บาท/ไร่	...๕,๐๐๐.....บาท/ไร่
	...๑,๘๘๘.....ไร่			
๒.๒) ทำสวน สวน...ผัก.....	..๒.....ครัวเรือน	..๕๐๐.....กก/ไร่	..๕,๐๐๐.....บาท/ไร่	..๖,๐๐๐.....บาท/ไร่
	..๓.....ไร่			

สวน.....

สวน.....

สวน.....

๒.๓) ทำไร่	<input type="checkbox"/> ไร่อ้อย
	
	<input type="checkbox"/> ไร่ข้าวโพด
	／
	<input type="checkbox"/>
	
	<input type="checkbox"/> อื่นๆ (โปรดระบุ)
	
	
๒.๔) อื่นๆ	<input type="checkbox"/> อื่นๆ (โปรดระบุ)
	

๗.๓ ข้อมูลด้านแหล่งน้ำทางการเกษตร

แหล่งน้ำ	ความพอเพียงของปริมาณน้ำฝนที่ใช้ในการทำ		ปริมาณน้ำฝนที่ตกโดยเฉลี่ยในปีที่ผ่านมา (มิลลิเมตร) กรณีที่ทราบโปรดระบุ
	การเกษตร		
ทางการเกษตร	เพียงพอ	ไม่เพียงพอ	
๓.๑) ปริมาณน้ำฝน	／		
แหล่งน้ำทางการเกษตร	สำคัญ	ความเพียงพอของน้ำเพื่อ การเกษตรตลอดทั้งปี	การเข้าถึงแหล่งน้ำทางการเกษตร

ความสำคัญ	เพียงพอ			ไม่เพียงพอ		ร้อยละของครัวเรือนที่เข้าถึงฯ
	เพียงพอ	ไม่เพียงพอ	ทั่วถึง	ไม่ทั่วถึง		
๓.๒) แหล่งน้ำธรรมชาติ						
<input type="checkbox"/> ๑. แม่น้ำ						
<input checked="" type="checkbox"/> ๒. ห้วย/ลำธาร						
<input type="checkbox"/> ๓. คลอง		///	///			๑๐๐%
<input type="checkbox"/> ๔. หนองน้ำ/บึง						๑๐๐%
<input type="checkbox"/> ๕. น้ำตก						
<input type="checkbox"/> ๖. อื่นๆ (โปรดระบุ)						

๖.๑).....

๖.๒).....

๓.๓) แหล่งน้ำที่มนุษย์สร้างขึ้น

<input type="checkbox"/> ๑. แก้มลิง						
<input type="checkbox"/> ๒. อ่างเก็บน้ำ						
<input checked="" type="checkbox"/> ๓. ฝาย		///	///			๑๐๐%
<input type="checkbox"/> ๔. สระ						
<input type="checkbox"/> ๕. คลองชลประทาน						
<input type="checkbox"/> ๖. อื่นๆ (โปรดระบุ)						

๖.๑).....

๗.๔ ข้อมูลด้านแหล่งน้ำกิน น้ำใช้ (หรือน้ำเพื่อการอุปโภค บริโภค)

แหล่งน้ำ	ไม่มี		มี		ทั่วถึงหรือไม่		ร้อยละของครัวเรือนที่เข้าถึงฯ
	ไม่มี	มี	เพียงพอ	ไม่เพียงพอ	ทั่วถึง	ไม่ทั่วถึง	
๔.๑ บ่อบาดาลสาธารณะ				///	///		๑๐๐%
๔.๒ บ่อน้ำตื้นสาธารณะ	///			///	///		
๔.๓ ประปาหมู่บ้าน (ขององค์กรปกครองส่วนท้องถิ่น)	///			///	///		๑๐๐%
๔.๔ ระบบประปา (การประปาส่วนภูมิภาค)	///						

๔.๕ แหล่งน้ำธรรมชาติ

๖. อื่นๆ (โปรดระบุ)

๖.๑)..... /

๖.๒).....

๔.๗ สรุปรู คร้วเรือนในหมู่บ้านนี้ มีน้ำกิน น้ำใช้ เพียงพอหรือไม่

เพียงพอ

ไม่เพียงพอ คิดเป็นร้อยละ.....ของทั้งหมู่บ้าน

๗.๑ ข้อมูลพื้นฐานของหมู่บ้าน/ชุมชน

หมู่บ้าน/ชุมชน.บ้านสำพะเนียง (ใหม่).....หมู่ที่..๗.....ตำบล..สำพะเนียง...อบต./เทศบาล..อบต.สำพะเนียง.....

อำเภอ...โนนแดง.....จังหวัด.....นครราชสีมา.....

จำนวนประชากรทั้งหมด.....๕๖๓.....คน ชาย...๒๕๙.....คน หญิง.....๓๐๔.....คน

ครัวเรือนทั้งหมด.....๑๕๑.....ครัวเรือน พื้นที่ทั้งหมด.....๒,๗๓๒.....ไร่

๗.๒ ข้อมูลด้านการเกษตร

ประเภทของการทำการเกษตร	จำนวน	ผลผลิตเฉลี่ย (กก./ไร่)	ต้นทุนการผลิตเฉลี่ย (บาท/ไร่)	ราคาขายโดยเฉลี่ย (บาท/ไร่)
๒.๑) ทำนา <input type="checkbox"/> ในเขตชลประทานครัวเรือนกก/ไร่บาท/ไร่บาท/ไร่
/ไร่			
<input type="checkbox"/> นอกเขตชลประทาน	...๘๑...ครัวเรือน	..๔๐๐.....กก/ไร่	...๔,๐๐๐.....บาท/ไร่	...๕,๐๐๐.....บาท/ไร่
	...๑,๑๗๓.....ไร่			
๒.๒) ทำสวน	สวน..ผัก.....	..๕.....ครัวเรือน	..๕๐๐.....กก/ไร่	...๕,๐๐๐.....บาท/ไร่
๖,๐๐๐.....บาท/ไร่

	สวน.....ครัวเรือนกก/ไร่บาท/ไร่

	สวน.....ครัวเรือนกก/ไร่บาท/ไร่

	สวน.....ครัวเรือนกก/ไร่บาท/ไร่

๒.๓) ทำไร่	<input type="checkbox"/> ไร่อ้อยครัวเรือนกก/ไร่บาท/ไร่

ไร่ข้าวโพดคร้วเรือนกก/ไร่บาท/ไร่บาท/ไร่
ไร่

ไร่มันสำปะหลังคร้วเรือนกก/ไร่บาท/ไร่บาท/ไร่
ไร่

อื่นๆ (โปรดระบุ)
คร้วเรือนกก/ไร่บาท/ไร่บาท/ไร่
ไร่

.....คร้วเรือนกก/ไร่บาท/ไร่บาท/ไร่
ไร่

๒.๔) อื่นๆ อื่นๆ (โปรดระบุ)คร้วเรือนกก/ไร่บาท/ไร่บาท/ไร่
ไร่

๗.๓ ข้อมูลด้านแหล่งน้ำทางการเกษตร

แหล่งน้ำ	ความพอเพียงของปริมาณน้ำฝนที่ใช้ในการทำ		ปริมาณน้ำฝนที่ตกโดยเฉลี่ยในปีที่ผ่านมา			
	เพียงพอ	ไม่เพียงพอ	(มิลลิเมตร) กรณีที่ทราบโปรดระบุ			
ทางการเกษตร	การเกษตร					
๓.๑) ปริมาณน้ำฝน	สำคัญ		การเข้าถึงแหล่งน้ำทางการเกษตร			
แหล่งน้ำทางการเกษตร	ความสำคัญ	เพียงพอ	ไม่เพียงพอ	ทั่วถึง	ไม่ทั่วถึง	ร้อยละของครัวเรือนที่เข้าถึงฯ
๓.๒) แหล่งน้ำธรรมชาติ						
<input checked="" type="checkbox"/> ๑. แม่น้ำ						
<input type="checkbox"/> ๒. ห้วย/ลำธาร		/		/		๑๐๐%
<input type="checkbox"/> ๓. คลอง		/		/		
<input type="checkbox"/> ๔. หนองน้ำ/บึง		/		/		๑๐๐%
<input type="checkbox"/> ๕. น้ำตก						

๖. อื่นๆ (โปรดระบุ)

๖.๑).....

๖.๒).....

๓.๓) แหล่งน้ำที่มนุษย์สร้างขึ้น

๑. แก้มลิง

๒. อ่างเก็บน้ำ

๓. ฝาย

๔. สระ

๑๐๐%

๕. คลองชลประทาน

๖. อื่นๆ (โปรดระบุ)

๖.๑).....

๗.๔ ข้อมูลด้านแหล่งน้ำกิน น้ำใช้ (หรือน้ำเพื่อการอุปโภค บริโภค)

แหล่งน้ำ	ไม่มี	มี			ทั่วถึงหรือไม่		
		เพียงพอ	ไม่เพียงพอ	ทั่วถึง	ไม่ทั่วถึง	ร้อยละของครัวเรือนที่เข้าถึงๆ	
๔.๑ บ่อบาดาลสาธารณะ	/						
๔.๒ บ่อน้ำตื้นสาธารณะ	/						
๔.๓ ประปาหมู่บ้าน (ขององค์กรปกครองส่วนท้องถิ่น)		/		/		๑๐๐%	
๔.๔ ระบบประปา (การประปาส่วนภูมิภาค)	/						
๔.๕ แหล่งน้ำธรรมชาติ	/						
<input type="checkbox"/> ๖. อื่นๆ (โปรดระบุ)							
๖.๑).....	/						
๖.๒).....							

๔.๗ สรุป ครัวเรือนในหมู่บ้านนี้ มีน้ำกิน น้ำใช้ เพียงพอหรือไม่

เพียงพอ

ไม่เพียงพอ คิดเป็นร้อยละ.....ของทั้งหมดบ้าน

๗.๑ ข้อมูลพื้นฐานของหมู่บ้าน/ชุมชน

หมู่บ้าน/ชุมชน บ้านขาด.....หมู่ที่...๘.....ตำบล..สำพะเนียง.....อบต./เทศบาล...อบต.สำพะเนียง.....
 อำเภอ...โนนแดง.....จังหวัด...นครราชสีมา.....
 จำนวนประชากรทั้งหมด...๔๒๙.....คน ชาย...๒๒๙.....คน หญิง...๒๐๐.....คน
 ครัวเรือนทั้งหมด...๙๘.....ครัวเรือน พื้นที่ทั้งหมด...๔,๑๓๐.....ไร่

๗.๒ ข้อมูลด้านการเกษตร

ประเภทของการทำการเกษตร	จำนวน	ผลผลิตเฉลี่ย (กก./ไร่)	ต้นทุนการผลิตเฉลี่ย (บาท/ไร่)	ราคาขายโดยเฉลี่ย (บาท/ไร่)	
๒.๑) ทำนา	<input type="checkbox"/> ในเขตชลประทานครัวเรือนกก/ไร่บาท/ไร่บาท/ไร่
	/ไร่			
	<input type="checkbox"/> นอกเขตชลประทาน	..๗๓.....ครัวเรือน	..๔๐๐.....กก/ไร่	..๔,๐๐๐.....บาท/ไร่	..๕,๐๐๐.....บาท/ไร่
		...๓,๖๒๓.....ไร่			
๒.๒) ทำสวน	สวน...ผัก.....	..๑๐.....ครัวเรือน	..๕๐๐.....กก/ไร่	..๕,๐๐๐.....บาท/ไร่	..๖,๐๐๐.....บาท/ไร่
	ไร่			
	สวน.....ครัวเรือนกก/ไร่บาท/ไร่บาท/ไร่
	ไร่			
	สวน.....ครัวเรือนกก/ไร่บาท/ไร่บาท/ไร่
ไร่				
๒.๓) ทำไร่	<input type="checkbox"/> ไร่อ้อยครัวเรือนกก/ไร่บาท/ไร่บาท/ไร่
	ไร่			
	<input type="checkbox"/> ไร่ข้าวโพดครัวเรือนกก/ไร่บาท/ไร่บาท/ไร่
	ไร่			
	<input type="checkbox"/> ไร่มันสำปะหลังครัวเรือนกก/ไร่บาท/ไร่บาท/ไร่
ไร่				
<input type="checkbox"/> อื่นๆ (โปรดระบุ)					
ครัวเรือนกก/ไร่บาท/ไร่บาท/ไร่	
ไร่				

.....ครัวเรือนกก/ไร่บาท/ไร่บาท/ไร่
ไร่

๒.๔) อื่นๆ อื่นๆ (โปรดระบุ)ครัวเรือนกก/ไร่บาท/ไร่บาท/ไร่
ไร่

๗.๓ ข้อมูลด้านแหล่งน้ำทางการเกษตร

แหล่งน้ำ ทางการเกษตร	ความพอเพียงของปริมาณน้ำฝนที่ใช้ในการทำ การเกษตร		ปริมาณน้ำฝนที่ตกโดยเฉลี่ยในปีที่ผ่านมา (มิลลิเมตร) กรณีที่ทราบโปรดระบุ		
	เพียงพอ	ไม่เพียงพอ	การเข้าถึงแหล่งน้ำทางการเกษตร		
แหล่งน้ำทางการเกษตร	สำคัญ	ความเพียงพอของน้ำเพื่อ การเกษตรตลอดทั้งปี	ทั้งหมด	ไม่ทั้งหมด	ร้อยละของครัวเรือน ที่เข้าถึงฯ
๓.๑) ปริมาณน้ำฝน	/				
๓.๒) แหล่งน้ำธรรมชาติ	สำคัญ				
<input type="checkbox"/> ๑. แม่น้ำ					
<input type="checkbox"/> ๒. ห้วย/ลำธาร			/	/	
<input type="checkbox"/> ๓. คลอง			//	//	๘๕%
<input type="checkbox"/> ๔. หนองน้ำ/บึง				/	๘๕%
<input type="checkbox"/> ๕. น้ำตก					
<input type="checkbox"/> ๖. อื่นๆ (โปรดระบุ)					
๖.๑).....					
๖.๒).....					
๓.๓) แหล่งน้ำที่มนุษย์สร้างขึ้น					
<input type="checkbox"/> ๑. แก้มลิง					
<input type="checkbox"/> ๒. อ่างเก็บน้ำ					
<input type="checkbox"/> ๓. ฝาย					

- ๔. สระ
 - ๕. คลองชลประทาน
 - ๖. อื่นๆ (โปรดระบุ)
- ๖.๑).....

๗.๔ ข้อมูลด้านแหล่งน้ำกิน น้ำใช้ (หรือน้ำเพื่อการอุปโภค บริโภค)

แหล่งน้ำ	ไม่มี		มี		ทั่วถึงหรือไม่		ร้อยละของครัวเรือน ที่เข้าถึงๆ
	เพียงพอ	ไม่ เพียงพอ	ทั่วถึง	ไม่ทั่วถึง			
๔.๑ บ่อนบาดาลสาธารณะ	/	/	/	/			
๔.๒ บ่อน้ำตื้นสาธารณะ							๘๕%
๔.๓ ประปาหมู่บ้าน (ขององค์กรปกครองส่วน ท้องถิ่น)							๘๕%
๔.๔ ระบบประปา (การประปาส่วนภูมิภาค)							๘๕%
๔.๕ แหล่งน้ำธรรมชาติ							๘๕%
<input type="checkbox"/> ๖. อื่นๆ (โปรดระบุ)							
๖.๑).....							
๖.๒).....							

๔.๗ สรุป ครัวเรือนในหมู่บ้านนี้ มีน้ำกิน น้ำใช้ เพียงพอหรือไม่

- เพียงพอ ไม่เพียงพอ คิดเป็นร้อยละ.....๘๕.....ของทั้งหมู่บ้าน

๗.๑ ข้อมูลพื้นฐานของหมู่บ้าน/ชุมชน

หมู่บ้าน/ชุมชน..บ้านห้วย.....หมู่ที่...๙.....ตำบล..สำพะเนียง.....อบต./เทศบาล..อบต.สำพะเนียง.....
 อำเภอ...โนนแดง.....จังหวัด...นครราชสีมา.....
 จำนวนประชากรทั้งหมด...๔๕๑.....คน ชาย...๒๐๙.....คน หญิง...๒๔๒.....คน
 ครัวเรือนทั้งหมด...๑๑๙.....ครัวเรือน พื้นที่ทั้งหมด...๑,๕๓๕.....ไร่

๗.๒ : ข้อมูลด้านการเกษตร

ประเภทของการทำการเกษตร	จำนวน	ผลผลิตเฉลี่ย (กก./ไร่)	ต้นทุนการผลิตเฉลี่ย (บาท/ไร่)	ราคาขายโดยเฉลี่ย (บาท/ไร่)
๒.๑) ทำนา <input type="checkbox"/> ในเขตชลประทานครัวเรือนกก/ไร่บาท/ไร่บาท/ไร่
ไร่			
<input checked="" type="checkbox"/> นอกเขตชลประทาน	...๗๐...ครัวเรือน	..๔๐๐.....กก/ไร่	..๔,๐๐๐.....บาท/ไร่	..๕,๐๐๐.....บาท/ไร่
	..๑,๓๑๕.....ไร่			
๒.๒) ทำสวน	สวน..ผัก.....	..๓๐.....ครัวเรือน	..๕๐๐.....กก/ไร่	..๕,๐๐๐.....บาท/ไร่
		..๓.....ไร่		..๖,๐๐๐.....บาท/ไร่
	สวน.....ครัวเรือนกก/ไร่บาท/ไร่
	ไร่	บาท/ไร่
	สวน.....ครัวเรือนกก/ไร่บาท/ไร่
ไร่	บาท/ไร่	
๒.๓) ทำไร่	<input type="checkbox"/> ไร่อ้อยครัวเรือนกก/ไร่บาท/ไร่
	ไร่	บาท/ไร่
	<input type="checkbox"/> ไร่ข้าวโพดครัวเรือนกก/ไร่บาท/ไร่
ไร่	บาท/ไร่
	<input type="checkbox"/> ไร่มันสำปะหลัง	..๓.....ครัวเรือน	..๒,๕๐๐..กก/ไร่	..๔,๐๐๐.....บาท/ไร่
	..๕.....ไร่		..๕,๐๐๐.....บาท/ไร่	
<input type="checkbox"/> อื่นๆ (โปรดระบุ)				
.....ครัวเรือนกก/ไร่บาท/ไร่บาท/ไร่
ไร่			

.....คร้วเรือนกก/ไร่บาท/ไร่บาท/ไร่
ไร่

๒.๔) อื่นๆ อื่นๆ (โปรดระบุ)คร้วเรือนกก/ไร่บาท/ไร่บาท/ไร่
ไร่

๗.๓ ข้อมูลด้านแหล่งน้ำทางการเกษตร

แหล่งน้ำ ทางการเกษตร	ความพอเพียงของปริมาณน้ำฝนที่ใช้ในการทำ การเกษตร		ปริมาณน้ำฝนที่ตกโดยเฉลี่ยในปีที่ผ่านมา (มิลลิเมตร) กรณีที่ทราบโปรดระบุ		
	เพียงพอ	ไม่เพียงพอ			
๓.๑) ปริมาณน้ำฝน					
แหล่งน้ำทางการเกษตร	เพียงพอ	ไม่เพียงพอ	การเข้าถึงแหล่งน้ำทางการเกษตร		
	สำคัญ	ความเพียงพอของน้ำเพื่อ การเกษตรตลอดทั้งปี	ทั่วถึง	ไม่ทั่วถึง	ร้อยละของคร้วเรือน ที่เข้าถึงฯ
ความสำคัญ	เพียงพอ	ไม่เพียงพอ			
๓.๒) แหล่งน้ำธรรมชาติ					
<input type="checkbox"/> ๑. แม่น้ำ					
<input type="checkbox"/> ๒. ห้วยลำธาร					
<input checked="" type="checkbox"/> ๓. คลอง					
<input type="checkbox"/> ๔. หนองน้ำ/บึง					๑๐๐%
<input type="checkbox"/> ๕. น้ำตก					
<input type="checkbox"/> ๖. อื่นๆ (โปรดระบุ)					
๖.๑).....					
๖.๒).....					
๓.๓) แหล่งน้ำที่มนุษย์สร้างขึ้น					
<input type="checkbox"/> ๑. แก้มลิง					
<input type="checkbox"/> ๒. อ่างเก็บน้ำ					
<input checked="" type="checkbox"/> ๓. ฝาย					
<input type="checkbox"/> ๔. สระ					๑๐๐%
<input type="checkbox"/> ๕. คลองชลประทาน					

๖. อื่นๆ (โปรดระบุ)

๖.๑).....

๖.๒).....

๗.๔ ข้อมูลด้านแหล่งน้ำกิน น้ำใช้ (หรือน้ำเพื่อการอุปโภค บริโภค)

แหล่งน้ำ	ไม่มี	มี		ทั่วถึงหรือไม่		ร้อยละของครัวเรือน ที่เข้าถึงฯ
		เพียงพอ	ไม่ เพียงพอ	ทั่วถึง	ไม่ทั่วถึง	
๔.๑ บ่อนบาดาลสาธารณะ	/					
๔.๒ บ่อน้ำตื้นสาธารณะ	/					
๔.๓ ประปาหมู่บ้าน (ขององค์กรปกครองส่วน ท้องถิ่น)		/			/	๑๐๐%
๔.๔ ระบบประปา (การประปาส่วนภูมิภาค)	/					
๔.๕ แหล่งน้ำธรรมชาติ	/					
<input type="checkbox"/> ๖. อื่นๆ (โปรดระบุ)		/				
๖.๑).....		/				

๔.๗ สรุป ครัวเรือนในหมู่บ้านนี้มีน้ำกิน น้ำใช้ เพียงพอหรือไม่

เพียงพอ ไม่เพียงพอ คิดเป็นร้อยละ.....ของทั้งหมู่บ้าน

๗.๑ ข้อมูลพื้นฐานของหมู่บ้าน/ชุมชน

หมู่บ้าน/ชุมชน.บ้านโนนไผ่.....หมู่ที่..๑๐.....ตำบล..สำพะเนียง.....อบต./เทศบาล...อบต.สำพะเนียง.....
อำเภอ...โนนแดง.....จังหวัด...นครราชสีมา.....
จำนวนประชากรทั้งหมด...๕๖.....คน ชาย...๓๐.....คน หญิง...๒๖.....คน
ครัวเรือนทั้งหมด.....๑๘.....ครัวเรือน พื้นที่ทั้งหมด...๗๙๕.....ไร่

๗.๒ ข้อมูลด้านการเกษตร

ประเภทของการทำการเกษตร	จำนวน	ผลผลิตเฉลี่ย (กก./ไร่)	ต้นทุนการผลิตเฉลี่ย (บาท/ไร่)	ราคาขายโดยเฉลี่ย (บาท/ไร่)
๒.๑) ทำนา <input type="checkbox"/> ในเขตชลประทานครัวเรือนกก/ไร่บาท/ไร่บาท/ไร่
ไร่			

	<input checked="" type="checkbox"/> นอกเขตชลประทาน	...๑๘.....คร้วเรือน	..๔๐๐....กก/ไร่	...๕,๐๐๐.....บาท/ไร่	..๕,๐๐๐....บาท/ไร่
		...๕๙๔.....ไร่			
๒.๒) ทำสวน	สวน..ผัก.....คร้วเรือนกก/ไร่บาท/ไร่บาท/ไร่
	ไร่			
	สวน.....	...๑.....คร้วเรือน	...๕๐๐....กก/ไร่	...๕,๐๐๐.....บาท/ไร่	..๖,๐๐๐.....บาท/ไร่
		...๑.....ไร่			
	สวน.....คร้วเรือนกก/ไร่บาท/ไร่บาท/ไร่
	ไร่			
	สวน.....คร้วเรือนกก/ไร่บาท/ไร่บาท/ไร่
	ไร่			
๒.๓) ทำไร่	<input type="checkbox"/> ไร่อ้อยคร้วเรือนกก/ไร่บาท/ไร่บาท/ไร่
	ไร่			
	<input type="checkbox"/> ไร่ข้าวโพดคร้วเรือนกก/ไร่บาท/ไร่บาท/ไร่
	ไร่			
	<input type="checkbox"/> ไร่มันสำปะหลังคร้วเรือนกก/ไร่บาท/ไร่บาท/ไร่
	ไร่			
	<input type="checkbox"/> อื่นๆ (โปรดระบุ)				
คร้วเรือนกก/ไร่บาท/ไร่บาท/ไร่
	ไร่			
คร้วเรือนกก/ไร่บาท/ไร่บาท/ไร่
	ไร่			
๒.๔) อื่นๆ	<input type="checkbox"/> อื่นๆ (โปรดระบุ)คร้วเรือนกก/ไร่บาท/ไร่บาท/ไร่
	ไร่			

	เพียงพอ	ไม่เพียงพอ	ทั่วถึง	ไม่ทั่วถึง	ร้อยละของครัวเรือนที่เข้าถึงฯ
๔.๑ บ่อบาดาลสาธารณะ	/	/			
๔.๒ บ่อน้ำตื้นสาธารณะ	/				
๔.๓ ประปาหมู่บ้าน (ขององค์กรปกครองส่วนท้องถิ่น)	/	/	/		๑๐๐%
๔.๔ ระบบประปา (การประปาส่วนภูมิภาค)	/				
๔.๕ แหล่งน้ำธรรมชาติ	/				
<input type="checkbox"/> ๖. อื่นๆ (โปรดระบุ)					
๖.๑).....	/				

๔.๗ สรุป ครัวเรือนในหมู่บ้านนี้ มีน้ำกิน น้ำใช้ เพียงพอหรือไม่

เพียงพอ ไม่เพียงพอ คิดเป็นร้อยละ.....ของทั้งหมู่บ้าน

๗.๑ ข้อมูลพื้นฐานของหมู่บ้าน/ชุมชน

หมู่บ้าน/ชุมชน..บ้านเก่า.....หมู่ที่..๑๑.....ตำบล..สำพะเนียง.....อบต./เทศบาล..อบต.สำพะเนียง.....อำเภอ..โนนแดง.....จังหวัด..นครราชสีมา.....
 จำนวนประชากรทั้งหมด...๒๐๗.....คน ชาย...๑๐๓.....คน หญิง...๑๐๔.....คน
 ครัวเรือนทั้งหมด...๔๔.....ครัวเรือน พื้นที่ทั้งหมด...๗๔๘.....ไร่

๗.๒ ข้อมูลด้านการเกษตร

ประเภทของการทำการเกษตร	จำนวน	ผลผลิตเฉลี่ย (กก./ไร่)	ต้นทุนการผลิตเฉลี่ย (บาท/ไร่)	ราคาขายโดยเฉลี่ย (บาท/ไร่)
๒.๑) ทำนา <input type="checkbox"/> ในเขตชลประทานครัวเรือนกก/ไร่บาท/ไร่บาท/ไร่
ไร่			
<input checked="" type="checkbox"/> นอกเขตชลประทาน	..๒๑.....ครัวเรือน	..๔๐๐.....กก/ไร่	..๔,๐๐๐.....บาท/ไร่	..๕,๐๐๐.....บาท/ไร่
ไร่			
๒.๒) ทำสวน สวน...ผัก.....	..๑.....ครัวเรือน	..๕๐๐.....กก/ไร่	..๕,๐๐๐.....บาท/ไร่	..๖,๐๐๐.....บาท/ไร่
ไร่			
สวน.....ครัวเรือนกก/ไร่บาท/ไร่บาท/ไร่
ไร่			

สวน.....

สวน.....

๒.๓) ทำไร่	<input type="checkbox"/> ไร่อ้อย
	
	<input type="checkbox"/> ไร่ข้าวโพด
	
	<input type="checkbox"/> ไร่มันสำปะหลัง
	
	<input type="checkbox"/> อื่นๆ (โปรดระบุ)
	
	
	
๒.๔) อื่นๆ	<input type="checkbox"/> อื่นๆ (โปรดระบุ)
	

๗.๓ ข้อมูลด้านแหล่งน้ำทางการเกษตร

แหล่งน้ำ ทางการเกษตร	ความพอเพียงของปริมาณน้ำฝนที่ใช้ในการทำ การเกษตร		ปริมาณน้ำฝนที่ตกโดยเฉลี่ยในปีที่ผ่านมา (มิลลิเมตร) กรณีที่ทราบโปรดระบุ		
	เพียงพอ	ไม่เพียงพอ			
๓.๑) ปริมาณน้ำฝน	/				
แหล่งน้ำทางการเกษตร	สำคัญ	ความเพียงพอของน้ำเพื่อ การเกษตรตลอดทั้งปี		การเข้าถึงแหล่งน้ำทางการเกษตร	
		เพียงพอ	ไม่เพียงพอ	ทั่วถึง	ไม่ทั่วถึง

๓.๒) แหล่งน้ำธรรมชาติ

- ๑. แม่น้ำ
- ๒. ห้วย/ลำธาร
- ๓. คลอง
- ๔. หนองน้ำ/บึง
- ๕. น้ำตก
- ๖. อื่นๆ (โปรดระบุ)

๖.๑).....

๖.๒).....

๓.๓) แหล่งน้ำที่มนุษย์สร้างขึ้น

- ๑. แก้มลิง
- ๒. อ่างเก็บน้ำ
- ๓. ฝาย
- ๔. สระ
- ๕. คลองชลประทาน
- ๖. อื่นๆ (โปรดระบุ)

๖.๑).....

๗.๔ ข้อมูลด้านแหล่งน้ำกิน น้ำใช้ (หรือน้ำเพื่อการอุปโภค บริโภค)

แหล่งน้ำ	ไม่มี		มี		ทั่วถึงหรือไม่		
	เพียงพอ	ไม่เพียงพอ	ทั่วถึง	ไม่ทั่วถึง	ร้อยละของครัวเรือนที่เข้าถึงๆ		
๔.๑ บ่อบาดาลสาธารณะ	///						
๔.๒ บ่อน้ำตื้นสาธารณะ	///						
๔.๓ ประปาหมู่บ้าน (ขององค์กรปกครองส่วนท้องถิ่น)			///		///		๑๐๐%
๔.๔ ระบบประปา (การประปาส่วนภูมิภาค)	///						
๔.๕ แหล่งน้ำธรรมชาติ	///						
<input type="checkbox"/> ๖. อื่นๆ (โปรดระบุ)	///						

๖.๑).....

๖.๒).....

๔.๗ สรุปรูป คร่าวเรือนในหมู่บ้านนี้ มีน้ำกิน น้ำใช้ เพียงพอหรือไม่

เพียงพอ ไม่เพียงพอ คิดเป็นร้อยละ.....ของทั้งหมู่บ้าน

๗.๑ ข้อมูลพื้นฐานของหมู่บ้าน/ชุมชน

หมู่บ้าน/ชุมชน..บ้านหนองบัวน้อย.....หมู่ที่..๑๒.....ตำบล..สำพะเนียง...อบต./เทศบาล..อบต.สำพะเนียง.....

อำเภอ...โนนแดง.....จังหวัด...นครราชสีมา.....

จำนวนประชากรทั้งหมด...๓๘๙.....คน ชาย...๑๗๘.....คน หญิง...๒๑๑.....คน

ครัวเรือนทั้งหมด...๘๗.....ครัวเรือน พื้นที่ทั้งหมด...๘๐๒.....ไร่

๗.๒ ข้อมูลด้านการเกษตร

ประเภทของการทำการเกษตร	จำนวน	ผลผลิตเฉลี่ย (กก./ไร่)	ต้นทุนการผลิตเฉลี่ย (บาท/ไร่)	ราคาขายโดยเฉลี่ย (บาท/ไร่)	
๒.๑) ทำนา	<input type="checkbox"/> ในเขตชลประทานครัวเรือนกก/ไร่บาท/ไร่บาท/ไร่
	/ไร่			
	<input type="checkbox"/> นอกเขตชลประทาน	..๕๔.....ครัวเรือน	..๔๐๐.....กก/ไร่	..๔,๐๐๐.....บาท/ไร่	..๕,๐๐๐.....บาท/ไร่
		..๕๖๓.....ไร่			
๒.๒) ทำสวน	สวน...ผัก.....	...๒.....ครัวเรือน	...๕๐๐.....กก/ไร่	...๕,๐๐๐.....บาท/ไร่	...๖,๐๐๐.....บาท/ไร่
		...๓.....ไร่			
	สวน.....ครัวเรือนกก/ไร่บาท/ไร่บาท/ไร่
	ไร่			
	สวน.....ครัวเรือนกก/ไร่บาท/ไร่บาท/ไร่
ไร่				
๒.๓) ทำไร่	<input type="checkbox"/> ไร่อ้อยครัวเรือนกก/ไร่บาท/ไร่บาท/ไร่
	ไร่			
	<input type="checkbox"/> ไร่ข้าวโพดครัวเรือนกก/ไร่บาท/ไร่บาท/ไร่
ไร่				

ไร่มันสำปะหลังคร้วเรือนกก/ไร่บาท/ไร่บาท/ไร่
ไร่

อื่นๆ (โปรดระบุ)
คร้วเรือนกก/ไร่บาท/ไร่บาท/ไร่
ไร่

.....คร้วเรือนกก/ไร่บาท/ไร่บาท/ไร่
ไร่

๒.๔) อื่นๆ อื่นๆ (โปรดระบุ)คร้วเรือนกก/ไร่บาท/ไร่บาท/ไร่
ไร่

๗.๓ ข้อมูลด้านแหล่งน้ำทางการเกษตร

แหล่งน้ำ	ความพอเพียงของปริมาณน้ำฝนที่ใช้ในการทำ การเกษตร		ปริมาณน้ำฝนที่ตกโดยเฉลี่ยในปีที่ผ่านมา (มิลลิเมตร) กรณีที่ทราบโปรดระบุ		
	เพียงพอ	ไม่เพียงพอ			
๓.๑) ปริมาณน้ำฝน	/				
แหล่งน้ำทางการเกษตร	สำคัญ	ความเพียงพอของน้ำเพื่อ การเกษตรตลอดทั้งปี	การเข้าถึงแหล่งน้ำทางการเกษตร		
	ความสำคัญ	เพียงพอ ไม่เพียงพอ	ทั่วถึง	ไม่ทั่วถึง	ร้อยละของครัวเรือน ที่เข้าถึงฯ
๓.๒) แหล่งน้ำธรรมชาติ					
<input type="checkbox"/> ๑. แม่น้ำ					
<input type="checkbox"/> ๒. ห้วย/ลำธาร					
<input type="checkbox"/> ๓. คลอง					
<input checked="" type="checkbox"/> ๔. ท่อน้ำ/บึง		/	/		๑๐๐%
<input type="checkbox"/> ๕. น้ำตก					
<input type="checkbox"/> ๖. อื่นๆ (โปรดระบุ)					
๖.๑).....					

๖.๒).....

๓.๓) แหล่งน้ำที่มนุษย์สร้างขึ้น

๑. แก้มลิง

๒. อ่างเก็บน้ำ

๓. ฝาย

๔. สระ

๕. คลองชลประทาน

๖. อื่นๆ (โปรดระบุ)

๖.๑).....

๖.๒).....

๗.๔ ข้อมูลด้านแหล่งน้ำกิน น้ำใช้ (หรือน้ำเพื่อการอุปโภค บริโภค)

แหล่งน้ำ	ไม่มี	มี		ทั่วถึงหรือไม่		ร้อยละของครัวเรือน ที่เข้าถึงฯ
		เพียงพอ	ไม่ เพียงพอ	ทั่วถึง	ไม่ทั่วถึง	
๔.๑ บ่อบาดาลสาธารณะ	/					
๔.๒ บ่อน้ำตื้นสาธารณะ	/					
๔.๓ ประปาหมู่บ้าน (ขององค์กรปกครองส่วน ท้องถิ่น)		/		/		๑๐๐%
๔.๔ ระบบประปา (การประปาส่วนภูมิภาค)	/					
๔.๕ แหล่งน้ำธรรมชาติ	/					
<input type="checkbox"/> ๖. อื่นๆ (โปรดระบุ)						
๖.๑).....	/					

๔.๗ สรุป ครัวเรือนในหมู่บ้านนี้ มีน้ำกิน น้ำใช้ เพียงพอหรือไม่

เพียงพอ

ไม่เพียงพอ คิดเป็นร้อยละ.....ของทั้งหมดบ้าน

ส่วนที่ ๒ ยุทธศาสตร์กรปกครองส่วนท้องถิ่น

๑.ความสัมพันธ์ระหว่างแผนพัฒนาระดับมหภาค

๑.๑ แผนยุทธศาสตร์ชาติ ๒๐ ปี

การจัดทำแผนพัฒนาท้องถิ่นสี่ปีของเทศบาลมีความสัมพันธ์กับแผนยุทธศาสตร์ชาติ ๒๐ ปี โดยมุ่งเน้นเพื่อขับเคลื่อนการพัฒนาประเทศไปสู่ความมั่นคง มั่งคั่ง และยั่งยืน โดยแผนยุทธศาสตร์ชาติ ๒๐ ปี ของประเทศไทยกำลังอยู่ระหว่างการการเสนอร่างกรอบยุทธศาสตร์ชาติต่อที่ประชุมคณะกรรมการจัดทำยุทธศาสตร์ชาติ ซึ่งขณะนี้อยู่ระหว่างการดำเนินการปรับปรุงร่างกรอบยุทธศาสตร์ชาติตามมติที่ประชุมคณะกรรมการจัดทำร่างยุทธศาสตร์ชาติ โดยร่างกรอบยุทธศาสตร์ชาติ ๒๐ ปี (พ.ศ. ๒๕๖๐ -๒๕๗๙) สรุปย่อได้ ดังนี้

ยุทธศาสตร์ชาติ : กรอบการพัฒนาระยะยาว

เพื่อให้บรรลุวิสัยทัศน์
 “ประเทศไทยมีความมั่นคง มั่งคั่ง ยั่งยืน เป็นประเทศพัฒนาแล้ว ด้วยการพัฒนาตามปรัชญาของเศรษฐกิจพอเพียง”
 นำไปสู่การพัฒนาให้คนไทยมีความสุข และตอบสนองต่อการบรรลุ ซึ่งผลประโยชน์แห่งชาติ ในการที่จะพัฒนาคุณภาพชีวิต สร้างรายได้ระดับสูงเป็นประเทศพัฒนาแล้ว และสร้างความสุขของคนไทย **สังคมมีความมั่นคง เสมอภาคและเป็นธรรม ประเทศสามารถแข่งขันได้ในระบบเศรษฐกิจ**



ความเชื่อมโยงของยุทธศาสตร์ชาติกับแผนในระดับต่างๆ

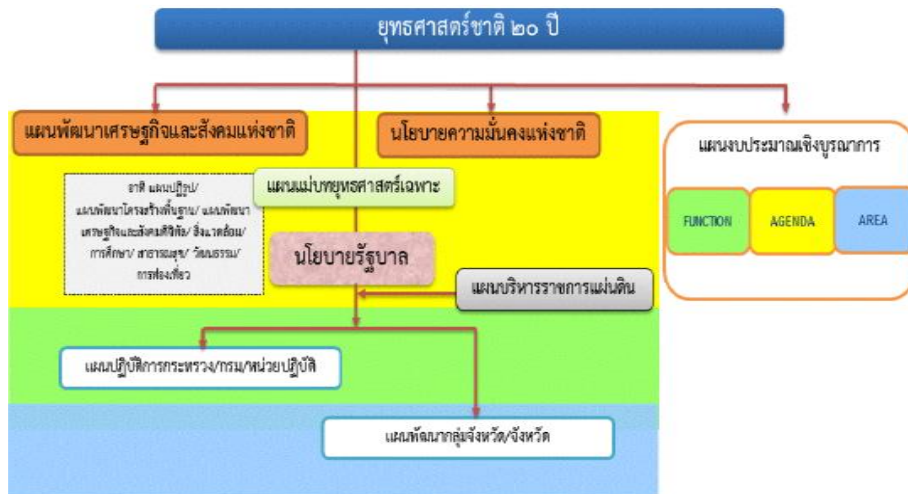

๑. ความเป็นมา

คณะรัฐมนตรีได้มีมติเมื่อวันที่ ๓๐ มิถุนายน ๒๕๕๘ เห็นชอบให้มีการจัดตั้งคณะกรรมการจัดทำยุทธศาสตร์ชาติ มีอำนาจหน้าที่ในการจัดทำร่างยุทธศาสตร์ชาติระยะ ๒๐ ปี เพื่อใช้ในการขับเคลื่อนการพัฒนาประเทศสู่ความมั่นคง มั่งคั่ง และยั่งยืน และให้เสนอร่างยุทธศาสตร์ชาติระยะ ๒๐ ปี ให้คณะรัฐมนตรีพิจารณาให้ความเห็นชอบเพื่อใช้เป็นกรอบในการดำเนินงานในระยะที่ ๒ ของรัฐบาล (ปี ๒๕๕๘ - ๒๕๕๙) และกรอบการปฏิรูปในระยะที่ ๓ (ปี ๒๕๖๐ เป็นต้นไป) คณะกรรมการจัดทำ

แต่งตั้งคณะอนุกรรมการ๒ คณะ ได้แก่ (๑) คณะอนุกรรมการจัดทำยุทธศาสตร์และกรอบการปฏิรูปเพื่อจัดทำร่างกรอบยุทธศาสตร์ชาติระยะ ๒๐ ปี และ (๒) คณะอนุกรรมการจัดทำแผนปฏิบัติการตามแนวทางการปฏิรูปประเทศเพื่อจัดทำร่างแผนปฏิบัติการตามแนวทางการปฏิรูปประเทศ (Roadmap) ภายใต้ยุทธศาสตร์ชาติระยะ ๒๐ ปี

คณะอนุกรรมการจัดทำยุทธศาสตร์และกรอบการปฏิรูปได้ดำเนินการยกร่างกรอบยุทธศาสตร์ชาติระยะ ๒๐ ปี ตามแนวทางที่คณะรัฐมนตรีกำหนด โดยได้มีการนำความคิดเห็นและข้อเสนอแนะจากกรรมการจัดทำยุทธศาสตร์ชาติที่มาจากหลายภาคส่วน ได้แก่ ภาคราชการ ภาคเอกชน ภาคการเมือง และ นักวิชาการ รวมถึงได้พิจารณานำข้อคิดเห็นจากสภาปฏิรูปแห่งชาติ และความคิดเห็นจากภาคประชาชนมาเป็นข้อมูลในการยกร่างยุทธศาสตร์ชาติด้วย และได้นำเสนอร่างกรอบยุทธศาสตร์ชาติระยะ ๒๐ ปี ต่อที่ประชุมคณะกรรมการจัดทำยุทธศาสตร์ชาติ ซึ่งขณะนี้อยู่ระหว่างการดำเนินการปรับปรุงร่างกรอบยุทธศาสตร์ชาติตามมติที่ประชุมคณะกรรมการจัดทำยุทธศาสตร์ชาติ

ในการดำเนินการขึ้นไป คณะกรรมการจัดทำยุทธศาสตร์ชาติจะนำเสนอร่างกรอบยุทธศาสตร์ชาติเพื่อขอความเห็นชอบจากคณะรัฐมนตรีและจะได้มีการรับฟังความคิดเห็นจากประชาชน ก่อนที่จะนำเสนอต่อสภานิติบัญญัติแห่งชาติให้ความเห็นชอบกรอบยุทธศาสตร์ชาติมาใช้เป็นกรอบในการกำหนดทิศทางในการบริหารประเทศภายในเดือนตุลาคม ๒๕๕๙ ซึ่งเป็นช่วงเวลาของการประกาศใช้แผนพัฒนาเศรษฐกิจและสังคมแห่งชาติ ฉบับที่ ๑๒ (ตุลาคม ๒๕๕๙ - กันยายน ๒๕๖๔) นอกจากนี้หน่วยงานต่างๆ จะได้นำแผนพัฒนาเศรษฐกิจและสังคมแห่งชาติ ซึ่งเป็นแผนระยะ ๕ ปี มาถ่ายทอดลงสู่แผนปฏิบัติการระดับกระทรวงและแผนพัฒนารายสาขาในระหว่างที่กลไกการจัดทำยุทธศาสตร์ชาติตามร่างรัฐธรรมนูญฉบับใหม่อยู่ระหว่างการดำเนินการ ซึ่งคาดว่าจะดำเนินการแล้วเสร็จภายในเดือนกรกฎาคม ๒๕๖๐

๒. สาระสำคัญ

๒.๑ สภาพแวดล้อม

ในช่วงทศวรรษที่ผ่านมา กระแสการเปลี่ยนแปลงที่เกิดขึ้นในโลกเป็นไปอย่างรวดเร็วและในหลากหลายมิติทำให้ภูมิทัศน์ของโลกเปลี่ยนแปลงไปอย่างมีนัยสำคัญ โดยก่อให้เกิดโอกาสทั้งในด้านเศรษฐกิจ สังคม สิ่งแวดล้อม เทคโนโลยี และการเมืองของประเทศไทยแต่ขณะเดียวกันท่ามกลางความเปลี่ยนแปลงในด้านต่างๆ ก็มีปัจจัยเสี่ยงและภัยคุกคามที่ต้องบริหารจัดการด้วยความยากลำบากมากขึ้นกระแสนิยมและการเปลี่ยนแปลงภูมิทัศน์เศรษฐกิจของโลกได้ส่งผลให้โครงสร้างเศรษฐกิจของประเทศไทยซึ่งเดิมมีโครงสร้างเศรษฐกิจในระบบ “เกษตรแบบพึ่งตนเอง” ต้องปรับตัวและเปลี่ยนไปเป็นระบบเศรษฐกิจที่ “พึ่งพาอุตสาหกรรมและการส่งออก” การพัฒนาในภาคเกษตรล่าช้ากว่าฐานการผลิตอื่นๆ ที่อาศัยเทคโนโลยีสมัยใหม่

มากขึ้นตามลำดับโดยเฉพาะอย่างยิ่งภายใต้อิทธิพลของกระแสโลกาภิวัตน์และความก้าวหน้าอย่างรวดเร็วของเทคโนโลยีสารสนเทศ จึงมีปัญหาคอขวดหรือคอขวดทางด้านรายได้ระหว่างภาคการเกษตรกับภาคอุตสาหกรรม และระหว่างสังคมในเมืองและชนบทขยายวงกว้างขึ้น และปัญหาคอขวดจนกระทั่งกระจุกตัวในกลุ่มเกษตรกรรายย่อยและในภาคชนบทรวมทั้งโอกาสในการเข้าถึงข้อมูลข่าวสาร องค์ความรู้ แหล่งทุน และบริการทางสังคมที่มีคุณภาพสำหรับประชาชนที่อยู่ในพื้นที่ห่างไกลก็มีในวงแคบกว่า ในขณะที่การใช้เทคโนโลยีในภาคอุตสาหกรรมและบริการเองก็นับว่ายังอยู่ในกลุ่มประเทศที่ใช้เทคโนโลยีในระดับกลางๆ ซึ่งส่วนใหญ่ไม่สามารถพัฒนาได้เองภายในประเทศ ต้องนำเข้าจากต่างประเทศ โดยรวมประเทศไทยจึงยังใช้วัตถุดิบและแรงงานเข้มข้นในการเป็นจุดแข็งในการแข่งขันและขับเคลื่อนการเจริญเติบโตนอกจากนั้น ในอีกด้านหนึ่งการเปลี่ยนแปลงภูมิทัศน์ของโลกและแรงขับเคลื่อนของเทคโนโลยีสมัยใหม่รวมทั้งความเชื่อมโยงอย่างใกล้ชิดของสังคมโลกได้ทำให้เกิดภัยคุกคามและความเสี่ยงด้านอื่นๆ ที่ซับซ้อนขึ้น อาทิ การก่อการร้าย โรคระบาด เครือข่ายยาเสพติดข้ามชาติ และการก่อการร้าย อาชญากรรมข้ามชาติในรูปแบบต่างๆ ขณะที่การเปลี่ยนแปลงภูมิอากาศโลกก็มีความผันผวนรุนแรงขึ้น ซึ่งล้วนแล้วเป็นความเสี่ยงในการดำรงชีวิตของประชาชน การบริหารจัดการทางธุรกิจ และการบริหารราชการแผ่นดินของภาครัฐ

นอกจากนั้นในช่วงต้นศตวรรษที่ ๒๑ กระแสโลกาภิวัตน์ได้ทำให้ภูมิทัศน์ทางด้านเศรษฐกิจและสังคมของโลกเปลี่ยนแปลงจากเศรษฐกิจสังคมอุตสาหกรรมมุ่งสู่เศรษฐกิจสังคมดิจิทัล ในขณะที่โอกาสทางเศรษฐกิจขยายเพิ่มขึ้น แต่ช่องว่างทางสังคมก็ยิ่งกว้างขึ้นรวมถึงช่องว่างทางดิจิทัล (digital divide) ถ้าหากไม่สามารถลดลงก็จะยิ่งทำให้ความเหลื่อมล้ำทางรายได้และโอกาสทางเศรษฐกิจและสังคมมีความแตกต่างมากขึ้น ประกอบกับในอนาคตรอบ ๒๐ ปีข้างหน้าสภาพแวดล้อมทั้งภายในและภายนอกประเทศจะมีการเปลี่ยนแปลงอย่างมีนัยสำคัญในทุกมิติ เงื่อนไขภายนอกที่สำคัญต่อการพัฒนาประเทศไทยในอนาคต ได้แก่ กระแสโลกาภิวัตน์ที่เข้มข้นขึ้นอย่างต่อเนื่องและมีความเสี่ยงและท้าทายต่อการปรับตัวมากขึ้นจากการเคลื่อนย้ายอย่างเสรีและรวดเร็วของผู้คน เงินทุน ข้อมูลข่าวสารองค์ความรู้และเทคโนโลยี และสินค้าและบริการ ขณะเดียวกันการรวมกลุ่มเศรษฐกิจในภูมิภาคนำไปสู่ความเชื่อมโยงทุกระบบในขณะที่ศูนย์รวมอำนาจทางเศรษฐกิจโลกเคลื่อนย้ายมาสู่เอเชียภายใต้สภาพแวดล้อมทางเศรษฐกิจโลกซึ่งในช่วงระยะ ๑๐ ปีข้างหน้าจะยังคงได้รับผลกระทบจากปัจจัยสำคัญหลายประการทั้งปัญหาต่อเนื่องจากวิกฤติการณ์ทางเศรษฐกิจโลกในช่วงปี ๒๕๕๑ - ๒๕๕๒ และวิกฤติการณ์ในกลุ่มประเทศยูโรโซนที่ทำให้ระดับหนี้สาธารณะในประเทศต่างๆ เพิ่มสูงขึ้นและกลายเป็นความเสี่ยงต่อความยั่งยืนทางการคลัง ขณะที่จะมีผลพวงต่อเนื่องจากการดำเนินมาตรการขยายปริมาณเงินขนาดใหญ่ในสหรัฐฯ ยุโรป และญี่ปุ่น ซึ่งเป็นความเสี่ยงให้เกิดภาวะเงินเฟ้อได้เมื่อเศรษฐกิจฟื้นตัวเต็มที่ รวมทั้งอาจมีความผันผวนของการเคลื่อนย้ายเงินทุนระหว่างประเทศ นอกจากนี้การพัฒนาด้านเทคโนโลยีสารสนเทศเข้าสู่จุดอิ่มตัวมากขึ้น ขณะที่การพัฒนาเทคโนโลยีใหม่ที่จะช่วยให้ประสิทธิภาพการผลิตของโลกเพิ่มขึ้นขนานใหญ่และเป็นวงกว้าง เช่นที่เคยเกิดขึ้นในช่วงการปฏิวัติอุตสาหกรรมยังไม่มีแนวโน้มการก่อตัวที่ชัดเจน แต่ก็มีแนวโน้มของการพัฒนาเทคโนโลยีในรูปแบบใหม่ๆ ที่จะเป็นโอกาสสำหรับการพัฒนาเศรษฐกิจรูปแบบใหม่ๆ ซึ่งภายใต้เงื่อนไขดังกล่าว เศรษฐกิจโลกในช่วง ๑๐ ปีข้างหน้ามีแนวโน้มที่จะขยายตัวมากกว่าเฉลี่ยร้อยละ ๕.๑ ในช่วง ๕ ปีก่อนวิกฤติเศรษฐกิจโลก (๒๕๔๖ - ๒๕๕๐) สถานการณ์ที่ตลาดโลกขยายตัวช้า แต่ประเทศต่างๆ ขยายกำลังการผลิตเพื่อยกระดับศักยภาพการผลิต การแข่งขันในตลาดโลกจะมี

ความรุนแรงขึ้น ขณะเดียวกันการลดลงของประชากรไทยในระยะ ๑๐ - ๑๕ ปี ข้างหน้า นี้ จะทำให้ขนาดของตลาดในประเทศขยายตัวช้าลง เงื่อนไขดังกล่าวเป็นความเสี่ยงสำหรับอนาคตของเศรษฐกิจไทยในระยะยาว หากประเทศไทยไม่เร่งปรับโครงสร้างเพื่อแก้ปัญหาจุดอ่อนและเสริมจุดแข็งให้สัมฤทธิ์ผล

ในด้านความมั่นคงของโลกก็กำลังก้าวเข้าสู่ช่วงเปลี่ยนผ่านที่สำคัญจากการปรับดุลอำนาจของสหรัฐฯ เพื่อพยายามคงบทบาทผู้นำโลกและเพื่อคานอิทธิพลและบทบาทของจีนและรัสเซียที่เพิ่มมากขึ้น ในเอเชียและยุโรปนั้น น่าจะมีผลทำให้บรรยากาศด้านความมั่นคงของโลกในช่วงปี ๒๕๖๐ - ปี ๒๕๗๙ มีลักษณะผสมผสานกันทั้งความร่วมมือและความขัดแย้ง โดยขึ้นอยู่กับปัจจัยผลประโยชน์แห่งชาติทั้งในระดับทวีปภาคีและพหุภาคีเป็นองค์ประกอบสำคัญในการกำหนดนโยบายของประเทศและกลุ่มประเทศ สำหรับการเปลี่ยนแปลงด้านเทคโนโลยีอย่างรวดเร็วจะเป็นเงื่อนไขสำคัญสำหรับอนาคตของโลกและประเทศไทยเช่นกัน โดยเฉพาะอย่างยิ่งเทคโนโลยีสมัยใหม่ที่เป็นอัจฉริยะจะกระทบการดำรงชีวิตของคนและทำให้เกิดธุรกิจรูปแบบใหม่ รวมทั้งเกิดการเชื่อมต่อและการบรรจบกันของเทคโนโลยีก้าวหน้าอุตสาหกรรม และผลิตภัณฑ์ ซึ่งประเทศไทยจะต้องลงทุนด้านทรัพยากรมนุษย์และการวิจัยให้สามารถพัฒนาเทคโนโลยีสมัยใหม่ได้ เงื่อนไขการผลิตและการบริโภคที่เป็นมิตรกับสิ่งแวดล้อมก็จะเป็นเกณฑ์มาตรฐานที่กดดันให้ประเทศไทยต้องปรับเปลี่ยนไปสู่สังคมสีเขียวโดยการพัฒนาและนาเทคโนโลยีสีเขียวมาใช้ก็จะมีส่วนสำคัญ และช่วยแก้ปัญหาการลดลงของทรัพยากรต่างๆ รวมทั้งน้ำมัน ซึ่งแม้ราคาจะลดลงแต่มีผลกระทบต่อสภาพแวดล้อม จึงต้องผลักดันให้มุ่งสู่การผลิตพลังงานทดแทนในรูปแบบต่างๆ รวมทั้งพืชพลังงานที่อาจจะส่งผลกระทบต่อความมั่นคงทางอาหารของโลก

นอกจากนั้น ยังมีข้อจำกัดและความเสี่ยงสำคัญจากการเข้าสู่สังคมสูงวัยของโลกและภาวะภูมิอากาศเปลี่ยนแปลงผันผวนและภาวะโลกร้อน ทั้งนี้โครงสร้างประชากรโลกที่เข้าสู่สังคมสูงวัย แม้จะส่งผลให้เกิดโอกาสทางธุรกิจใหม่ๆ แต่มีความเสี่ยงให้เกิดการแย่งชิงแรงงานและเงินทุน รวมทั้งมีแรงกดดันต่อการใช้จ่ายงบประมาณด้านสวัสดิการและสาธารณสุขเพิ่มขึ้นในหลายๆ ประเทศกลายเป็นความเสี่ยงด้านการคลังที่สำคัญ สำหรับ ภาวะโลกร้อนและการเปลี่ยนแปลงสภาวะภูมิอากาศที่ผันผวนก่อให้เกิดภัยธรรมชาติที่ทวีความรุนแรงมากขึ้นนั้น ก่อให้เกิดการปรับเปลี่ยนรูปแบบการดำเนินธุรกิจ การดำรงชีวิต การผลิตและการบริโภคที่เป็นมิตรต่อสิ่งแวดล้อมมากขึ้น ในขณะที่ความพยายามในการกระจายความเจริญและการพัฒนาให้มีความทั่วถึงมากขึ้น ประกอบกับจำนวนประชากรที่เพิ่มขึ้นจะส่งผลให้ความเป็นเมืองเติบโตอย่างต่อเนื่องตามมาด้วยการมีข้อกำหนดของรูปแบบและกฎเกณฑ์ที่เกี่ยวข้องกับลักษณะการใช้พื้นที่ และความเป็นมิตรต่อสิ่งแวดล้อม ภายใต้เงื่อนไขการเปลี่ยนแปลงดังกล่าว การยึดถือหลักการบริหารจัดการที่ดีทั้งในภาครัฐและภาคธุรกิจเอกชน การใช้ระบอบประชาธิปไตย และการปฏิบัติให้เป็นไปตามสิทธิมนุษยชนจะเข้มข้นมากขึ้น สำหรับสถานการณ์และสภาพแวดล้อมภายในประเทศไทยนั้น ผลของการพัฒนาตั้งแต่อดีตถึงปัจจุบันทำให้ประเทศไทยมีระดับการพัฒนาที่สูงขึ้นตามลำดับ โดยถูกจัดอยู่ในกลุ่มประเทศระดับรายได้ปานกลางมาตั้งแต่ปี ๒๕๓๑ และได้ขยับสูงขึ้นมาอยู่ในกลุ่มบนของกลุ่มประเทศระดับรายได้ปานกลางตั้งแต่ปี ๒๕๕๓ และล่าสุดในปี ๒๕๕๗ รายได้ประชาชาติต่อหัวเพิ่มขึ้นเป็น ๕,๗๓๙๒ ดอลลาร์ สรอ. ต่อปีฐานการผลิตและบริการหลากหลายขึ้น ฐานการส่งออกสินค้าอุตสาหกรรมใหญ่ขึ้นมาก หลายสาขาการผลิตและบริการสามารถแข่งขันและมีส่วนแบ่งในตลาดโลกสูงขึ้นและสร้างรายได้เงินตราต่างประเทศในระดับสูง อาทิ กลุ่มยานยนต์

อิเล็กทรอนิกส์และเครื่องใช้ไฟฟ้า อุตสาหกรรมอาหาร สินค้าเกษตร การท่องเที่ยว และบริการด้านสุขภาพ
ฐานเศรษฐกิจที่ใหญ่ขึ้นส่งผลให้การจ้างงานเพิ่มขึ้นเป็น ๓๘.๑ ล้านคนจากประชากรวัยแรงงาน ๓๘.๖ ล้านคน
อัตราการว่างงานเฉลี่ยไม่ถึงร้อยละ ๑ ปัญหาความยากจนจึงลดลงตามลำดับจากร้อยละ ๒๐.๐ ในปี ๒๕๕๐
เป็นร้อยละ ๑๐.๙ ในปี ๒๕๕๖ คุณภาพชีวิตดีขึ้นในทุกระดับ โอกาสการได้รับการศึกษา บริการสาธารณสุข
บริการสาธารณะและโครงสร้างพื้นฐานต่างๆ และการคุ้มครองทางสังคม อื่นๆ รวมถึงการเข้าถึงทรัพยากร
ต่างๆ มีความครอบคลุมและมีคุณภาพดีขึ้นตามลำดับ ในขณะที่เดียวกันประเทศไทยก็มีความเป็นสากลมากขึ้น
ความร่วมมือระหว่างประเทศไทยกับนานาชาติทั้งในรูปของทวิภาคีและพหุภาคีเพื่อเป็นกลไกและช่องทางใน
การสนับสนุนการพัฒนาเศรษฐกิจ สังคม และการเมืองของประเทศก็มีความก้าวหน้าไปมาก รวมทั้งกรอบ
ความร่วมมือที่ช่วยทำให้ประเทศไทยสามารถยกระดับมาตรฐานต่างๆ ไปสู่ระดับสากลก็มีความคืบหน้ามากขึ้น

นอกจากนั้น ประสบการณ์ในช่วงวิกฤตเศรษฐกิจและการเงินในปี ๒๕๔๐ - ๒๕๔๑ ได้ส่งผล
ให้ภาครัฐและภาคเอกชนปรับตัวในการบริหารความเสี่ยงและสร้างภูมิคุ้มกัน ให้ดีขึ้นตามแนวคิดการบริหาร
จัดการที่ดีอันได้แก่ การดำเนินการที่มีประสิทธิภาพ โปร่งใส รับผิดชอบและตรวจสอบได้อย่างเป็นระบบดี
ขึ้น มีการกำกับดูแลวินัยทางการเงินการคลังที่กำหนดกรอบของความยั่งยืนทางการเงินการคลังเป็นแนวปฏิบัติที่ดีขึ้น
และฐานะการคลังมีความมั่นคงมากขึ้น และฐานะเงินสำรองระหว่างประเทศอยู่ในระดับสูง มีการปรับปรุงใน
เรื่องกฎหมาย กฎระเบียบต่างๆ ให้มีการดำเนินการอย่างเป็นระบบมากขึ้น มีการสร้างความเป็นธรรมให้กับ
กลุ่มต่างๆ สามารถคุ้มครองผู้บริโภคและประชาชนจากการถูกเอาเปรียบได้ดีขึ้น ช่วยสร้างบรรยากาศ
ของการแข่งขันในตลาด และสนับสนุนให้การดำเนินธุรกิจในประเทศไทยมีความสะดวกคล่องตัวมากขึ้นแต่
ประเทศไทยก็ยังมีจุดอ่อนในเชิงโครงสร้างหลายด้านทั้งทางเศรษฐกิจ สังคม และการเมือง จุดอ่อนสำคัญของ
ประเทศไทยได้แก่ โครงสร้างประชากรสูงอายุมากขึ้นตามลำดับ แต่คุณภาพคนโดยเฉลี่ยยังต่ำและการออมไม่
เพียงพอ ประเทศขาดแคลนแรงงานทั้งในกลุ่มทักษะฝีมือสูงและกลุ่มทักษะฝีมือระดับล่าง ผลิตภาพแรงงาน
โดยเฉลี่ยยังต่ำ ทั้งระบบเศรษฐกิจมีผลิตภาพการผลิตรวมต่ำ ต้องอาศัยการเพิ่มปริมาณเป็นแรงขับเคลื่อนหลัก
ขณะที่โครงสร้างเศรษฐกิจมีส่วนภาคการค้าระหว่างประเทศต่อขนาดของเศรษฐกิจสูงกว่าเศรษฐกิจ
ภายในประเทศมาก จึงมีความอ่อนไหวและผันผวนตามปัจจัยภายนอกเป็นสำคัญ ฐานการผลิตเกษตรและ
บริการมีผลิตภาพการผลิตต่ำ โดยที่การใช้องค์ความรู้ เทคโนโลยี และนวัตกรรมเพื่อการเพิ่มมูลค่ายังมีน้อย
การลงทุนเพื่อการวิจัยและพัฒนาไม่เพียงพอ การวิจัยที่ดำเนินการไปแล้วไม่ถูกนำมาใช้ให้เกิดประโยชน์เชิง
เศรษฐกิจและสังคมได้อย่างคุ้มค่า การพัฒนานวัตกรรมมีน้อย สำหรับการดำเนินงานและการบริหารจัดการ
ภาครัฐก็ยังขาดการบูรณาการจึงสิ้นเปลืองงบประมาณ การดำเนินงานเพื่อพัฒนามักขาดความต่อเนื่อง
ประสิทธิภาพต่ำ ขาดความโปร่งใส และขาดความรับผิดชอบ ขณะที่ปัญหาคอร์รัปชันมีเป็นวงกว้าง การพัฒนา
โครงสร้างพื้นฐานและระบบโลจิสติกส์รวมทั้งการบริหารจัดการน้ำยังไม่เป็นระบบโครงข่ายที่สมบูรณ์และล่าช้า
การบังคับใช้กฎหมายยังขาดประสิทธิผล และกฎระเบียบต่างๆ ล้าสมัยไม่ทันกับการเปลี่ยนแปลง คนไทยยังมี
ปัญหาด้านคุณธรรมจริยธรรม ไม่เคารพสิทธิผู้อื่นและไม่ยึดผลประโยชน์ส่วนรวมเป็นสำคัญขณะที่ความเหลื่อม
ล้ำและความแตกแยกในสังคมไทยยังเป็นปัญหาที่ทำนายมาก รวมทั้งปัญหาในด้านทรัพยากรธรรมชาติและ
สิ่งแวดล้อมที่เผชิญกับภาวะขยะล้นเมืองและสิ่งแวดล้อมเสื่อมโทรมลงในทุกด้าน

ทั้งนี้ ปัจจัยและเงื่อนไขภายในประเทศที่จะส่งผลกระทบต่ออนาคตการพัฒนาประเทศไทยที่สำคัญ ได้แก่ การเปลี่ยนแปลงโครงสร้างประชากรผู้สูงอายุอย่างสมบูรณ์ ในระยะเวลา ๒๐ ปีต่อจากนี้ไป จะมีนัยยะที่สำคัญยิ่งต่อการพัฒนาประเทศ กำลังคนในวัยเด็กและวัยแรงงานจะลดลง ผู้สูงอายุจะเพิ่มขึ้นอย่างรวดเร็วส่งผลกระทบต่อศักยภาพทางเศรษฐกิจของประเทศ รูปแบบการใช้จ่ายการลงทุนและการออม ตลอดจนค่าใช้จ่ายด้านสุขภาพ ความมั่นคงทางสังคมและคุณภาพชีวิตผู้สูงอายุ ขณะเดียวกันประเทศไทยก็เผชิญกับข้อจำกัดด้านทรัพยากร ทั้งด้านแรงงานและทรัพยากรธรรมชาติที่มีนัยยะต่อต้นทุนการผลิตและสภาพแวดล้อมความเป็นอยู่ของประชาชนนอกจากนั้นปัญหาความเหลื่อมล้ำในมิติต่างๆ ก็มีนัยยะต่อการสร้างความสามัคคีสมานฉันท์ในสังคม ข้อจำกัดต่อการยกระดับศักยภาพทุนมนุษย์ ความจำเป็นในการลงทุนเพื่อยกระดับบริการทางสังคมและโครงสร้างพื้นฐานที่มีคุณภาพอย่างทั่วถึง และการปฏิรูปกฎระเบียบและกฎหมายที่ทำให้เกิดความเป็นธรรมและลดความเหลื่อมล้ำ และที่สำคัญเงื่อนไขภายในที่ต้องปรับตัวคือ การแก้ปัญหาความอ่อนแอของการบริหารราชการแผ่นดิน ที่ทำให้จำเป็นต้องเร่งปฏิรูประบบราชการและการเมืองเพื่อให้เกิดการบริหารราชการที่ดี

โครงสร้างที่เป็นจุดอ่อนและการบริหารจัดการที่ขาดประสิทธิภาพและความโปร่งใสดังกล่าว จะส่งผลให้ประเทศไทยยังต้องเผชิญกับแรงกดดันและความเสี่ยงมากขึ้นภายใต้สถานการณ์ที่กระแสโลกาภิวัตน์เข้มข้นขึ้น เป็นโลกไร้พรมแดนอย่างแท้จริง โดยที่การเคลื่อนย้ายของผู้คน สินค้าและบริการ เงินทุน องค์ความรู้เทคโนโลยี ข้อมูลและข่าวสารต่างๆ เป็นไปอย่างเสรี ส่งผลให้การแข่งขันในตลาดโลกรุนแรงขึ้นโดยที่ประเทศต่างๆ เร่งผลักดันการเพิ่มผลิตภาพและการพัฒนานวัตกรรมเพื่อการแข่งขัน ขณะเดียวกันความเสี่ยงและข้อจำกัดที่เกิดจากสภาพภูมิอากาศผันผวนรุนแรงต่อการดำเนินธุรกิจและการดำเนินชีวิตของผู้คนก็เพิ่มสูงขึ้น กฎเกณฑ์และกฎระเบียบของสังคมโลกจึงมีความเข้มงวดมากขึ้นทั้งในเรื่องการปลดปล่อยมลพิษ สิทธิมนุษยชน และกฎระเบียบทางการเงิน เป็นต้นเงื่อนไขต่างๆ ดังกล่าวจะเป็นแรงกดดันให้ประเทศไทยต้องปรับตัวและมีการบริหารความเสี่ยงอย่างชาญฉลาดมากขึ้น โดยที่การปรับตัวจะต้องหยั่งรากลึกลงไปถึงการเปลี่ยนแปลงในเชิงโครงสร้างเพื่อแก้จุดอ่อนและควบคู่ไปกับการสร้างกลไกเชิงรุกให้จุดแข็งของประเทศเป็นประโยชน์สูงสุดแก่ประชาชนส่วนใหญ่ของประเทศ ซึ่งหากไม่สามารถแก้ปัญหาและปฏิรูปให้สัมฤทธิ์ผลได้ในระยะ ๔ - ๕ ปีต่อจากนี้ไป ประเทศไทยจะสูญเสียความสามารถในการแข่งขัน รายได้เฉลี่ยของประชาชนจะไม่สามารถยกระดับให้ดีขึ้นได้ คุณภาพคนโดยเฉลี่ยจะย่ำต่ำ และปัญหาความเหลื่อมล้ำจะรุนแรงขึ้น รวมทั้งทรัพยากรจะร่อยหรอเสื่อมโทรมลงไปอีก และในที่สุดการพัฒนาประเทศจะไม่สามารถยั่งยืนไปได้ในระยะยาว

ทั้งนี้ เงื่อนไขในปัจจุบันและแนวโน้มการเปลี่ยนแปลงในอนาคตในทุกมิติจะส่งผลกระทบต่ออนาคตการพัฒนาประเทศไทยอย่างมากโดยเฉพาะอย่างยิ่งลักษณะในเชิงโครงสร้างทั้งทางเศรษฐกิจและสังคมภายในประเทศทั้งที่เป็นจุดแข็งและเป็นจุดอ่อนที่จะต้องเผชิญและผสมผสานกับปัจจัยภายนอกและก่อให้เกิดทั้งโอกาสและความเสี่ยงในหลากหลายมิติ การที่ประเทศไทยจะสามารถแสวงหาโอกาสจากการพัฒนาของโลกและรับมือกับภัยคุกคามเหล่านั้นได้นั้น จำเป็นจะต้องมีการวิเคราะห์แนวโน้มการเปลี่ยนแปลงในอนาคตอย่างรอบด้านขณะเดียวกันต้องวิเคราะห์ศักยภาพภายในประเทศ เพื่อเตรียมความพร้อมของประเทศต่อการเปลี่ยนแปลงเหล่านั้น โดยที่ประเทศไทยต้องปฏิรูปและปรับเปลี่ยนอย่างเป็นระบบขนานใหญ่เพื่อให้โครงสร้างทางเศรษฐกิจและสังคมของประเทศเหมาะสมกับภูมิทัศน์ใหม่ของโลกยืดหยุ่นปรับตัวได้เร็ว สามารถรับมือกับความเสี่ยงและภัยคุกคามแบบใหม่ได้และสามารถอาศัยโอกาสจากการเปลี่ยนแปลงบริบทโลกมาสร้าง

ประโยชน์สุขให้กับคนในชาติได้ ไม่ว่าจะเป็นการปรับโครงสร้างเศรษฐกิจและสังคม การลงทุนเพื่อพัฒนาโครงสร้างพื้นฐาน การพัฒนาทรัพยากรมนุษย์ การปรับเปลี่ยนค่านิยมและวัฒนธรรมการดำรงชีวิตการทำงาน และการเรียนรู้ ซึ่งจำเป็นอย่างยิ่งที่จะต้องอาศัยความร่วมมือจากทุกภาคส่วนในการดำเนินการร่วมกันอย่างเป็นเอกภาพมีการจัดลำดับความสำคัญและแบ่งหน้าที่รับผิดชอบอย่างชัดเจนของผู้ที่เกี่ยวข้องกับประเด็นปัญหานั้นๆ ซึ่งการดำเนินการดังกล่าวจะต้องกำหนดเป็นยุทธศาสตร์การพัฒนาประเทศในระยะยาว เพื่อกำหนดวิสัยทัศน์และเป้าหมายการพัฒนาประเทศและกรอบการทำงานของภาคส่วนต่างๆ เพื่อให้ขับเคลื่อนการพัฒนาประเทศไปสู่เป้าหมายที่กำหนดไว้

ดังนั้น จึงจำเป็นต้องกำหนดยุทธศาสตร์ที่เหมาะสมเพื่อแก้ไขจุดอ่อนและเสริมจุดแข็งให้เอื้อต่อการพัฒนาประเทศ เพื่อให้บรรลุซึ่งเป้าหมายการสร้างและรักษาไว้ซึ่งผลประโยชน์แห่งชาติในการที่จะให้ประเทศไทยมีความมั่นคงในทุกด้าน คนในชาติมีคุณภาพชีวิตที่ดีและมั่งคั่ง และประเทศสามารถพัฒนาไปได้อย่างยั่งยืน ทั้งนี้การวิเคราะห์ที่ได้ข้อสรุปเกี่ยวกับจุดแข็ง จุดอ่อน โอกาสและข้อจำกัดรวมทั้งความเสี่ยงของประเทศ จะนำไปสู่การกำหนดตำแหน่งเชิงยุทธศาสตร์และเป้าหมายของประเทศที่ชัดเจนและได้รับการยอมรับร่วมกันในสังคมไทยที่จะส่งผลให้เกิดการผนึกกำลังและระดมทรัพยากรอย่างมีประสิทธิภาพในการขับเคลื่อนการพัฒนาไปในทิศทางที่สอดคล้องกัน การดำเนินการมีบูรณาการและเป็นเอกภาพภายใต้การมองภาพอนาคตของประเทศที่เป็นภาพเดียวกัน

อย่างไรก็ตามในช่วงที่ผ่านมา ประเทศไทยได้มีการกำหนดวิสัยทัศน์ประเทศ เป้าหมายและยุทธศาสตร์ของประเทศในระยะยาว การบริหารราชการแผ่นดินของฝ่ายบริหารจึงให้ความสำคัญกับนโยบายพรรคการเมือง หรือนโยบายของรัฐบาลซึ่งเมื่อมีการเปลี่ยนรัฐบาลก็ทำให้การดำเนินนโยบายขาดความต่อเนื่อง ถือเป็น การสูญเสียโอกาสและสิ้นเปลืองทรัพยากรของประเทศ ดังนั้น เพื่อเป็นการปฏิรูประบบการบริหารราชการแผ่นดินของประเทศไทยให้มีเป้าหมายการพัฒนาในระยะยาว และเพื่อเป็นการกำหนดให้ฝ่ายบริหารมีความรับผิดชอบที่จะต้องขับเคลื่อนประเทศไปสู่เป้าหมายที่เป็นที่ยอมรับร่วมกันและเป็นเอกภาพ ประเทศไทยจำเป็นต้องมี “ยุทธศาสตร์ชาติ” ซึ่งภายใต้ยุทธศาสตร์ชาติ ประเทศไทยต้องปฏิรูปและปรับเปลี่ยนอย่างเป็นระบบขนานใหญ่ เพื่อให้โครงสร้างทางเศรษฐกิจและสังคมของประเทศเหมาะสมกับภูมิทัศน์ใหม่ของโลกยืดหยุ่นปรับตัวได้เร็ว สามารถรับมือกับความเสี่ยงและภัยคุกคามแบบใหม่ได้ และสามารถอาศัยโอกาสจากการเปลี่ยนแปลงบริบทโลกมาสร้างประโยชน์สุขให้กับคนในชาติได้ จะต้องมีการกำหนดวิสัยทัศน์ เป้าหมายของประเทศ และทิศทางในการขับเคลื่อนประเทศให้สอดคล้องกับประเด็นการเปลี่ยนแปลงและความท้าทายต่างๆ ของบริบทโลก และบริบทการพัฒนาภายในประเทศ

การกำหนดให้มี “ยุทธศาสตร์ชาติ” เพื่อเป็นยุทธศาสตร์ในการพัฒนาประเทศในระยะยาว พร้อมกับการปฏิรูปและการพัฒนาระบบและกลไกการบริหารราชการแผ่นดินในการขับเคลื่อนยุทธศาสตร์ให้สามารถนำไปสู่การปฏิบัติอย่างจริงจังจะช่วยยกระดับคุณภาพของประเทศไทยในทุกภาคส่วนและนำพาประเทศไทยให้หลุดพ้นหรือบรรเทาความรุนแรงของสภาพปัญหาที่เกิดขึ้นในปัจจุบัน ทั้งปัญหาทางเศรษฐกิจ ปัญหาความเหลื่อมล้ำ ปัญหาการทุจริตคอร์รัปชัน และปัญหาความขัดแย้งในสังคม รวมถึงสามารถรับมือกับภัยคุกคามและบริหารจัดการกับความเสี่ยงที่จะเกิดขึ้นในอนาคต และสามารถเปลี่ยนผ่านประเทศไทยไปพร้อมๆ กับการเปลี่ยนแปลงภูมิทัศน์ใหม่ของโลกได้ซึ่งจะทำให้ประเทศไทยยังคงรักษาบทบาทสำคัญในเวที

โลก สามารถดำรงรักษาความเป็นชาติที่มีความมั่นคงทางเศรษฐกิจ สังคม และวัฒนธรรม และคนไทยในประเทศมีความอยู่ดีมีสุขอย่างถ้วนหน้ากันสาระสำคัญของยุทธศาสตร์ชาติซึ่งคณะกรรมการจัดทำยุทธศาสตร์ชาติกำลังดำเนินการยกร่างอยู่ในขณะนี้ จะประกอบด้วยวิสัยทัศน์และเป้าหมายของชาติที่คนไทยทุกคนต้องการบรรลุร่วมกันรวมทั้งนโยบายแห่งชาติและมาตรการเฉพาะ ซึ่งเป็นแนวทาง ทิศทางและวิธีการที่ทุกองค์กรและคนไทยทุกคนต้องมุ่งดำเนินการไปพร้อมกันอย่างประสานสอดคล้อง เพื่อให้บรรลุซึ่งสิ่งที่คนไทยทุกคนต้องการ คือประเทศไทยมั่นคง มั่งคั่ง และยั่งยืน ในทุกสาขาของกำลังอำนาจแห่งชาติ อันได้แก่ การเมืองภายในประเทศ การเมืองต่างประเทศ เศรษฐกิจ สังคมจิตวิทยา การทหาร วิทยาศาสตร์และเทคโนโลยี การพลังงาน ทรัพยากรธรรมชาติและสิ่งแวดล้อม และเทคโนโลยีสารสนเทศและการสื่อสาร

๒.๒ วิสัยทัศน์

วิสัยทัศน์ “ประเทศไทยมีความมั่นคง มั่งคั่ง ยั่งยืน เป็นประเทศพัฒนาแล้ว ด้วยการพัฒนาตามหลักปรัชญาของเศรษฐกิจพอเพียง” หรือเป็นคติพจน์ประจำชาติว่า “มั่นคง มั่งคั่ง ยั่งยืน” ทั้งนี้ วิสัยทัศน์ดังกล่าวจะต้องสนองต่อผลประโยชน์แห่งชาติ อันได้แก่การมีเอกราช อธิปไตย และบูรณภาพแห่งเขตอำนาจรัฐ การดำรงอยู่อย่างมั่นคง ยั่งยืนของสถาบันหลักของชาติ การดำรงอยู่อย่างมั่นคงของชาติและประชาชนจากภัยคุกคามทุกรูปแบบ การอยู่ร่วมกันในชาติอย่างสันติสุขเป็นปึกแผ่นมีความมั่นคงทางสังคม ท่ามกลางพหุสังคมและการมีเกียรติและศักดิ์ศรีของความเป็นมนุษย์ ความเจริญเติบโตของชาติความเป็นธรรม และความอยู่ดีมีสุขของประชาชน ความยั่งยืนของฐานทรัพยากรธรรมชาติสิ่งแวดล้อม ความมั่นคงทางพลังงาน และอาหารความสามารถในการรักษาผลประโยชน์ของชาติภายใต้การเปลี่ยนแปลงของสภาวะแวดล้อมระหว่างประเทศและการอยู่ร่วมกันอย่างสันติประสานสอดคล้องกัน ด้านความมั่นคงในประชาคมอาเซียนและประชาคมโลกอย่างมีเกียรติและศักดิ์ศรีไม่เป็นภาระของโลกและสามารถเกื้อกูลประเทศที่มีศักยภาพทางเศรษฐกิจที่ต่ำกว่า

๒.๓ ยุทธศาสตร์ชาติ

ในการที่จะบรรลุวิสัยทัศน์และทำให้ประเทศไทยพัฒนาไปสู่อนาคตที่พึงประสงค์นั้น จำเป็นจะต้องมีการวางแผนและกำหนดยุทธศาสตร์การพัฒนาในระยะยาว และกำหนดแนวทางการพัฒนาของทุกภาคส่วนให้ขับเคลื่อนไปในทิศทางเดียวกัน ดังนั้น จึงจำเป็นต้องกำหนดยุทธศาสตร์ชาติในระยะยาว เพื่อถ่ายทอดแนวทางการพัฒนาสู่การปฏิบัติในแต่ละช่วงเวลาอย่างต่อเนื่องและมีการบูรณาการ และสร้างความเข้าใจถึงอนาคตของประเทศไทยร่วมกัน และเกิดการรวมพลังของทุกภาคส่วนในสังคมทั้งประชาชน เอกชน ประชาสังคมในการขับเคลื่อนการพัฒนาเพื่อการสร้างและรักษาไว้ซึ่งผลประโยชน์แห่งชาติและบรรลุวิสัยทัศน์ “ประเทศไทยมีความมั่นคง มั่งคั่ง ยั่งยืนเป็นประเทศพัฒนาแล้ว ด้วยการพัฒนาตามหลักปรัชญาของเศรษฐกิจพอเพียง ” หรือคติพจน์ประจำชาติ “มั่นคง มั่งคั่ง ยั่งยืน” เพื่อให้ประเทศมีขีดความสามารถในการแข่งขัน มีรายได้สูงอยู่ในกลุ่มประเทศพัฒนาแล้ว คนไทยมีความสุข อยู่ดี กินดี สังคมมีความมั่นคงเสมอภาคและเป็นธรรม ซึ่งยุทธศาสตร์ชาติที่จะใช้เป็นกรอบแนวทางการพัฒนาในระยะ ๒๐ ปีต่อจากนี้ไป จะประกอบด้วย ๖ ยุทธศาสตร์ ได้แก่ (๑) ยุทธศาสตร์ด้านความมั่นคง (๒) ยุทธศาสตร์ด้านการสร้างความสามารถในการแข่งขัน (๓) ยุทธศาสตร์การพัฒนาและเสริมสร้างศักยภาพคน (๔) ยุทธศาสตร์ด้านการสร้างโอกาสความเสมอภาคและ

เท่าเทียมกันทางสังคม (๕) ยุทธศาสตร์ด้านการสร้างการเติบโตบนคุณภาพชีวิตที่เป็นมิตรกับสิ่งแวดล้อม และ (๖) ยุทธศาสตร์ด้านการปรับสมดุลและพัฒนาระบบการบริหารจัดการภาครัฐ โดยมีสาระสำคัญของแต่ละยุทธศาสตร์ สรุปได้ ดังนี้

๒.๓.๑ ยุทธศาสตร์ด้านความมั่นคง มีเป้าหมายทั้งในการสร้างเสถียรภาพภายในประเทศ และช่วยลดและป้องกันภัยคุกคามจากภายนอก รวมทั้งสร้างความเชื่อมั่นในกลุ่มประเทศอาเซียนและประชาคมโลกที่มีต่อประเทศไทย กรอบแนวทางที่ต้องให้ความสำคัญ อาทิ

(๑) การเสริมสร้างความมั่นคงของสถาบันหลักและการปกครองระบอบประชาธิปไตยอันมีพระมหากษัตริย์ทรงเป็นประมุข

(๒) การปฏิรูปกลไกการบริหารประเทศและพัฒนาความมั่นคงทางการเมือง จัดคอร์รัปชัน สร้างความเชื่อมั่นในกระบวนการยุติธรรม

(๓) การรักษาความมั่นคงภายในและความสงบเรียบร้อยภายใน ตลอดจนการบริหารจัดการความมั่นคงชายแดนและชายฝั่งทะเล

(๔) การพัฒนาระบบ กลไก มาตรการและความร่วมมือระหว่างประเทศทุกระดับ และรักษาคุณภาพความสัมพันธ์กับประเทศมหาอำนาจ เพื่อป้องกันและแก้ไขปัญหาความมั่นคงรูปแบบใหม่

(๕) การพัฒนาเสริมสร้างศักยภาพการป้องกันประเทศ การรักษาความสงบเรียบร้อยภายในประเทศสร้างความร่วมมือกับประเทศเพื่อนบ้านและมิตรประเทศ

(๖) การพัฒนาระบบการเตรียมพร้อมแห่งชาติและระบบบริหารจัดการภัยพิบัติรักษาความมั่นคงของฐานทรัพยากรธรรมชาติ สิ่งแวดล้อม

(๗) การปรับกระบวนการทำงานของกลไกที่เกี่ยวข้องจากแนวตั้งสู่แนวนานมากขึ้น

๒.๓.๒ ยุทธศาสตร์ด้านการสร้างความสามารถในการแข่งขัน เพื่อให้ประเทศไทยสามารถพัฒนาไปสู่การเป็นประเทศพัฒนาแล้ว ซึ่งจำเป็นต้องยกระดับผลผลิตภาพการผลิตและการใช้นวัตกรรมในการเพิ่มความสามารถในการแข่งขันและการพัฒนาอย่างยั่งยืนทั้งในสาขาอุตสาหกรรม เกษตรและบริการ การสร้างความมั่นคงและปลอดภัยด้านอาหาร การเพิ่มขีดความสามารถทางการค้าและการเป็นผู้ประกอบการ รวมทั้งการพัฒนาฐานเศรษฐกิจแห่งอนาคต ทั้งนี้ภายใต้กรอบการปฏิรูปและพัฒนาปัจจัยเชิงยุทธศาสตร์ทุกด้าน อันได้แก่โครงสร้างพื้นฐานและระบบโลจิสติกส์ วิทยาศาสตร์ เทคโนโลยีและนวัตกรรม การพัฒนาทุนมนุษย์ และการบริหารจัดการทั้งในภาครัฐและภาคธุรกิจเอกชน กรอบแนวทางที่ต้องให้ความสำคัญ อาทิ

(๑) การพัฒนาสมรรถนะทางเศรษฐกิจ ได้แก่การรักษาเสถียรภาพเศรษฐกิจและสร้างความเชื่อมั่น การส่งเสริมการค้าและการลงทุนที่อยู่บนการแข่งขันที่เป็นธรรมและรับผิดชอบต่อสังคม ตลอดจนการพัฒนาประเทศสู่ความเป็นชาติการค้าเพื่อให้ได้ประโยชน์จากห่วงโซ่มูลค่าในภูมิภาค และเป็นการยกระดับไปสู่ส่วนบนของห่วงโซ่มูลค่ามากขึ้น

(๒) การพัฒนาภาคการผลิตและบริการ บนฐานของการพัฒนานวัตกรรมและมีความเป็นมิตรต่อสิ่งแวดล้อม โดยมีการใช้ดิจิทัลและการค้าที่เข้มข้นเพื่อสร้างมูลค่าเพิ่มและขยายกิจกรรมการผลิตและบริการ โดยมุ่งสู่ความเป็นเลิศในระดับโลกและในระดับภูมิภาคในอุตสาหกรรมหลายสาขา และในภาค

บริการที่หลากหลายตามรูปแบบการดำเนินชีวิตและการดำเนินธุรกิจที่เปลี่ยนไป รวมทั้งเป็นแหล่งอาหารคุณภาพ สะอาดและปลอดภัยของโลก

- ภาคเกษตร โดยเสริมสร้างฐานการผลิตให้เข้มแข็งและยั่งยืน เพิ่มขีดความสามารถในการแข่งขันของภาคเกษตรส่งเสริมเกษตรกรรายย่อยให้ปรับไปสู่การทำเกษตรยั่งยืนที่เป็นมิตรกับสิ่งแวดล้อมและรวมกลุ่มเกษตรกรในการพัฒนาอาชีพที่เข้มแข็ง และการพัฒนาสินค้าเกษตรที่มีศักยภาพและอาหารคุณภาพ สะอาด และปลอดภัย

- ภาคอุตสาหกรรม โดยพัฒนาอุตสาหกรรมศักยภาพ ยกย่องการพัฒนาอุตสาหกรรมปัจจุบันที่มีศักยภาพสูง และพัฒนาอุตสาหกรรมอนาคตที่มีศักยภาพ โดยการใช้ดิจิทัลและการเข้ามาเพิ่มมูลค่าและยกระดับห่วงโซ่มูลค่าในระดับสูงขึ้น

- ภาคบริการ โดยขยายฐานการบริการให้มีความหลากหลาย มีความเป็นเลิศและเป็นมิตรต่อสิ่งแวดล้อม โดยการยกระดับบริการที่เป็นฐานรายได้เดิม เช่น การท่องเที่ยว และพัฒนาให้ประเทศไทยเป็นศูนย์กลางการให้บริการสุขภาพ ธุรกิจบริการด้านการเงินและธุรกิจบริการที่มีศักยภาพอื่น ๆ เป็นต้น

(๓) การพัฒนาผู้ประกอบการและเศรษฐกิจชุมชน พัฒนาทักษะผู้ประกอบการยกระดับผลิตภาพแรงงานและพัฒนาวิสาหกิจขนาดกลางและขนาดย่อม (SMEs) ผู้สากล และพัฒนาวิสาหกิจชุมชนและสถาบันเกษตรกร

(๔) การพัฒนาพื้นที่เศรษฐกิจพิเศษและเมืองพัฒนาเขตเศรษฐกิจพิเศษชายแดน และพัฒนาระบบเมืองศูนย์กลางความเจริญ จัดระบบผังเมืองที่มีประสิทธิภาพและมีส่วนร่วม มีการจัดการสิ่งแวดล้อมเมือง และโครงสร้างพื้นฐานทางสังคมและเศรษฐกิจที่สอดคล้องกับศักยภาพ

(๕) การลงทุนพัฒนาโครงสร้างพื้นฐาน ในด้านการขนส่ง ด้านพลังงาน ระบบเทคโนโลยีสารสนเทศและการสื่อสารและการวิจัยและพัฒนา

(๖) การเชื่อมโยงกับภูมิภาคและเศรษฐกิจโลกสร้างความเป็นหุ้นส่วนการพัฒนา กับนานาชาติ ส่งเสริมความร่วมมือกับนานาชาติในการสร้างความมั่นคงด้านต่างๆ เพิ่มบทบาทของไทยในองค์กรระหว่างประเทศ รวมถึงสร้างองค์ความรู้ด้านการต่างประเทศ

๒.๓.๓ ยุทธศาสตร์การพัฒนาและเสริมสร้างศักยภาพคน เพื่อพัฒนาคนและสังคมไทยให้เป็นรากฐานที่แข็งแกร่งของประเทศมีความพร้อมทางกาย ใจ สติปัญญา มีความเป็นสากล มีทักษะการคิดวิเคราะห์อย่างมีเหตุผล มีระเบียบวินัย เคารพกฎหมาย มีคุณธรรมจริยธรรม รู้คุณค่าความเป็นไทย มีครอบครัวที่มั่นคง กรอบแนวทางที่ต้องให้ความสำคัญ อาทิ

- (๑) การพัฒนาศักยภาพคนตลอดช่วงชีวิตให้สนับสนุนการเจริญเติบโตของประเทศ
- (๒) การยกระดับคุณภาพการศึกษาและการเรียนรู้ให้มีคุณภาพ เท่าเทียม และทั่วถึง
- (๓) การปลูกฝังระเบียบวินัย คุณธรรม จริยธรรมค่านิยมที่พึงประสงค์
- (๔) การสร้างเสริมให้คนมีสุขภาวะที่ดี
- (๕) การสร้างความอยู่ดีมีสุขของครอบครัวไทยเสริมสร้างบทบาทของสถาบันครอบครัวในการบ่มเพาะจิตใจให้เข้มแข็ง

๒.๓.๔ ยุทธศาสตร์ด้านการสร้างโอกาสความเสมอภาคและเท่าเทียมกันทางสังคม เพื่อเร่งกระจายโอกาสการพัฒนาและสร้างความมั่นคงให้ทั่วถึง ลดความเหลื่อมล้ำไปสู่สังคมที่เสมอภาคและเป็นธรรม กรอบแนวทางที่ต้องให้ความสำคัญ อาทิ

- (๑) การสร้างความมั่นคงและการลดความเหลื่อมล้ำทางด้านเศรษฐกิจและสังคม
- (๒) การพัฒนาระบบบริการและระบบบริหารจัดการสุขภาพ
- (๓) การสร้างสภาพแวดล้อมและนวัตกรรมที่เอื้อต่อการดำรงชีวิตในสังคมสูงวัย
- (๔) การสร้างความเข้มแข็งของสถาบันทางสังคมทุนทางวัฒนธรรมและความเข้มแข็งของชุมชน
- (๕) การพัฒนาการสื่อสารมวลชนให้เป็นกลไกในการสนับสนุนการพัฒนา

๒.๓.๕ ยุทธศาสตร์ด้านการสร้างการเติบโตบนคุณภาพชีวิตที่เป็นมิตรต่อสิ่งแวดล้อม เพื่อเร่งอนุรักษ์ฟื้นฟูและสร้างความมั่นคงของฐานทรัพยากรธรรมชาติ และมีความมั่นคงด้านน้ำ รวมทั้งมีความสามารถในการป้องกันผลกระทบและปรับตัวต่อการเปลี่ยนแปลงสภาพภูมิอากาศและภัยพิบัติธรรมชาติ และพัฒนามุ่งสู่การเป็นสังคมสีเขียว กรอบแนวทางที่ต้องให้ความสำคัญ อาทิ

- (๑) การจัดระบบอนุรักษ์ ฟื้นฟูและป้องกันการทำลายทรัพยากรธรรมชาติ
- (๒) การวางระบบบริหารจัดการน้ำให้มีประสิทธิภาพทั้ง ๒๕ ลุ่มน้ำ เน้นการปรับระบบการบริหารจัดการอุทกภัยอย่างบูรณาการ
- (๓) การพัฒนาและใช้พลังงานที่เป็นมิตรกับสิ่งแวดล้อม
- (๔) การพัฒนาเมืองอุตสาหกรรมเชิงนิเวศและเมืองที่เป็นมิตรกับสิ่งแวดล้อม
- (๕) การร่วมลดปัญหาโลกร้อนและปรับตัวให้พร้อมกับการเปลี่ยนแปลงสภาพภูมิอากาศ
- (๖) การใช้เครื่องมือทางเศรษฐศาสตร์และนโยบายการคลังเพื่อสิ่งแวดล้อม

๒.๓.๖ ยุทธศาสตร์ด้านการปรับสมดุลและพัฒนาระบบ การบริหารจัดการภาครัฐ เพื่อให้หน่วยงานภาครัฐมีขนาดที่เหมาะสมกับบทบาทภารกิจ มีสมรรถนะสูง มีประสิทธิภาพและประสิทธิผลกระจายบทบาทภารกิจไปสู่ท้องถิ่นอย่างเหมาะสม มีธรรมาภิบาลกรอบแนวทางที่ต้องให้ความสำคัญ อาทิ

- (๑) การปรับปรุงโครงสร้าง บทบาท ภารกิจของหน่วยงานภาครัฐ ให้มีขนาดที่เหมาะสม
- (๒) การวางระบบบริหารราชการแบบบูรณาการ
- (๓) การพัฒนาระบบบริหารจัดการกำลังคนและพัฒนาบุคลากรภาครัฐ
- (๔) การต่อต้านการทุจริตและประพฤติมิชอบ
- (๕) การปรับปรุงกฎหมายและระเบียบต่างๆให้ทันสมัย เป็นธรรมและเป็นสากล
- (๖) การพัฒนาระบบการให้บริการประชาชนของหน่วยงานภาครัฐ
- (๗) การปรับปรุงการบริหารจัดการรายได้และรายจ่ายของภาครัฐ

๒.๔ กลไกการขับเคลื่อนกระบวนการพัฒนา

ยุทธศาสตร์ชาติจะเป็นแผนแม่บทหลักในการพัฒนาประเทศเพื่อให้ส่วนราชการและหน่วยงานต่างๆ ใช้เป็นแนวทางในการจัดทำแผนยุทธศาสตร์การพัฒนาประเทศในด้านต่างๆ อาทิ แผนพัฒนาเศรษฐกิจและสังคมแห่งชาติ แผนเฉพาะด้านต่างๆ เช่น ด้านความมั่นคง เศรษฐกิจ การศึกษา ศิลปวัฒนธรรม ฯลฯ แผนปฏิบัติการในระดับกระทรวงและในระดับพื้นที่ ให้มีความสอดคล้องกันตามห้วงเวลานอกจากนี้ ยุทธศาสตร์ชาติจะใช้เป็นกรอบในการจัดสรรงบประมาณและทรัพยากรอื่นๆ ของประเทศ เพื่อขับเคลื่อนการพัฒนาอย่างมีเอกภาพให้บรรลุเป้าหมาย โดยจะต้องอาศัยการประสานความร่วมมือจากหลายภาคส่วน ภายใต้ระบบประชาธิปไตย คือ ความร่วมมือของภาครัฐภาคเอกชน ภาคประชาชนและประชาสังคม ทั้งนี้ รัฐธรรมนูญแห่งราชอาณาจักรไทยจะได้มีการกำหนดเกี่ยวกับบทบาทของยุทธศาสตร์ชาติและแนวทางในการนำยุทธศาสตร์ชาติไปสู่การปฏิบัติ เพื่อที่ส่วนราชการและหน่วยงานต่างๆ จะสามารถขับเคลื่อนการพัฒนาได้อย่างต่อเนื่องและบูรณาการ

๒.๕ ปัจจัยความสำเร็จของยุทธศาสตร์ชาติ

๒.๕.๑ สารของยุทธศาสตร์ชาติ กำหนดวิสัยทัศน์ระยะยาวที่ชัดเจน มีการกำหนดเป้าหมายและภาพในอนาคตของประเทศที่ชัดเจนและเป็นที่ยอมรับ และยอมรับเป็นเจ้าของร่วมกัน สามารถถ่ายทอดเป้าหมายของยุทธศาสตร์ชาติ สูเป้าหมายเฉพาะด้านต่างๆ ตามระยะเวลาเป็นช่วงๆ ของหน่วยงานปฏิบัติได้ และมีการกำหนดตัวชี้วัดที่สามารถวัดผลสัมฤทธิ์ได้

๒.๕.๒ ระบบและกฎหมาย มีกฎหมายรองรับ มีกลไกเชื่อมโยงกับแผนพัฒนาเศรษฐกิจและสังคมแห่งชาติและแผนในระดับต่างๆ เพื่อให้ส่วนราชการนำยุทธศาสตร์ชาติไปปฏิบัติ รวมทั้งกรอบกฎหมายด้านการจัดสรรงบประมาณ ให้สามารถระดมทรัพยากรเพื่อผลักดันขับเคลื่อนการดำเนินการตามยุทธศาสตร์ชาติอย่างมีบูรณาการ และกรอบกฎหมายที่จะกำหนดให้การดำเนินการตามยุทธศาสตร์ชาติมีความต่อเนื่อง รวมทั้งมีระบบการติดตามและประเมินผลอย่างเป็นระบบในทุกระดับ

๒.๕.๓ กลไกสู่การปฏิบัติ มีกลไกที่สอดรับ/สอดคล้องตั้งแต่ระดับการจัดทำยุทธศาสตร์ การนำไปสู่การปฏิบัติ และการติดตามประเมินผล รวมทั้งมีกลไกในการกำกับดูแล บริหารจัดการ และการขับเคลื่อนยุทธศาสตร์ชาติสู่การปฏิบัติอย่างมีประสิทธิภาพและหน่วยงานปฏิบัติจะต้องมีความเข้าใจ สามารถกำหนดแผนงานโครงการให้สอดคล้องกับเป้าหมายที่กำหนดไว้ในยุทธศาสตร์ชาติ

๑.๒ แผนพัฒนาเศรษฐกิจและสังคมแห่งชาติ ฉบับที่ ๑๒

การจัดทำแผนพัฒนาสี่ปีของเทศบาลมีความสัมพันธ์และสอดคล้องกับแผนยุทธศาสตร์พัฒนาขององค์กรปกครองส่วนท้องถิ่น โดยแผนยุทธศาสตร์การพัฒนาจะต้องสอดคล้องกับแผนพัฒนาเศรษฐกิจและสังคมแห่งชาติ แต่ทั้งนี้ แผนพัฒนาเศรษฐกิจและสังคมแห่งชาติ ฉบับที่ ๑๑ (พ.ศ. ๒๕๕๕ - ๒๕๕๙) ได้สิ้นสุดลงและการจัดทำแผนพัฒนาเศรษฐกิจและสังคมแห่งชาติ ฉบับที่ ๑๒ อยู่ระหว่างการดำเนินการและยังไม่ประกาศใช้ แต่ได้กำหนดทิศทางของแผนพัฒนาเศรษฐกิจและสังคมแห่งชาติ ฉบับที่ ๑๒ เอาไว้แล้ว

ดังนั้น เพื่อให้การจัดทำแผนพัฒนาสี่ปี (พ.ศ. ๒๕๖๑ - ๒๕๖๔) ของเทศบาลตำบลบ้านเหลื่อม มีความสอดคล้องกับทิศทางแผนพัฒนาเศรษฐกิจและสังคมแห่งชาติ ฉบับที่ ๑๒ เทศบาล จึงได้นำทิศทางของแผนพัฒนาเศรษฐกิจและสังคมแห่งชาติดังกล่าวมาประกอบในการจัดทำแผนพัฒนาสามปีให้

เหมาะสมกับสภาพการณ์ของเทศบาล ซึ่งทิศทางของแผนพัฒนาเศรษฐกิจและสังคมแห่งชาติ ฉบับที่ ๑๒ มีรายละเอียดดังนี้

๑. กรอบแนวคิดและหลักการ

ในช่วงของแผนพัฒนาเศรษฐกิจและสังคมแห่งชาติฉบับที่ ๑๒ (พ.ศ. ๒๕๖๐ – ๒๕๖๔) ประเทศไทยจะยังคงประสบภาวะแวดล้อมและบริบทของการเปลี่ยนแปลงต่างๆ ที่อาจก่อให้เกิดความเสี่ยงทั้งจากภายในและภายนอกประเทศ อาทิ กระแสการเปิดเศรษฐกิจเสรี ความท้าทายของเทคโนโลยีใหม่ๆ การเข้าสู่สังคมผู้สูงอายุ การเกิดภัยธรรมชาติที่รุนแรง ประกอบกับสภาพการณ์ด้านต่างๆ ทั้งเศรษฐกิจ สังคม ทรัพยากรธรรมชาติและสิ่งแวดล้อมของประเทศในปัจจุบันที่ยังคงประสบปัญหาในหลายด้าน เช่น ปัญหาผลิตภาพการผลิต ความสามารถในการแข่งขัน คุณภาพการศึกษา ความเหลื่อมล้ำทางสังคม เป็นต้น ทำให้การพัฒนาในช่วงแผนพัฒนา ฉบับที่ ๑๒ จึงจำเป็นต้องยึดกรอบแนวคิดและหลักการในการวางแผนที่สำคัญ ดังนี้

- (๑) การน้อมนำและประยุกต์ใช้หลักปรัชญาของเศรษฐกิจพอเพียง
- (๒) คนเป็นศูนย์กลางของการพัฒนาอย่างมีส่วนร่วม
- (๓) การสนับสนุนและส่งเสริมแนวคิดการปฏิรูปประเทศ และ
- (๔) การพัฒนาสู่ความมั่นคง มั่งคั่ง ยั่งยืน สังคมอยู่ร่วมกันอย่างมีความสุข

๒. สถานะของประเทศ

๒.๑ ด้านเศรษฐกิจ

๒.๑.๑ ๓ ปีแรกของแผนพัฒนาฯ ฉบับที่ ๑๑ เริ่มแสดงให้เห็นถึงข้อจำกัดในการขยายตัวทางเศรษฐกิจ แม้ว่าเศรษฐกิจของไทยในระยะที่ผ่านมา (ยกเว้นช่วงวิกฤตการณ์ทางเศรษฐกิจ ปี ๒๕๔๐-๒๕๔๑) จะขยายตัวได้ดีเฉลี่ยประมาณร้อยละ ๕ ต่อปี จนทำให้รายได้ประชาชาติต่อหัว (GNP Per Capita) ในปี ๒๕๕๗ มาอยู่ที่ประมาณ ๑๙๖,๒๔๐ บาท หรือประมาณ ๖,๐๔๑ ดอลลาร์ สรอ. ต่อคนต่อปี ซึ่งทำให้ประเทศไทยได้ขยับฐานะขึ้นมาเป็นประเทศรายได้ปานกลางชั้นสูง (Upper Middle Income Country) แต่ในระยะ ๘ ปีที่ผ่านมาการขยายตัวทางเศรษฐกิจชะลอตัวลงและมีความผันผวน โดยขยายตัวเฉลี่ยเพียงร้อยละ ๓.๒ ชะลอจากร้อยละ ๕.๗ ในช่วงแผนพัฒนาฯ ฉบับที่ ๙ ซึ่งต่ำกว่าศักยภาพของระบบเศรษฐกิจและต่ำกว่าระดับที่จะทำให้ประเทศไทยหลุดจากกับดักประเทศรายได้ปานกลางในระยะเวลาดังกล่าว โดยสาเหตุที่สำคัญประการหนึ่งมาจากการชะลอตัวของการลงทุนโดยรวมอย่างต่อเนื่อง ดังจะเห็นได้จาก สัดส่วนการลงทุนรวมต่อผลิตภัณฑ์มวลรวมในประเทศ (Gross Domestic Product : GDP) ลดลงจากร้อยละ ๔๑.๓ ในช่วงปี ๒๕๓๔ – ๒๕๓๙ เป็นร้อยละ ๒๕.๕ ในช่วงปี ๒๕๔๓ – ๒๕๕๗ นอกจากนี้ เมื่อเทียบกับประเทศอื่นๆ ในภูมิภาค จะพบว่าอัตราการขยายตัวของการลงทุนของไทยโดยเฉลี่ยในช่วงปี ๒๕๔๓ – ๒๕๕๗ อยู่ที่ประมาณร้อยละ ๔.๙ ต่ำกว่าสิงคโปร์และมาเลเซียซึ่งมีระดับการพัฒนาที่สูงกว่าไทย

๒.๑.๒ การปรับโครงสร้างการผลิตสู่ประเทศรายได้ปานกลางชั้นสูง แต่ความสามารถในการแข่งขันเริ่มลดลง โครงสร้างการผลิตของไทยได้เปลี่ยนผ่านจากภาคเกษตรไปสู่ภาคอุตสาหกรรมและบริการมากขึ้น (สัดส่วนของภาคเกษตร อุตสาหกรรม และบริการในปี ๒๕๕๓ ที่ระดับร้อยละ ๙.๙ ๒๕.๔ และ ๖๔.๗ เป็นร้อยละ ๗.๒ ๒๘.๕ และ ๖๔.๓ ในปี ๒๕๕๗ ตามลำดับ) โดยภาคอุตสาหกรรมได้มีการส่งสมองค์ความรู้และเทคโนโลยีอย่างต่อเนื่อง ทำให้มีการพัฒนาจากอุตสาหกรรมขั้นปฐมภายใต้การบริหารจัดการของ

เงินทุนต่างชาติมาเป็นอุตสาหกรรมพื้นฐาน (Supporting Industry) และอุตสาหกรรมที่มีเทคโนโลยีสูงขึ้น ภายใต้เครือข่ายของบริษัทแม่ในต่างชาติและของนักลงทุนไทยที่มีสัดส่วนสูงขึ้น จนประเทศไทยกลายเป็นประเทศรายได้ปานกลางขั้นสูง ขณะเดียวกันก็มีการเคลื่อนย้ายแรงงานจากภาคเกษตรไปยังภาคอุตสาหกรรมและบริการที่มีประสิทธิภาพการผลิตสูงกว่า ทำให้ผลิตภาพแรงงานในระยะที่ผ่านมายิ่งเพิ่มในระดับที่น่าพอใจ แต่การชะลอตัวของกำลังแรงงานและการเพิ่มผลิตภาพการผลิตของกำลังแรงงานเป็นไปอย่างล่าช้า ประกอบกับผลิตภาพการผลิตของปัจจัยการผลิตรวม (Total Factor Productivity : TFP) ที่ลดลงทำให้ความสามารถในการแข่งขันระหว่างประเทศในระยะหลังลดลงซึ่งสะท้อนมาที่ปริมาณการส่งออกรวมขยายตัวช้าลงจากร้อยละ ๙.๗ ต่อปีในช่วงแผนพัฒนาฯ ฉบับที่ ๙ (พ.ศ. ๒๕๔๕-๒๕๔๙) เป็นเฉลี่ยร้อยละ ๑.๑ ในช่วง ๓ ปีของแผนพัฒนาฯ ฉบับที่ ๑๑ (พ.ศ. ๒๕๕๕-๒๕๕๗)

๒.๑.๓ ผลิตภาพการผลิตของปัจจัยการผลิตรวม (TFP) ยังคงอยู่ในระดับต่ำทำให้ขาดพลังในการขับเคลื่อนการขยายตัวทางเศรษฐกิจให้หลุดพ้นจากการเป็นประเทศรายได้ปานกลาง ซึ่งต้องอาศัยการผลิตที่มีเทคโนโลยีและนวัตกรรมการผลิตที่เป็นของตนเองมากขึ้น แม้ว่าการขยายตัวของผลิตภาพการผลิตรวมในช่วงก่อนแผนพัฒนาฯ ฉบับที่ ๑๐ จะอยู่ในระดับที่น่าพอใจก็ตาม แต่มีแนวโน้มลดลงในระยะ ๘ ปีที่ผ่านมา และยังคงมีความล่าช้าเมื่อเทียบกับประเทศที่เริ่มพัฒนาประเทศในช่วงเวลาเดียวกันและสามารถยกระดับการพัฒนาประเทศเข้าสู่การเป็นประเทศรายได้สูงในช่วงก่อนหน้านี้ ทั้งนี้การขยายตัวของ

ผลิตภาพการผลิตรวม ลดลงจากร้อยละ ๓.๓๒ ในช่วงแผนพัฒนาฯ ฉบับที่ ๙ เป็นร้อยละ ๒.๐๕ ในช่วงครึ่งแรกของแผนพัฒนาฯ ฉบับที่ ๑๑ ทำให้ประเทศไทยจำเป็นต้องให้ความสำคัญกับการพัฒนาเทคโนโลยีและนวัตกรรมการผลิตเพิ่มการลงทุนเพื่อเพิ่มประสิทธิภาพของระบบเศรษฐกิจ และเพิ่มแรงขับเคลื่อนจากผลิตภาพการผลิตของปัจจัยแรงงาน**๒.๑.๔ การลดลงของความแข็งแกร่งด้านเสถียรภาพทางเศรษฐกิจจะเป็นอุปสรรคต่อการแก้ไขปัญหาเชิงโครงสร้าง การรองรับเงื่อนไขในระบบเศรษฐกิจโลก และการดำเนินนโยบายและการบริหารจัดการเศรษฐกิจในอนาคต** แม้ว่าเศรษฐกิจไทยจะประสบปัญหาเสถียรภาพทางเศรษฐกิจรุนแรงถึงสองครั้งในปี ๒๕๒๔ และ ๒๕๔๐ แต่การให้ความสำคัญกับการรักษาวินัยทางการเงินและการคลังทำให้เสถียรภาพของเศรษฐกิจไทยอยู่ในเกณฑ์ที่แข็งแกร่ง โดยเฉพาะเมื่อเทียบกับประเทศที่มีระดับการพัฒนาในระดับใกล้เคียงกันอย่างไรก็ตาม เสถียรภาพทางเศรษฐกิจซึ่งเป็นจุดแข็งของเศรษฐกิจไทยและเอื้ออำนวยต่อการขยายตัวทางเศรษฐกิจมาอย่างต่อเนื่องเริ่มมีสัญญาณที่จะเป็นข้อจำกัดต่อการขยายตัวทางเศรษฐกิจในระยะยาวมากขึ้น โดยเฉพาะหนี้สาธารณะซึ่งเพิ่มขึ้นจากเฉลี่ยร้อยละ ๓๗.๙ ในช่วงแผนพัฒนาฯ ฉบับที่ ๑๐ เป็นร้อยละ ๔๒.๒ ในช่วง ๓ ปีแรกของแผนพัฒนาฯ ฉบับที่ ๑๑ ซึ่งชี้ให้เห็นว่าแม้จะอยู่ภายใต้กรอบวินัยทางการคลังแต่มีแนวโน้มเพิ่มขึ้นจากผลของการดำเนินมาตรการกระตุ้นเศรษฐกิจระยะสั้นในระยะที่ผ่านมาและจะเป็นข้อจำกัดต่อการใช้มาตรการทางการคลังในการกระตุ้นเศรษฐกิจและการพัฒนาศักยภาพการขยายตัวทางเศรษฐกิจในระยะต่อไป

๒.๑.๕ อันดับความสามารถในการแข่งขันโดยรวมยังปรับตัวดีขึ้นไม่มากนัก เนื่องจากต่างประเทศมีพลังการขับเคลื่อนมากกว่าไทย และประเทศไทยอยู่ในสถานการณ์การแข่งขันที่อยู่ตรงกลางระหว่างประเทศที่มีความได้เปรียบด้านต้นทุนแรงงานและการผลิต และประเทศที่มีความก้าวหน้าและสามารถในการแข่งขันทางนวัตกรรมและความคิดสร้างสรรค์ โดยในปี พ.ศ. ๒๕๕๗ WEF (World

Economic Forum) ได้จัดอันดับความสามารถในการแข่งขันของประเทศไทยเป็นอันดับที่ ๓๑ จาก ๑๔๔ ประเทศ และในปี พ.ศ. ๒๕๕๗ IMD (International Institute for Management Development) ได้จัดอันดับไว้ที่ ๓๐ จาก ๖๑ ประเทศชั้นนำ ในขณะที่ผลการวิจัยประเทศที่มีความสะดวกในการเข้าไปประกอบธุรกิจประจำปี ๒๕๕๘ หรือ Ease of Doing Business ๒๐๑๕ ซึ่งดำเนินการโดยธนาคารโลกนั้นประเทศไทยได้รับการจัดให้อยู่ในอันดับที่ ๒๖ จาก ๑๘๙ ประเทศทั่วโลก

๒.๑.๖ สถานการณ์การพัฒนาวิทยาศาสตร์ เทคโนโลยี วิจัย และนวัตกรรมของประเทศ
ได้รับการยกระดับดีขึ้นจากการผนึกกำลังของหน่วยงานด้านวิทยาศาสตร์ เทคโนโลยี วิจัย และนวัตกรรม และเชื่อมโยงให้เกิดความมั่นใจของภาคธุรกิจเอกชน แต่ยังคงอยู่ในระดับต่ำเมื่อเปรียบเทียบกับกลุ่มประเทศที่มีรายได้สูง โดยในปี ๒๕๕๗ อันดับความพร้อมด้านโครงสร้างพื้นฐานทางวิทยาศาสตร์อยู่ที่ ๔๗ และด้านเทคโนโลยีที่ ๔๔ จาก ๖๑ ประเทศที่จัดอันดับโดย IMD ลดลงเมื่อเทียบกับอันดับที่ ๓๗ และ ๔๓ ตามลำดับในปี ๒๕๕๑ และตลอดช่วงระยะเวลา ๑๔ ปีที่ผ่านมา (๒๕๔๓-๒๕๕๖) ค่าเฉลี่ยการลงทุนด้านการวิจัยและพัฒนาต่อ GDP ยังคงอยู่ในระดับร้อยละ ๐.๑๗ ต่อ GDP โดยในปี ๒๕๕๖ (ข้อมูลล่าสุด) ประเทศไทยมีการลงทุนด้านการวิจัยและพัฒนาเพิ่มขึ้นเป็นร้อยละ ๐.๔๘ ต่อ GDP โดยเป็นการลงทุนวิจัยและพัฒนาจากภาครัฐประมาณร้อยละ ๕๓ และจากภาคเอกชนประมาณร้อยละ ๔๗ ขณะที่ประเทศที่พัฒนาแล้ว เช่น เกาหลีใต้ ญี่ปุ่น สหรัฐอเมริกา ออสเตรเลีย มีค่าใช้จ่ายเพื่อการวิจัยและพัฒนาอยู่ที่ร้อยละ ๔.๐๓, ๓.๓๕, ๒.๗๙, และ ๒.๒๗ ต่อ GDP ในปี ๒๕๕๕ ตามลำดับ

ขณะเดียวกันบุคลากรด้านการวิจัยและพัฒนาของประเทศยังมีจำนวนไม่เพียงพอต่อการส่งเสริมการพัฒนาวิทยาศาสตร์ เทคโนโลยี วิจัย และนวัตกรรมในระดับก้าวหน้า โดยในปี ๒๕๕๖ บุคลากรด้านการวิจัยและพัฒนา มีจำนวน ๑๑ คนต่อประชากร ๑๐,๐๐๐ คน ซึ่งเมื่อเปรียบเทียบกับประเทศพัฒนาแล้วส่วนใหญ่จะอยู่ที่ระดับ ๒๐-๓๐ คนต่อประชากร ๑๐,๐๐๐ คน

๒.๑.๗ สถานการณ์ด้านโครงสร้างพื้นฐานยังคงมีปัญหาในหลายๆ ด้าน ประกอบด้วยรูปแบบการขนส่งยังไม่สามารถปรับเปลี่ยนจากทางถนนเป็นทางน้ำและทางรางได้ตามเป้าหมายและยังขาดการพัฒนาคุณภาพการให้บริการ การบริหารจัดการกิจการประปายังขาดเอกภาพ การให้บริการน้ำประปายังกระจุกในเขตนครหลวงและเขตเมืองหลักในภูมิภาค และมีแหล่งน้ำดิบไม่เพียงพอ การให้บริการ ICT ยังไม่ทั่วถึงกระจุกตัวอยู่ในเมือง และมีราคาค่อนข้างสูง ประสิทธิภาพการใช้พลังงานของประเทศมีแนวโน้มลดลงเล็กน้อยและยังคงเผชิญกับความเสี่ยงด้านความมั่นคงทั้งในระยะสั้นและระยะยาว นอกจากนี้ การส่งเสริมการวิจัยและพัฒนาเทคโนโลยีและการพัฒนานวัตกรรมด้านพลังงานและ ICT อยู่ในระดับต่ำและมีข้อจำกัด ยังไม่สามารถ

พัฒนาต่อยอดในเชิงพาณิชย์ได้อย่างเป็นรูปธรรมนอกจากนี้ ด้านบุคลากรและการบริหารจัดการ รวมทั้งกฎหมายที่เกี่ยวข้องกับการบริหารจัดการด้านโครงสร้างพื้นฐานยังขาดประสิทธิภาพ โดยเฉพาะการคุ้มครองทรัพย์สินทางปัญญา การทำธุรกรรมอิเล็กทรอนิกส์ การรักษาความปลอดภัย และข้อจำกัดต่อการทำธุรกิจใหม่และการประกอบกิจการในต่างประเทศ ตลอดจนบุคลากรด้านโลจิสติกส์ยังขาดความรู้และทักษะเฉพาะด้านที่ตรงต่อความต้องการของอุตสาหกรรม เช่น ความรู้ด้านภาษา ความรู้ด้านเทคโนโลยี และความรู้ในการดำเนินธุรกิจต่างประเทศ เป็นต้น

๒.๒ ด้านสังคม

๒.๒.๑ โครงสร้างประชากรเปลี่ยนแปลงเข้าสู่การเป็นสังคมสูงวัย แต่ยังคงมีปัญหาทั้งในเชิงปริมาณและคุณภาพของประชากรในทุกช่วงวัย เนื่องจากปัจจัยหลักๆ ได้แก่

(๑) ประชากรวัยเด็กของไทยมีจำนวนลดลงอย่างรวดเร็ว มีพัฒนาการไม่สมวัย และการตั้งครรรภ์ในกลุ่มวัยรุ่นที่มีแนวโน้มเพิ่มขึ้น อัตราการเจริญพันธุ์รวมลดลงจาก ๖.๓ คน ในช่วงปี ๒๕๐๗-๒๕๐๘ เป็น ๑.๖๒ คน ในช่วงปี ๒๕๔๘-๒๕๕๘ และคาดว่าในปี ๒๕๘๓ จะลดลงเหลือเพียง ๑.๓ คน

(๒) กำลังแรงงานมีแนวโน้มลดลง และแรงงานกว่าร้อยละ ๓๐ เป็นประชากรกลุ่มเจนเอเรชั่น Y (Gen Y)* ขณะที่ผลิตภาพแรงงานยังเพิ่มขึ้นช้า ซึ่งจะเป็นข้อจำกัดต่อการพัฒนาในระยะต่อไป กำลังแรงงานของไทยมีจำนวน ๓๘.๙ ล้านคนในช่วงปี ๒๕๕๕-๒๕๕๗ และเริ่มลดลงร้อยละ ๐.๑ ในปี ๒๕๕๖ และร้อยละ ๐.๒ ในปี ๒๕๕๗ ขณะที่ผลิตภาพแรงงานเฉลี่ยเพิ่มขึ้นร้อยละ ๒.๒ ต่อปีในช่วง ๑๐ ปีที่ผ่านมา (ปี ๒๕๔๘-๒๕๕๗) แต่ยังต่ำกว่าประเทศเพื่อนบ้าน เช่น มาเลเซีย ๑ เท่าตัว และสิงคโปร์ ๕ เท่าตัว และกำลังแรงงานกว่าร้อยละ ๖๕.๑ มีการศึกษาระดับมัธยมต้นและต่ำกว่า นอกจากนี้ กำลังแรงงานกลุ่มเจนเอเรชั่นวาย ซึ่งมีจำนวนร้อยละ ๒๗ ของประชากรในปี ๒๕๕๓ มีลักษณะความเป็นปัจเจกสูง ไม่ให้ความสำคัญกับการมีครอบครัว ส่งผลต่อรูปแบบการประกอบอาชีพและอัตราการเจริญพันธุ์รวมของประเทศในอนาคต

(๓) กลุ่มผู้สูงอายุวัยกลางและวัยปลายมีแนวโน้มเพิ่มสูงขึ้น สะท้อนถึงภาระค่าใช้จ่ายด้านสุขภาพที่เพิ่มมากขึ้น ขณะที่ผู้สูงอายุจำนวนมากยังมีรายได้ไม่เพียงพอในการยังชีพ ผู้สูงอายุมีแนวโน้มเพิ่มขึ้นจาก ๑๐.๓ ล้านคน (ร้อยละ ๑๖.๒) ในปี ๒๕๕๘ เป็น ๒๐.๕ ล้านคน (ร้อยละ ๓๒.๑) ในปี ๒๕๘๓ การเพิ่มขึ้นของผู้สูงอายุวัยกลางและวัยปลายจะส่งผลต่อภาระค่าใช้จ่ายในการดูแลที่เพิ่มสูงขึ้น แม้ผู้สูงอายุมีส่วนร่วมในกำลังแรงงานเพิ่มขึ้น แต่มีรายได้ไม่เพียงพอกับค่าใช้จ่าย เนื่องจากมีการออมน้อย และแหล่งรายได้หลักร้อยละ ๗๘.๕ ของรายได้ทั้งหมดมาจากการเกื้อหนุนของบุตร

๒.๒.๒ คริวเรือนไทยโดยเฉลี่ยมีขนาดลดลงและรูปแบบของครอบครัวเปลี่ยนแปลงมีหลากหลายรูปแบบมากขึ้น อัตราการเจริญพันธุ์ที่ลดลงส่งผลให้ขนาดครัวเรือนโดยเฉลี่ยลดลงจาก ๓.๖ คน ในปี ๒๕๔๓ เหลือ ๓ คน ในปี ๒๕๕๖ โดยครัวเรือนเดี่ยว ครัวเรือน ๑ รุ่น และครัวเรือนแกว่งกลางมีการขยายตัวมากที่สุดในช่วงปี ๒๕๔๓-๒๕๕๖ ส่งผลให้ความสัมพันธ์ทางสังคมและครอบครัวเปลี่ยนแปลงไปทำให้ครอบครัวเสี่ยงต่อการล่มสลาย

๒.๒.๓ คนไทยยังมีปัญหาเชิงคุณภาพทั้งด้านสุขภาพ การเรียนรู้ และคุณธรรมจริยธรรม โดยคนไทยมีอายุคาดเฉลี่ยสูงขึ้น อายุคาดเฉลี่ยเมื่อแรกเกิดของคนไทย ปี ๒๕๕๗ เพศชาย ๗๑.๓ ปี เพศหญิง ๗๘.๒ ปี แต่เสียชีวิตก่อนวัยอันควรจากโรคและการบาดเจ็บ เนื่องจากโรคไม่ติดต่อและอุบัติเหตุ อย่างไรก็ตามคนไทยได้รับโอกาสทางการศึกษาสูงขึ้น จำนวนปีการศึกษาเฉลี่ยของประชากรวัยแรงงานอายุ ๑๕.๕๙ ปี เพิ่มขึ้นอย่างต่อเนื่อง โดยช่วงปี ๒๕๕๑-๒๕๕๖ มีการศึกษาเฉลี่ย ๘.๙ ปี ขณะที่คุณภาพการศึกษาอยู่ในระดับต่ำ สะท้อนได้จากคะแนนผลสัมฤทธิ์ทางการเรียนของนักเรียนชั้นพื้นฐาน (O-NET) ในปี ๒๕๕๖ มีค่าเฉลี่ยต่ำกว่าร้อยละ ๕๐ นอกจากนี้ คนไทยส่วนใหญ่มีปัญหาด้านคุณธรรมจริยธรรม โดยผลการวิจัยและการสำรวจต่างๆ พบว่าปัญหาสำคัญที่สุด คือ ความซื่อสัตย์สุจริต และการทุจริตคอร์รัปชัน โดยเห็นว่าต้องส่งเสริมคุณธรรมจริยธรรมในสังคมไทยเร่งด่วน

๒.๒.๔ สถานการณ์ความยากจนมีแนวโน้มลดลง แต่ยังคงมีความเหลื่อมล้ำของการกระจายรายได้ สัดส่วนคนจนลดลงอย่างต่อเนื่องจากร้อยละ ๔๒ ในปี ๒๕๔๓ เหลือร้อยละ ๑๐.๙ ในปี ๒๕๕๖ แต่ความยากจนยังกระจุกตัวหนาแน่นในภาคตะวันออกเฉียงเหนือและภาคเหนือ ขณะที่ความเหลื่อมล้ำด้านรายได้มีแนวโน้มดีขึ้นเล็กน้อย ค่าสัมประสิทธิ์ความไม่เสมอภาค (Gini Coefficient) ด้านรายได้ลดลงจาก ๐.๔๘๔ ในปี ๒๕๕๔ เหลือ ๐.๔๖๕ ในปี ๒๕๕๖ อย่างไรก็ตามความแตกต่างของรายได้ระหว่างกลุ่มคนรวยที่สุดกับกลุ่มคนจนที่สุดแตกต่างกันถึง ๓๔.๙ เท่า ในปี ๒๕๕๖ โดยกลุ่มคนรวยที่สุดร้อยละ ๑๐ ถือครองรายได้สูงถึงร้อยละ ๓๖.๘ ของรายได้ทั้งหมด ขณะที่กลุ่มคนจนที่สุดร้อยละ ๑๐ ถือครองรายได้เพียงร้อยละ ๑.๑ สาเหตุพื้นฐานที่สำคัญจากโครงสร้างเศรษฐกิจที่ไม่สมดุล ส่งผลให้การกระจายประโยชน์ของการพัฒนาไปยังกลุ่มคนต่างๆ ในสังคมไม่ทั่วถึง* ประชากรที่เกิดช่วงปี ๒๕๕๕-๒๕๕๖

๒.๒.๕ ความเหลื่อมล้ำระหว่างกลุ่มคนยังคงเป็นปัญหาสำคัญของสังคมไทย อันเนื่องมาจาก

(๑) ความเหลื่อมล้ำด้านสินทรัพย์ทั้งด้านการเงินและการถือครองที่ดินยังคงกระจุกตัวอยู่ในกลุ่มคนเพียงส่วนน้อย โดยเฉพาะอย่างยิ่งการถือครองที่ดินโดยกลุ่มผู้ถือครองที่ดินร้อยละ ๒๐ มีการถือครองที่ดินมากที่สุด มีสัดส่วนการถือครองที่ดินสูงกว่ากลุ่มผู้ถือครองที่ดินร้อยละ ๒๐ ที่มีการถือครองที่ดินน้อยที่สุด ๓๒๕.๗ เท่า เนื่องจากปัญหากรรมสิทธิ์ที่ดิน และการขาดประสิทธิภาพในการบริหารจัดการที่ดินว่างเปล่าของภาครัฐ

(๒) เด็กยากจนยังเข้าไม่ถึงการศึกษาขั้นพื้นฐาน ขณะที่โอกาสในการเข้าถึงการศึกษาในระดับปริญญาตรียังมีความแตกต่างกันตามฐานะของกลุ่มประชากร ระหว่างเขตเมือง-ชนบท และระหว่างภูมิภาค มีปัจจัยหลักมาจากปัญหาเรื่องค่าครองชีพและการเดินทางไปศึกษา โดยกลุ่มประชากรร้อยละ ๑๐ ที่มีฐานะความเป็นอยู่ดีที่สุดในโอกาสเข้าถึงการศึกษาระดับปริญญาตรีมากกว่ากลุ่มประชากรร้อยละ ๑๐ ที่มีฐานะความเป็นอยู่ด้อยที่สุดประมาณ ๑๙.๑ เท่า นักศึกษาในเขตเมืองมีโอกาสสูงกว่านักศึกษาในเขตชนบทประมาณ ๒.๒ เท่า

(๓) คุณภาพการให้บริการสาธารณสุขยังคงมีความเหลื่อมล้ำกันระหว่างภูมิภาค โดยเฉพาะการกระจายทรัพยากรทางการแพทย์และสาธารณสุข อาทิ จากการสำรวจทรัพยากรสาธารณสุขในปี ๒๕๕๖ พบว่า อัตราส่วนแพทย์ต่อประชากรระหว่างกรุงเทพฯ และภาคตะวันออกเฉียงเหนือต่างกันถึง ๓.๖ เท่า

(๔) ความเหลื่อมล้ำการเข้าถึงการคุ้มครองทางสังคมของแรงงาน แรงงานอิสระเข้าถึงการคุ้มครองมากขึ้น จากการเข้าถึงการประกันตนตามมาตรา ๕๐ ที่เพิ่มขึ้นจาก ๑.๒๙ ล้านคน ในปี ๒๕๕๕ เป็น ๒.๔๗๑ ล้านคน ในปี ๒๕๕๗ ทำให้แรงงานในระบบมีสัดส่วนเพิ่มขึ้นเป็นร้อยละ ๔๒.๔ ในปี ๒๕๕๗ อย่างไรก็ตาม แรงงานในระบบได้รับค่าจ้างเฉลี่ยสูงกว่าแรงงานนอกระบบประมาณ ๒.๑ เท่า ในปี ๒๕๕๖

(๕) ความเหลื่อมล้ำด้านกระบวนการยุติธรรม เนื่องจากประชาชนไม่เข้าใจกฎหมาย เข้าไม่ถึงกระบวนการยุติธรรม และหน่วยงานในกระบวนการยุติธรรมขาดการบูรณาการในการ

ทำงาน นอกจากนี้ ผู้มีรายได้น้อยมักไม่ได้รับความเป็นธรรม ไม่สามารถต่อสู้คดีจากการที่ไม่สามารถรับภาระค่าใช้จ่ายในกระบวนการยุติธรรมและต้องใช้ระยะเวลายาวนาน

๒.๒.๖ คนไทยมีความมั่นคงทางสังคมมากขึ้น จากการที่คนไทยกว่าร้อยละ ๙๙.๙ ได้รับความคุ้มครองทางด้านสุขภาพ โดยอยู่ภายใต้ระบบประกันสุขภาพถ้วนหน้าร้อยละ ๗๓.๘ ระบบประกันสังคมร้อยละ ๑๖.๗ และระบบสวัสดิการรักษายาบาลข้าราชการ/รัฐวิสาหกิจร้อยละ ๗.๑ ขณะที่ กลุ่มผู้ด้อยโอกาสมีหลักประกันทางรายได้มั่นคงขึ้นและมีความครอบคลุมมากขึ้น โดยในปี ๒๕๕๘ ผู้สูงอายุได้รับการสงเคราะห์เบี้ยยังชีพเพิ่มขึ้นเป็นแบบขั้นบันไดตามช่วงอายุ ๘.๓ ล้านคน จากผู้สูงอายุทั่วประเทศ ๑๐.๔ ล้านคน ส่วนผู้พิการได้รับเบี้ยยังชีพเพิ่มขึ้นเป็น ๘๐๐ บาท ครอบคลุมผู้พิการร้อยละ ๘๙.๕ และรัฐให้เงินอุดหนุนแก่เด็กด้อยโอกาสที่อยู่ในครอบครัวยากจนให้ได้รับการเลี้ยงดูที่มีคุณภาพภายใต้โครงการอุดหนุนเพื่อการเลี้ยงดูเด็กแรกเกิดอย่างไรก็ตาม สวัสดิการด้านที่อยู่อาศัยยังไม่ครอบคลุมกลุ่มผู้มีรายได้น้อยและผู้ยากไร้ แม้ว่ารัฐจัดสวัสดิการด้านที่อยู่อาศัยภายใต้โครงการต่างๆ แต่ปัจจุบันกลุ่มผู้มีรายได้น้อยและรายได้ปานกลางยังไม่มีกรรมสิทธิ์ในที่อยู่อาศัยถึง ๔.๕๔๔,๙๒๖ ครัวเรือน อย่างไรก็ตาม รัฐเริ่มให้ความสำคัญกับการพัฒนาที่อยู่อาศัยแก่ผู้สูงอายุโดยเฉพาะผู้ที่มีรายได้น้อยและผู้ยากไร้

๒.๒.๗ วัฒนธรรมอันดีงามของไทยเริ่มเสื่อมถอยและสังคมไทยมีแนวโน้มเป็นสังคมพหุวัฒนธรรมมากขึ้น อาทิ การให้คุณค่ากับความสนุกสนาน และความสะดวกสบาย ละเลยเรื่องวินัย มีความเห็นแก่ตัว ไม่รู้จักเสียสละไม่เอื้อเฟื้อเผื่อแผ่ และขาดความรับผิดชอบ นอกจากนี้ยังมีแนวโน้มการเป็นสังคมพหุวัฒนธรรม โดยเฉพาะการเข้ามาของแรงงานต่างชาติที่ก่อให้เกิดการนำเอาวัฒนธรรมต้นทางผสมผสานกับวัฒนธรรมท้องถิ่น

๒.๒.๘ ความเข้มแข็งของชุมชนมีแนวโน้มที่ดีขึ้น ชุมชนสามารถแก้ปัญหาและสนองตอบความต้องการของชุมชนด้วยตนเองได้ดีขึ้น โดยมีกระบวนการจัดทำแผนชุมชนที่ครอบคลุมทุกพื้นที่ และบูรณาการเป็นแผนตำบลเพื่อเชื่อมโยงกับแผนขององค์กรปกครองส่วนท้องถิ่น แผนพัฒนาอำเภอ และแผนพัฒนาจังหวัดเพื่อให้ได้รับการสนับสนุนทั้งในด้านองค์ความรู้และงบประมาณในกิจกรรมที่เกินความสามารถของชุมชน มีการรวมกลุ่มทำกิจกรรมทั้งด้านเศรษฐกิจ สังคม สิ่งแวดล้อมและเชื่อมโยงเป็นเครือข่ายเพิ่มขึ้นจาก ๑๔๒,๖๓๒ แห่งในปี ๒๕๕๕ เป็น ๑๕๒,๓๗๗ แห่ง ในปี ๒๕๕๖ ส่วนใหญ่เป็นกลุ่มธุรกิจชุมชนและอาชีพ ร้อยละ ๓๒.๕๑ ขององค์กรทั้งหมด และองค์กรการเงิน ร้อยละ ๒๖.๗๗

๒.๒.๙ ความไม่ยอมรับในความคิดเห็นที่แตกต่างกันส่งผลให้เกิดความขัดแย้งในสังคม ในช่วงระยะเวลากว่า ๑๐ ปีที่ผ่านมา ความขัดแย้งในเชิงความคิดเห็นทางการเมืองของกลุ่มต่างๆ ที่มีความรุนแรงมากขึ้น นำไปสู่ความสูญเสียต่อชีวิต ทรัพย์สิน และส่งผลกระทบต่อสภาพจิตใจของประชาชนทั้งทางตรงและทางอ้อม

๒.๓ ด้านทรัพยากรธรรมชาติและสิ่งแวดล้อม

๒.๓.๑ ทรัพยากรธรรมชาติส่วนใหญ่ถูกนำไปใช้ในการพัฒนาจำนวนมาก ก่อให้เกิดความเสื่อมโทรมอย่างต่อเนื่องและเกิดปัญหาความขัดแย้งในการใช้ประโยชน์ทรัพยากรธรรมชาติมากขึ้น

(๑) **พื้นที่ป่าไม้ลดลง** เนื่องจากจำนวนประชากรที่เพิ่มมากขึ้น ทำให้ความต้องการใช้ที่ดินเพื่อการผลิตทางการเกษตร การอยู่อาศัย และการพัฒนาโครงสร้างพื้นฐานเพิ่มมากขึ้นตามไปด้วย

พื้นที่ป่าไม้จึงถูกบุกรุกทำลายมากขึ้น โดยพื้นที่ป่าไม้ลดลงจาก ๑๗๑.๐๒ ล้านไร่ หรือร้อยละ ๕๓.๓๓ ของพื้นที่ทั้งหมดของประเทศในปี ๒๕๐๔ เป็น ๑๐๒ ล้านไร่ หรือคิดเป็นร้อยละ ๓๑.๖ ในปี ๒๕๕๖

(๒) ทรัพยากรดินเสื่อมโทรม ทำให้ความหลากหลายทางชีวภาพถูกคุกคาม

ทรัพยากรดินและที่ดินมีปัญหาความเสื่อมโทรมของดินจากการใช้ประโยชน์ที่ไม่ถูกต้องตามหลักวิชาการ ดินเกษตรกรรมเสื่อมคุณภาพ การชะล้างพังทลายของดิน นอกจากนี้ ยังมีปัญหาพื้นที่สูงชันหรือพื้นที่ภูเขา ซึ่งมีข้อจำกัดในการนำไปใช้ประโยชน์ การใช้ทรัพยากรที่ดินของประเทศยังไม่มีประสิทธิภาพและขาดการบูรณาการของหน่วยงานที่เกี่ยวข้อง การบริหารจัดการที่ดินมีปัญหาความไม่เป็นธรรมและการกระจายสิทธิการถือครองที่ดิน ความหลากหลายทางชีวภาพกำลังตกอยู่ภายใต้ภาวะถูกคุกคาม โดยมีสาเหตุมาจากการสูญเสียระบบนิเวศป่าไม้อย่างต่อเนื่องเป็นเวลานาน

(๓) ป่าชายเลนและระบบนิเวศชายฝั่งถูกทำลาย และมีการเปลี่ยนแปลงสภาพไปใช้

ประโยชน์อื่นๆ จำนวนมาก เช่น การเพาะเลี้ยงชายฝั่ง โดยเฉพาะการทำนากุ้ง การขยายตัวของเมืองและอุตสาหกรรม ทำให้พื้นที่ป่าชายเลนลดลงจากปี ๒๕๐๔ ที่มีพื้นที่ป่าชายเลนกว่า ๒.๓ ล้านไร่ เหลือเพียง ๑.๕ ล้านไร่ ในปี ๒๕๕๒ คิดเป็นการลดลงร้อยละ ๓๔.๘ ทำให้รัฐเริ่มมีนโยบายปกป้องป่าชายเลนอย่างจริงจัง โดยไม่อนุญาตการต่อสัมปทานบัตรทั้งหมดตั้งแต่ปี ๒๕๓๔ และห้ามการใช้ประโยชน์อื่นๆ ใดๆก็ตาม ในระหว่างปี ๒๕๔๙-๒๕๕๔ พบว่า ป่าชายเลนมีสภาพดีขึ้น ในปี ๒๕๕๔ ผลผลิตประมงทะเลมีปริมาณเพียง ๑.๖๑ ล้านตัน ลดลงจากปี ๒๕๔๙ ที่มีปริมาณ ๒.๔๒ ล้านตัน ในขณะที่พื้นที่เพาะเลี้ยงสัตว์น้ำชายฝั่งของประเทศไทยยังคงขยายตัวอย่างต่อเนื่องจากปริมาณความต้องการสัตว์น้ำที่เพิ่มมากขึ้น

(๔) การผลิตพลังงานในประเทศไม่เพียงพอกับความต้องการ แต่ประสิทธิภาพ

การใช้พลังงานดีขึ้น ความต้องการใช้พลังงานของประเทศเพิ่มขึ้นตลอด ๓๐ ปีที่ผ่านมาแต่การผลิตพลังงานเชิงพาณิชย์เพื่อการบริโภคภายในประเทศไม่เพียงพอกับความต้องการ ทำให้ต้องนำเข้าจากต่างประเทศเพิ่มขึ้นโดยในปี ๒๕๕๕ ต้องนำเข้าเพิ่มขึ้นร้อยละ ๖ อยู่ที่ระดับ ๑.๐๘ ล้านบาร์เรลเทียบเท่าน้ำมันดิบต่อวัน คิดเป็นร้อยละ ๕๔ ของความต้องการใช้ในปี ๒๕๕๕ และคิดเป็นร้อยละ ๑๒.๕ ของ GDP โดยน้ำมันดิบมีการนำเข้าสูงที่สุดคิดเป็นร้อยละ ๗๖ ของการนำเข้าพลังงานทั้งหมด ขณะที่การใช้พลังงานเชิงพาณิชย์ขึ้นต้นในปี ๒๕๕๕ เพิ่มขึ้นร้อยละ ๖.๘ อยู่ที่ระดับ ๑.๙๘๑ พันบาร์เรลเทียบเท่าน้ำมันดิบต่อวัน ทั้งนี้ ประสิทธิภาพการใช้พลังงานของประเทศไทยมีแนวโน้มดีขึ้น โดยมีอัตราการเพิ่มขึ้นของการใช้พลังงานต่ำกว่าอัตราขยายตัวของ GDP โดยในปี ๒๕๕๕ การเพิ่มขึ้นของ GDP ร้อยละ ๑ ขณะที่มีการใช้พลังงานเพิ่มขึ้นเพียงร้อยละ ๐.๖

(๕) ทรัพยากรน้ำยังมีส่วนที่ไม่สามารถจัดสรรได้ตามความต้องการ ประเทศไทย

ประกอบด้วย ๒๕ ลุ่มน้ำหลัก น้ำทำตามธรรมชาติมีปริมาณรวม ๒๘๕,๒๒๗ ล้านลูกบาศก์เมตร ขณะที่การพัฒนาแหล่งเก็บกักน้ำในประเทศมีความจุคิดเป็นร้อยละ ๒๘ ของปริมาณน้ำทำธรรมชาติ มีแอ่งน้ำบาดาลทั้งหมด ๒๗ แอ่งน้ำบาดาล มีปริมาณการกักเก็บในชั้นน้ำบาดาลรวมประมาณ ๑.๑๓ ล้านล้านลูกบาศก์เมตร มีศักยภาพที่จะพัฒนาขึ้นมาใช้ได้ โดยไม่กระทบต่อปริมาณน้ำบาดาลที่มีอยู่ได้รวมปีละ ๖๘,๒๐๐ ล้านลูกบาศก์เมตร อย่างไรก็ตาม การพัฒนาน้ำบาดาลขึ้นมาใช้ มีข้อจำกัดในเรื่องขงความคุ้มทุนเนื่องจากมีค่าใช้จ่ายในการสูบน้ำ และการดำเนินการสำรวจสูง ขณะที่ภาพรวมความต้องการใช้น้ำในประเทศ ในปี ๒๕๕๗ มีจำนวนประมาณ ๑๕๑,๗๕๐ ล้านลูกบาศก์เมตร โดยที่ศักยภาพของการเข้าถึงแหล่งน้ำของภาคส่วนต่างๆ มีจำนวน

๑๐๒,๑๔๐ ล้านลูกบาศก์เมตร และยังไม่สามารถจัดสรรน้ำตามความต้องการได้อีกประมาณ ๔๙,๖๑๐ ล้านลูกบาศก์เมตร

๒.๓.๒ ปัญหาสิ่งแวดล้อมเพิ่มสูงขึ้นตามการขยายตัวของเศรษฐกิจและชุมชนเมือง

(๑) ปัญหาขยะมูลฝอยยังไม่ได้รับการแก้ไขอย่างมีประสิทธิภาพ แนวโน้มอัตราการเกิดขยะมูลฝอยเฉลี่ยต่อคนต่อวันเพิ่มสูงขึ้นจาก ๑.๐๔ กิโลกรัม/คน/วัน ในปี ๒๕๕๓ เป็น ๑.๑๑ กิโลกรัม/คน/วัน ในปี ๒๕๕๗ สถานที่กำจัดขยะแบบถูกต้องตามหลักวิชาการมีเพียงร้อยละ ๑๙ และมีการนำมูลฝอยกลับไปใช้ประโยชน์เพียงร้อยละ ๑๘ ทำให้มีปริมาณขยะสะสมตกค้างเพิ่มสูงขึ้นถึง ๑๙.๙ ล้านตัน ในปี ๒๕๕๖ ของเสียอันตราย ในปี ๒๕๕๗ มีประมาณ ๒.๖๙ ล้านตัน โดยขยะอิเล็กทรอนิกส์มีแนวโน้มเพิ่มขึ้นร้อยละ ๑๐ ต่อปี เนื่องจากความก้าวหน้าทางเทคโนโลยีที่มีการปรับเปลี่ยนอย่างรวดเร็ว ส่งผลให้ในอนาคตอาจต้องประสบปัญหาการกำจัดซากของเสียเหล่านี้ หากภาครัฐไม่มีมาตรการหรือมีกฎหมายควบคุมการรีไซเคิลขยะอย่างครบวงจร ขณะที่การจัดการของเสียอันตรายจากภาคอุตสาหกรรมสามารถจัดการได้ประมาณร้อยละ ๗๐ โดยภาคอุตสาหกรรมมีการนำของเสียอันตรายกลับมาใช้ประโยชน์ใหม่มากขึ้น แต่ยังพบการลักลอบทิ้งกากอุตสาหกรรมในหลายพื้นที่อย่างต่อเนื่อง เนื่องจากต้นทุนในการกำจัดสูง

(๒) มลพิษทางอากาศยังเกินมาตรฐานหลายแห่ง แต่มีแนวโน้มดีขึ้น ในปี ๒๕๕๗ พบสารมลพิษทางอากาศเกินค่ามาตรฐานในหลายพื้นที่ของประเทศ และที่เป็นปัญหาสำคัญได้แก่ฝุ่นละออง ก๊าซโอโซน และสารอินทรีย์ระเหยง่าย (VOCs) โดยมีพื้นที่วิกฤติในเขตพื้นที่มาบตาพุด จังหวัดระยอง ที่ยังคงประสบปัญหาสารอินทรีย์ระเหยง่าย ในขณะที่พื้นที่อื่น เช่น กรุงเทพฯ ปทุมธานี เชียงใหม่ ขอนแก่น พบสารเบนซินเกินค่ามาตรฐาน แต่ส่วนใหญ่มีปริมาณลดลงจากปีที่ผ่านมา ซึ่งได้รับผลดีจากการปรับปรุงมาตรฐานน้ำมันเชื้อเพลิงเมื่อต้นปี ๒๕๕๗ ทั้งนี้ ในพื้นที่กรุงเทพมหานคร การที่ปัญหาฝุ่นละอองและเบนซินมีปริมาณลดลงส่วนหนึ่งเป็นผลจากการปรับปรุงมาตรฐานน้ำมันเชื้อเพลิงจาก EURO ๓ เป็น EURO ๔ ตั้งแต่ปี ๒๕๕๕ และการปรับปรุงระบบขนส่งสาธารณะและทางจักรยาน การเข้มงวดกับการตรวจจับรถควันดำ อย่างไรก็ตาม ปัญหามลพิษทางอากาศในพื้นที่มาจากสาเหตุหลักคือปริมาณรถยนต์จำนวนมากสำหรับมลพิษจากหมอกควัน ในพื้นที่ภาคเหนือตอนบน พบว่าสถานการณ์ดีขึ้นเป็นลำดับ โดยความร่วมมือและการทำงานระหว่างภาครัฐ องค์กรปกครองส่วนท้องถิ่น (อปท.) และประชาชนดีขึ้น

(๓) คุณภาพน้ำที่อยู่ในเกณฑ์ดีมีแนวโน้มลดลง สถานการณ์คุณภาพน้ำในช่วง ๑๐ ปีที่ผ่านมา (พ.ศ. ๒๕๔๘-๒๕๕๗) มีแนวโน้มเสื่อมโทรมลง โดยแหล่งน้ำที่อยู่ในเกณฑ์ดีมีแนวโน้มลดลง ส่วนแหล่งน้ำที่อยู่ในเกณฑ์พอใช้และเสื่อมโทรมมีแนวโน้มเพิ่มขึ้น สาเหตุสำคัญมาจากการชะหน้าดินที่มีปุ๋ยตกค้างจากการเกษตรและการปศุสัตว์ และการระบายน้ำเสียจากชุมชน ระบบบำบัดน้ำเสียรวมของชุมชน มีจำนวนไม่เพียงพอต่อการบำบัดน้ำเสียที่เพิ่มขึ้นตามการขยายตัวและการเจริญเติบโตของชุมชน โดยปัจจุบัน มีปริมาณน้ำเสียจากชุมชน ๑๐.๓ ล้านลูกบาศก์เมตรต่อวัน ขณะที่ระบบบำบัดน้ำเสียรองรับน้ำเสียที่เกิดขึ้นได้เพียงร้อยละ ๓๑

(๔) ประเทศไทยปล่อยก๊าซเรือนกระจกเพิ่มขึ้น แต่อัตราการเติบโตลดลงปริมาณการปล่อยก๊าซเรือนกระจกจากสาขาพลังงานมีแนวโน้มเพิ่มขึ้นอย่างต่อเนื่อง ตามปริมาณความต้องการใช้

พลังงานที่เพิ่มขึ้นตามการขยายตัวทางเศรษฐกิจของประเทศ จากรายงานแห่งชาติฉบับที่ ๒ การจัดทำบัญชีก๊าซเรือนกระจกของประเทศไทย ระบุว่าประเทศไทยมีการปล่อยก๊าซเรือนกระจก ในปี ๒๕๓๓ ปริมาณ ๒๒๙.๐๘ ล้านตันคาร์บอนไดออกไซด์เทียบเท่า และเพิ่มเป็น ๒๖๕.๙ ล้านตันคาร์บอนไดออกไซด์เทียบเท่า ในปี ๒๕๔๗ โดยปริมาณการปล่อยก๊าซเรือนกระจกมีแนวโน้มเพิ่มขึ้นร้อยละ ๓.๓ ต่อปี อย่างไรก็ตาม อัตราการเติบโตลดลงในช่วง ๕ ปีที่ผ่านมา ทั้งนี้เนื่องมาจากมาตรการการลดก๊าซเรือนกระจกต่างๆ ที่มีการดำเนินงานเพิ่มมากขึ้นในประเทศ ประกอบกับการกักเก็บก๊าซเรือนกระจกในภาคป่าไม้และการใช้ประโยชน์ที่ดินมีแนวโน้มเพิ่มมากขึ้นร้อยละ ๑.๑ จึงส่งผลให้ภาคดังกล่าวเป็นภาคที่มีความสำคัญมากในการเพิ่มการดูดกลับและช่วยลดปริมาณการปล่อยก๊าซเรือนกระจกโดยรวมของประเทศ

๒.๓.๓ ภัยพิบัติทางธรรมชาติโดยเฉพาะอย่างยิ่งอุทกภัยเกิดขึ้นบ่อยครั้งและมีความรุนแรงมากขึ้น ส่งผลกระทบต่อภาคการผลิตและวิถีการดำรงชีวิตของคนไทย ทั้งอุทกภัย ภัยแล้ง วาตภัย และดินถล่ม สร้างความเสียหายนับเป็นมูลค่ากว่าหมื่นล้านบาท อันเป็นผลกระทบมาจากการเปลี่ยนแปลงสภาพภูมิอากาศ ภัยพิบัติทางธรรมชาติโดยเฉพาะอย่างยิ่งอุทกภัยมีแนวโน้มและความถี่มากขึ้น ซึ่งจะส่งผลกระทบต่อภาคการผลิตและวิถีการดำรงชีวิตของคนไทยเป็นประจำทุกปีในมิติของจำนวนประชากรเสี่ยงภัยจะพบว่าภัยแล้งเป็นภัยธรรมชาติที่ส่งผลกระทบต่อประชากรเป็นจำนวนมากกว่าภัยประเภทอื่นๆ ในขณะที่น้ำท่วมเป็นภัยธรรมชาติที่ส่งผลให้ประเทศไทยถูกจัดอยู่ในลำดับประเทศที่มีความเสี่ยงตุนๆ ของโลก

๒.๔ ด้านการบริหารจัดการและการปรับปรุงประสิทธิภาพกลไกการพัฒนา

๒.๔.๑ ด้านธรรมาภิบาล

(๑) ประเทศไทยจะต้องให้ความสำคัญกับเรื่องธรรมาภิบาลอย่างเร่งด่วนจากการประเมินผ่านดัชนีความอยู่เย็นเป็นสุขร่วมกันในสังคมไทย ซึ่งว่า สังคมไทยในภาพรวมมีความอยู่เย็นเป็นสุขร่วมกันอยู่ในระดับปานกลางในปี ๒๕๕๖ แต่องค์กรปกครองส่วนท้องถิ่นที่มธรรมาภิบาลอยู่ในระดับที่ต้องเร่งแก้ไข สถานการณ์ดังกล่าว ถือเป็นความจำเป็นของประเทศไทยที่จะต้องให้ความสำคัญกับเรื่องธรรมาภิบาลอย่างเร่งด่วน เนื่องจากสถานการณ์วิกฤตคุณธรรม จริยธรรมและธรรมาภิบาลของสังคมไทยหลักธรรมาภิบาล ตามระเบียบสำนักนายกรัฐมนตรีว่าด้วยการสร้างระบบบริหารกิจการบ้านเมืองและสังคมที่ดี พ.ศ. ๒๕๕๒ มีอย่างน้อย ๖ ประการคือ (๑) หลักนิติธรรม (๒) หลักคุณธรรม (๓) หลักความโปร่งใส (๔) หลักความมีส่วนร่วม (๕) หลักความรับผิดชอบ (๖) หลักความคุ้มค่า ขณะนี้ ได้มีการสะสมตัวและลุกลามสู่ทุกภาคส่วนได้แก่ ภาคการเมืองทั้งระดับชาติและระดับท้องถิ่นที่มีการซื้อสิทธิ์ ขายเสียง มีการทุจริตเพื่อให้ได้รับการเลือกตั้ง มีผลประโยชน์ส่วนตนทับซ้อนกับผลประโยชน์รัฐหน่วยงานภาครัฐ มีระบบการบริหารงานที่ไม่เป็นธรรมาภิบาล มีการใช้อำนาจหน้าที่โดยมิชอบ หาผลประโยชน์ให้ตนเองและพวกพ้อง ภาคธุรกิจบางส่วนมีการร่วมมือกับนักการเมืองและข้าราชการ กระทำการทุจริตเพื่อให้ได้งานจากภาครัฐ ปิดงานอย่างรวดเร็ว ผูกขาดทางธุรกิจ หลีกเลี่ยงภาษี ขาดความรับผิดชอบต่อผู้บริโภค ภาคประชาชนมีแนวโน้มยอมรับการทุจริตต่างๆ ที่ตนเองได้รับประโยชน์มากขึ้น สถาบันทางศาสนาบางส่วนประพฤติดิฉินคุณธรรมและจริยธรรมเสียเอง มีปัญหาการบริหารจัดการทรัพย์สินของส่วนรวม ขาดความโปร่งใส ปล่อยให้คนบางกลุ่มใช้ศาสนาเป็นเครื่องมือแสวงหาประโยชน์ สื่อมวลชนหลายสำนักวางตัวไม่เป็นกลาง ไม่แสดงบทบาทในการต่อต้านการทุจริตหรือ

ปกปิดข้อเท็จจริง รับผลประโยชน์จากกลุ่มนายทุนและนักธุรกิจการเมืองจนไม่สามารถรักษาจริยธรรมหรือจรรยาบรรณของวิชาชีพได้

(๒) ภาคเอกชนมีการประเมินหลักบรรษัทภิบาล ตั้งแต่ปี ๒๕๔๔ โดยสมาคมส่งเสริมสถาบันกรรมการบริษัทไทย (Thai Institute of Directors : IOD) ได้สำรวจการกำกับดูแลกิจการของบริษัทจดทะเบียนในตลาดหลักทรัพย์แห่งประเทศไทยอย่างต่อเนื่อง พบว่า บริษัทจดทะเบียนที่มีธรรมาภิบาลมีคะแนนเฉลี่ยอยู่ที่ ๗๒% ในปี ๒๕๕๗ ถือว่าอยู่ในระดับดีเมื่อเทียบกับปี ๒๕๔๕ ที่มีคะแนนเฉลี่ยอยู่ที่ ๕๒% และมีคะแนนเฉลี่ยลดลงเมื่อเทียบกับปี ๒๕๕๔ ที่มีคะแนนเฉลี่ยอยู่ที่ ๗๗% แสดงให้เห็นว่า บริษัทจดทะเบียนไทย ให้ความสำคัญในการพัฒนาการกำกับดูแลกิจการที่ดีเพื่อโอกาสในการเติบโตอย่างยั่งยืนและสร้างความเชื่อมั่นแก่ผู้ลงทุนทั้งในประเทศและต่างประเทศสู่การยอมรับในระดับสากล

๒.๔.๒ ด้านการบริหารจัดการภาครัฐและการกระจายอำนาจ

(๑) การบริหารจัดการภาครัฐมีการปรับปรุงตามยุคสมัย พระราชบัญญัติระเบียบบริหารราชการแผ่นดิน พ.ศ. ๒๕๓๔ ได้จัดระเบียบการบริหารราชการแผ่นดินแบ่งออกเป็น ๓ ส่วนได้แก่ บริหารราชการส่วนกลาง บริหารราชการส่วนภูมิภาค และบริหารราชการส่วนท้องถิ่นที่ใช้หลักการกระจายอำนาจที่ส่วนกลางได้มอบอำนาจระดับหนึ่งให้ประชาชนในท้องถิ่นไปดำเนินการปกครองตนเองอย่างอิสระโดยไม่ขัดต่อกฎหมายของประเทศ ทั้งสามส่วนนี้อยู่ในการควบคุมและบริหารงานของคณะรัฐมนตรี ซึ่งมีหน้าที่รับผิดชอบบริหารราชการแผ่นดิน รวมไปถึงการกำหนดนโยบายเพื่อให้ข้าราชการนำไปปฏิบัติ ทั้งนี้การปฏิรูประบบราชการที่เกิดการเปลี่ยนแปลงอย่างชัดเจนในโครงสร้างของหน่วยราชการเกิดขึ้นจากพระราชบัญญัติปรับปรุงกระทรวง ทบวง กรม พ.ศ. ๒๕๔๕ มีการกำหนดส่วนราชการไว้เป็น ๒๐ กระทรวง และส่วนราชการไม่สังกัดสำนักนายกรัฐมนตรี กระทรวง หรือทบวง

(๒) การกระจายอำนาจเกิดผลสำเร็จหลายด้านแต่ยังมีปัญหาที่ต้องแก้ไข การกระจายอำนาจให้แก่ อปท. ในระยะที่ผ่านมาได้ดำเนินการตามแนวทางของรัฐธรรมนูญแห่งราชอาณาจักรไทย พ.ศ. ๒๕๔๐ และ ๒๕๕๐ และตามแผนการกระจายอำนาจให้แก่องค์กรปกครองส่วนท้องถิ่น และแผนปฏิบัติการกำหนดขั้นตอนการกระจายอำนาจให้แก่องค์กรปกครองส่วนท้องถิ่นฉบับที่ ๑ และฉบับที่ ๒ นอกจากนั้น มีการใช้งบประมาณเป็นตัวกระตุ้นให้เกิดการถ่ายโอนภารกิจ หน้าที่และเพิ่มรายได้ในการดำเนินงานของ อปท. โดยในปีงบประมาณ พ.ศ. ๒๕๔๓ สัดส่วนของรายได้ของท้องถิ่นต่อรายได้รัฐบาลคิดเป็นร้อยละ ๑๓.๓๑ เพิ่มขึ้นเป็นร้อยละ ๒๕.๑๗ ในปีงบประมาณ ๒๕๕๐ และร้อยละ ๒๘.๒๑ ในปีงบประมาณ พ.ศ. ๒๕๕๕ มีการถ่ายโอนภารกิจไปแล้วตามแผนปฏิบัติการกำหนดขั้นตอนการกระจายอำนาจให้แก่ อปท. ฉบับที่ ๑ จำนวน ๑๘๕ ภารกิจจากภารกิจที่จะต้องถ่ายโอน ๒๔๕ ภารกิจและถ่ายโอนภารกิจตามแผนปฏิบัติการฯ ฉบับที่ ๒ จำนวน ๗๕ งาน/กิจกรรม จาก ๑๑๔ งาน/กิจกรรม และถ่ายโอนบุคลากรจากส่วนกลางให้องค์กรปกครองส่วนท้องถิ่น จำนวน ๙,๘๕๐ คน แบ่งเป็นข้าราชการ ๑,๓๗๘ คน บุคลากรทางการศึกษา ๕,๒๕๕ คน ข้าราชการกระทรวงสาธารณสุขซึ่งประจำอยู่ที่สถานีอนามัย จำนวน ๗๙ คน และลูกจ้างประจำ ๓,๐๙๘ คน อย่างไรก็ตามยังมีปัญหาที่ต้องการการแก้ไข เช่น การทับซ้อนของอำนาจหน้าที่และเขตพื้นที่ระหว่างองค์การบริหารส่วนจังหวัดและเทศบาลหรือองค์การบริหารส่วนตำบล ทำให้การจัดบริการสาธารณะให้กับประชาชนยังขาดความสมดุล ปัญหาการซื้อเสียงทำให้การเลือกตั้งระดับท้องถิ่นขาดความชอบธรรม และปัญหาการขาดแคลนรายได้ของ อปท. ซึ่งรายได้ที่

ท้องถิ่นจัดเก็บเองในภาพรวมมีสัดส่วนเพียงร้อยละ ๙.๙๐ ของรายได้รัฐบาลในปีงบประมาณ พ.ศ. ๒๕๔๙ และเพิ่มเป็นร้อยละ ๑๐.๖๕ ในปีงบประมาณ พ.ศ. ๒๕๕๙ ท้องถิ่นจำเป็นต้องพึ่งพาเงินอุดหนุนจากรัฐบาล คิดเป็นร้อยละ ๓๘.๕๒ และร้อยละ ๓๙.๔๖ ตามลำดับ ส่งผลให้ อปท. ในพื้นที่ที่มีกิจกรรมทางเศรษฐกิจ หนาแน่น เช่น การเป็นแหล่งที่ตั้งของอุตสาหกรรม การค้า การบริการ การเป็นพื้นที่เขตพัฒนาเศรษฐกิจพิเศษ แหล่งท่องเที่ยวที่มีชื่อเสียงระดับโลก การจัดบริการสาธารณะรองรับการเติบโตของเมืองและการเพิ่มขึ้นของ ประชากรแฝงและแรงงานต่างด้าวได้อย่างมีขอบเขตจำกัด

๒.๔.๓ ด้านการทุจริตคอร์รัปชัน

ไทยกำลังประสบปัญหาการทุจริตเชิงนโยบายและผลประโยชน์ทับซ้อนเป็นอย่างมาก พัฒนาการของการทุจริตคอร์รัปชันในสังคมไทยเปลี่ยนแปลงจากในอดีตที่มีรูปแบบการทุจริตจัดซื้อจัด จ้าง รับสินบน ซึ่งสามารถตรวจสอบหาหลักฐานจับผิดมาลงโทษได้ เนื่องจากมีความซับซ้อนไม่มากเท่ากับการ ทุจริตคอร์รัปชันในปัจจุบันที่ประเทศไทยมีความเสียหายจากการทุจริตคอร์รัปชันขนาดใหญ่ที่สูงเป็นแสนล้าน บาท อันเนื่องจากการทุจริตเชิงนโยบายและผลประโยชน์ทับซ้อนซึ่งเป็นรูปแบบใหม่ที่เกิดมากขึ้นในช่วงที่รัฐ เข้ามามีบทบาทในการพัฒนาเศรษฐกิจและการหาประโยชน์จากธุรกิจในโลกสมัยใหม่ มีความซับซ้อนเพิ่มขึ้น และในปัจจุบันประเทศไทยประสบปัญหาการทุจริตเชิงนโยบายและผลประโยชน์ทับซ้อนเป็นอย่างมาก ไม่ว่าจะ เป็นองค์กรภาครัฐหรือภาคเอกชน และมาตรการต่างๆ ที่ออกมา รวมทั้งกฎหมายเกี่ยวกับการทุจริตและการ ตรวจสอบจากองค์กรต่างๆ ยังไม่สามารถที่จะเข้าไปแก้ไขปัญหาเหล่านี้ได้ ดังปรากฏตามดัชนีภาพลักษณ์ คอร์รัปชัน (Corruption Perception Index : CPI) พ.ศ. ๒๕๕๗ ขององค์กรเพื่อความโปร่งใสนานาชาติ พบว่าประเทศไทยได้ ๓๘ คะแนนจากคะแนนเต็ม ๑๐๐ คะแนน อยู่อันดับที่ ๘๕ จากการจัดอันดับทั้งหมด ๑๗๕ ประเทศทั่วโลก จะเห็นได้ว่าประเทศไทยมีคะแนนดีขึ้นเล็กน้อยเทียบกับปี ๒๕๕๖ ที่ได้ ๓๕ คะแนน อยู่ อันดับ ๑๐๒ โดยเมื่อเทียบกับประเทศในกลุ่มอาเซียนพบว่า ประเทศไทยมีคะแนนเท่ากับประเทศฟิลิปปินส์ ส่วนประเทศสิงคโปร์สูงถึง ๘๔ คะแนน และมาเลเซียได้ ๕๒ คะแนน (คะแนนมากหมายถึงมีคอร์รัปชันน้อย)

๓. บริบทการเปลี่ยนแปลงและสภาพอนาคตประเทศไทย

๓.๑ บริบทภายใน

๓.๑.๑ ภาพเศรษฐกิจไทยในกรณีฐาน

ภายใต้สมมติฐาน (๑) แนวโน้มการขยายตัวของเศรษฐกิจโลกเฉลี่ยร้อยละ ๓.๘ ในช่วงแผนพัฒนาฯ ฉบับที่ ๑๒ และร้อยละ ๔.๒ ในช่วงแผนพัฒนาฯ ฉบับที่ ๑๓ (๒) การลงทุนภาครัฐขยายตัว เฉลี่ยร้อยละ ๔ (๓) ราคาน้ำมันเฉลี่ย ๗๐-๙๐ ดอลลาร์ สรอ. ต่อบาร์เรลในช่วงแผนพัฒนาฯ ฉบับที่ ๑๒ และ เฉลี่ย ๘๐-๑๐๐ ดอลลาร์ สรอ. ต่อบาร์เรลในช่วงแผนพัฒนาฯ ฉบับที่ ๑๓ (๔) ผลผลิตภาพการผลิตรวมขยายตัว ร้อยละ ๒.๑ โดยผลิตภาพการผลิตภาคเกษตรหดตัวต่อเนื่องเฉลี่ยร้อยละ ๐.๘ ภาคอุตสาหกรรมขยายตัวเฉลี่ย ร้อยละ ๒.๐ และภาคบริการขยายตัวเฉลี่ยร้อยละ ๓.๐ (๕) การลงทุนภาคเอกชนขยายตัวเฉลี่ยร้อยละ ๕ และ (๖) กำลังแรงงานลดลงเฉลี่ยร้อยละ ๐.๒ และร้อยละ ๐.๗ ในช่วงแผนพัฒนาฯ ฉบับที่ ๑๒ และ ๑๓ ตามลำดับ ภายใต้สมมติฐานเหล่านี้ เศรษฐกิจไทยในช่วง ๑๐ ปีข้างหน้ามีแนวโน้มที่จะขยายตัวเฉลี่ยร้อยละ ๓.๓-๔.๓ โดยมีค่ากลางของการประมาณการร้อยละ ๓.๘ ซึ่งทำให้เศรษฐกิจไทยจะสามารถขยับฐานะขึ้นเป็นประเทศ รายได้สูงในช่วงปี ๒๕๗๑ (ในกรณีเศรษฐกิจขยายตัวเฉลี่ยร้อยละ ๔.๓ - ๒๕๗๔) (ในกรณีเศรษฐกิจขยายตัว

เฉลี่ยร้อยละ ๓.๓) การขยายตัวในกรณีฐานดังกล่าวทำให้เศรษฐกิจไทยมีความเสี่ยงที่จะตกอยู่ภายใต้กับดักประเทศรายได้ปานกลางอย่างถาวรมากขึ้น เมื่อคำนึงถึงเงื่อนไขในระยะยาว โดยเฉพาะ (๑) การลดลงของกำลังแรงงานที่จะหดตัวเร่งขึ้นเป็นเฉลี่ยร้อยละ ๑.๐ ในช่วงแผนพัฒนาฯ ฉบับที่ ๑๔ ซึ่งจะเป็นปัจจัยถ่วงต่อการขยายตัวทางเศรษฐกิจมากขึ้น (๒) ขีดความสามารถด้านการคิดค้นเทคโนโลยีและนวัตกรรมซึ่งเป็นสิ่งจำเป็นในการยกระดับฐานะประเทศเข้าสู่การเป็นประเทศรายได้สูงจะลดลงตามการเพิ่มขึ้นของสัดส่วนของประชากรผู้สูงอายุ (๓) จำนวนประชากรรวมจะเริ่มลดลงในปี ๒๕๗๐ ซึ่งส่งผลให้อุปสงค์และการผลิตเพื่อตอบสนองความต้องการในประเทศขยายตัวช้าลง (๔) การเพิ่มขึ้นของขีดความสามารถในการแข่งขันของประเทศต่างๆ ที่การปรับตัวเข้าสู่สังคมผู้สูงอายุช้ากว่าไทย (๕) ภาระการใช้จ่ายเพื่อดูแลผู้สูงอายุเพิ่มขึ้นทำให้การจัดสรรงบประมาณเพื่อการพัฒนาประเทศเพื่อยกระดับฐานะการพัฒนาประเทศมีข้อจำกัดมากขึ้น (๖) เกณฑ์รายได้ขั้นต่ำสำหรับการเป็นประเทศรายได้ขั้นสูงปรับตัวเพิ่มขึ้นเฉลี่ยประมาณ ๑๐๐-๒๐๐ ดอลลาร์ สรอ. ต่อคนต่อปีตามการเพิ่มขึ้นของรายได้และมาตรฐานการครองชีพของประเทศสำคัญ เงื่อนไขดังกล่าวทำให้ประเทศไทยมีความเสี่ยงที่จะไม่สามารถหารายได้ที่เพียงพอในการที่จะทำให้คนไทยได้รับการพัฒนาอย่างเต็มศักยภาพ มีความภาคภูมิใจ มีเกียรติและศักดิ์ศรีในประชาคมภูมิภาคและในเวทีโลก

๓.๑.๒ การเข้าสู่สังคมผู้สูงอายุ

การเข้าสู่สังคมผู้สูงอายุของประเทศไทยส่งผลให้อัตราการพึ่งพิงของประชากรวัยแรงงานต้องแบกรับการดูแลผู้สูงอายุเพิ่มสูงขึ้น โดยในปี ๒๕๕๓ มีประชากรวัยแรงงาน ๕ คนที่มีศักยภาพแบกรับผู้สูงอายุ ๑ คน และคาดการณ์ว่าในปี ๒๕๘๓ จะเหลือประชากรวัยแรงงานเพียง ๑.๗ คนแบกรับผู้สูงอายุ ๑ คน การขาดแคลนกำลังแรงงานทำให้ต้องนำเข้าแรงงานไร้ทักษะจากประเทศเพื่อนบ้าน ซึ่งส่งผลกระทบต่อตลาดแรงงานไทยในด้านการยกระดับรายได้และทักษะฝีมือแรงงานจะช้าลง ผลผลิตภาพแรงงานไทยอาจเพิ่มขึ้นช้า ปัญหาการค้ำมนุษย์ และการขาดการคุ้มครองทางสังคมขั้นพื้นฐานที่จำเป็น ซึ่งจะเป็นปัญหาต่อเนื่องที่ส่งผลกระทบต่อคุณภาพชีวิตของคนไทย อาทิ อาชญากรรม โรคระบาด และภาระทางการคลังของระบบบริการทางสังคม อย่างไรก็ตาม นับเป็นโอกาสในการพัฒนาสินค้าและบริการ ธุรกิจบริการที่เหมาะสมกับกลุ่มผู้สูงอายุที่เพิ่มขึ้นเป็นตัวเลขเบื้องต้น สศช. จะคำนวณใหม่อีกครั้งเมื่อการปรับปรุงฐานข้อมูลในแบบจำลองเสร็จสมบูรณ์ เกณฑ์ขั้นต่ำในปี ๒๕๔๖ ซึ่งอยู่ที่ ๑๒,๗๔๕ ดอลลาร์ สรอ. ต่อคนต่อปี

๓.๑.๓ ความเหลื่อมล้ำ

ความเหลื่อมล้ำเป็นปัญหาสำคัญในสังคมไทยทั้งความเหลื่อมล้ำด้านรายได้ โอกาส การเข้าถึงบริการภาครัฐและการเข้าถึงทรัพยากรธรรมชาติ นำไปสู่ความขัดแย้งในสังคม และเป็นอุปสรรคต่อการพัฒนาประเทศที่ลดทอนความเข้มแข็งทางเศรษฐกิจและความมั่นคงทางสังคม จากการกระจายรายได้และผลประโยชน์ของการพัฒนาไปยังกลุ่มคนต่างๆ ในสังคม บางพื้นที่และบางสาขาการผลิตไม่ทั่วถึงเป็นธรรม ผลประโยชน์ส่วนใหญ่ตกอยู่ในกลุ่มที่มีโอกาสและรายได้สูง ทำให้สัดส่วนรายได้ระหว่างกลุ่มคนรวยร้อยละ ๑๐ ของประชากรกับกลุ่มคนจนร้อยละ ๑๐ ของประชากร มีความแตกต่างกันถึง ๓๔.๙ เท่าในปี ๒๕๕๖ นอกจากนี้ความเหลื่อมล้ำยังส่งผลให้เกิดปัญหาต่างๆ อาทิ ปัญหาการทุจริตคอร์รัปชัน คนยากจนขาดโอกาส การเข้าถึงบริการการศึกษาและสาธารณสุขที่มีคุณภาพอย่างเท่าเทียม การแย่งชิงทรัพยากร การรับรู้ข้อมูลข่าวสารปัญหาอาชญากรรมและยาเสพติด

๓.๑.๔ ความเป็นเมือง

การเปลี่ยนแปลงพื้นที่ชนบทไปสู่ความเป็นเมืองมีแนวโน้มเพิ่มขึ้นเพื่อลดความแออัดของเมืองหลวงและเมืองหลัก อันเป็นการกระจายความเจริญสู่พื้นที่อื่นๆ จึงจำเป็นที่จะต้องมีการลงทุนโครงสร้างพื้นฐาน การจัดบริการสาธารณะเพื่อรองรับการเติบโตของเมือง การใช้ประโยชน์ของทรัพยากรท้องถิ่นทั้งปัจจัยการผลิตและแรงงานไปสู่ภาคการค้า บริการ และอุตสาหกรรม ตลอดจนการแสวงหาเทคโนโลยีใหม่ๆ ที่จะช่วยลดผลกระทบต่อสิ่งแวดล้อม ซึ่งจะส่งผลต่อการลดลงและความเสื่อมโทรมของทรัพยากรท้องถิ่น การลดลงของแรงงานในภาคเกษตร รวมทั้งปัญหาการบริหารจัดการขยะทั้งขยะชุมชนและอุตสาหกรรม ทั้งนี้ การเพิ่มขึ้นของประชากรและแรงงานในพื้นที่อาจส่งผลต่อการเปลี่ยนแปลงของวิถีชีวิตและวัฒนธรรมท้องถิ่น อย่างไรก็ตาม การผลิตและกิจกรรมทางเศรษฐกิจที่มีขนาดใหญ่ขึ้นเพื่อตอบสนองความต้องการคนในเมืองที่มากขึ้น จะส่งผลให้เกิดการประหยัดจากขนาด การขนส่งมีต้นทุนต่ำลง และการลงทุนในระบบสาธารณูปโภคจะมีความคุ้มค่ามากขึ้น นอกจากนี้ ความต้องการแรงงานที่มากขึ้นจะมีส่วนเอื้อหรือทำให้เป็นต้องมีการจัดตั้งสถาบันการศึกษาในพื้นที่เพื่อตอบสนองความต้องการของสถานประกอบการที่มีจำนวนมาก

๓.๑.๕ การบริหารจัดการภาครัฐ

(๑) ร่างรัฐธรรมนูญแห่งราชอาณาจักรไทย พ.ศ. ๒๕๕๘ วางกรอบด้านการบริหารจัดการภาครัฐเอื้อต่อการพัฒนาธรรมาภิบาลภาครัฐ ร่างรัฐธรรมนูญแห่งราชอาณาจักรไทย พ.ศ. ๒๕๕๘ มีมาตราสำคัญที่จะช่วยสนับสนุนให้การบริหารจัดการและการปรับปรุงประสิทธิภาพกลไกการพัฒนา อาทิ มาตรา ๖๙ หน่วยงานของรัฐ องค์การเอกชนหรือองค์กรใดที่ดำเนินกิจกรรมโดยใช้เงินแผ่นดิน มีหน้าที่ต้องเปิดเผยข้อมูลเกี่ยวกับการดำเนินการดังกล่าวต่อสาธารณะเพื่อให้พลเมืองได้ติดตามและตรวจสอบมาตรา ๘๒ รัฐต้องดำเนินการตามแนวนโยบายพื้นฐานแห่งรัฐ และต้องจัดระบบงานราชการและงานของรัฐอย่างอื่น ให้เป็นไปตามหลักธรรมาภิบาล พัฒนาและสร้างโอกาสเพื่อลดความเหลื่อมล้ำและสร้างความเป็นธรรมอย่างยั่งยืน กระจายอำนาจและจัดการกิจ อำนาจหน้าที่ และขอบเขตความรับผิดชอบที่ชัดเจนระหว่างราชการส่วนกลาง ส่วนภูมิภาค และส่วนท้องถิ่น รวมทั้งมีกลไกป้องกันและขจัดการทุจริตและประพฤติมิชอบที่มีประสิทธิภาพทั้งในภาครัฐและภาคเอกชน ฯลฯ มาตรา ๘๘ รัฐต้องดำเนินนโยบายการเงิน การคลัง และงบประมาณภาครัฐโดยยึดหลักการรักษาวินัยและความยั่งยืนทางการคลัง และการใช้จ่ายเงินแผ่นดิน อย่างคุ้มค่า จัดให้มีระบบการเงินการคลังเพื่อสังคม มีระบบภาษีอากรที่มีความเป็นธรรมมีประสิทธิภาพ เกิดประโยชน์สูงสุดต่อประชาชน และสอดคล้องกับการเปลี่ยนแปลงทางเศรษฐกิจและสังคม

(๒) ภาคประชาสังคมให้ความสำคัญกับการบริหารจัดการของภาครัฐสถาบันทางสังคม อาทิ มูลนิธิ สถาบันการศึกษา หน่วยงานวิจัยต่างๆ นำเสนอผลการติดตาม วิเคราะห์ สังเคราะห์ เรื่องเกี่ยวกับการบริหารจัดการประเทศและการปรับปรุงประสิทธิภาพกลไกการพัฒนาทั้งประเด็นธรรมาภิบาล การทุจริตคอร์รัปชันทั้งการคอร์รัปชันขนาดใหญ่และคอร์รัปชันภาครัฐ การบริหารจัดการภาครัฐและการกระจายอำนาจ เพื่อรายงานข้อค้นพบและข้อเสนอแนะสู่สาธารณะ เป็นแรงกดดันให้ผู้มีอำนาจภาครัฐหันมาพิจารณา ทบทวน แนวนโยบาย มาตรการ และกลไกการทำงานต่างๆ ให้เหมาะสมมากขึ้น

๓.๒ บริบทภายนอก

๓.๒.๑ การเข้าสู่สังคมผู้สูงอายุของโลก

องค์การสหประชาชาติประเมินสถานการณ์ว่าในช่วงปี ๒๕๔๔-๒๖๔๓ (ค.ศ. ๒๐๐๑-๒๑๐๐) จะเป็นศตวรรษแห่งผู้สูงอายุ หมายถึงการมีประชากรอายุ ๖๐ ปีขึ้นไปมากกว่าร้อยละ ๑๐ ของประชากรรวมทั่วโลก โดยประเทศที่พัฒนาแล้วจะใช้ระยะเวลาที่ค่อนข้างยาวนานในการเข้าสู่สังคมผู้สูงอายุ เช่น ญี่ปุ่น อเมริกา ยุโรป ขณะที่กลุ่มประเทศกำลังพัฒนาจะมีระยะเวลาเปลี่ยนแปลงโครงสร้างประชากรดังกล่าวค่อนข้างสั้นกว่า สะท้อนถึงระยะเวลาในการเตรียมความพร้อมเพื่อรองรับสังคมผู้สูงอายุที่สั้นกว่าประเทศพัฒนาแล้วค่อนข้างมาก โดยการเป็นสังคมผู้สูงอายุจะส่งผลให้มีการขาดแคลนแรงงานในประเทศ และมีการเคลื่อนย้ายแรงงานต่างด้าวมากขึ้น นอกจากนี้ มีความต้องการสินค้าและบริการที่เหมาะสมกับผู้สูงอายุมากขึ้น นับเป็นโอกาสอย่างมากสำหรับประเทศไทยที่จะพัฒนาด้านธุรกิจและลงทุนด้านการค้าและบริการ ด้านการท่องเที่ยว ที่พักอาศัย การให้บริการสุขภาพในรูปแบบต่างๆ รวมทั้งเป็นโอกาสของแรงงานไทยในการไปทำงานในประเทศที่พัฒนาแล้ว

๓.๒.๒ การปรับเปลี่ยนด้านเทคโนโลยีและนวัตกรรมที่รวดเร็ว

การปรับเปลี่ยนที่รวดเร็วด้านเทคโนโลยีและนวัตกรรมส่งผลให้เกิดการเปลี่ยนแปลงในรูปแบบการผลิตและการค้าที่มีการใช้เทคโนโลยีมาช่วยในการเพิ่มประสิทธิภาพการผลิต การพาณิชย์อิเล็กทรอนิกส์กลายเป็นรูปแบบการค้าที่มีบทบาทมากขึ้น มีการยกระดับกระบวนการผลิตแบบอัตโนมัติไปสู่การใช้เทคโนโลยีที่ผสมผสานระหว่าง Information Technology กับ Operational Technology หรือที่เรียกว่า Internet of Things (เทคโนโลยีอินเทอร์เน็ตที่เชื่อมอุปกรณ์และ เครื่องมือต่างๆ เช่น โทรศัพท์มือถือ รถยนต์ ตู้เย็น โทรทัศน์ และอื่นๆ เข้าไว้ด้วยกัน) เพื่อผลิตสินค้าตามความต้องการของผู้บริโภครายบุคคลมากยิ่งขึ้น โดยหากภาคการผลิตที่ปรับตัวตามการเปลี่ยนแปลงของเทคโนโลยีไม่ทัน ขาดการลงทุนด้านการวิจัยและพัฒนา และนวัตกรรม จะทำให้ความสามารถในการแข่งขันลดลง

๓.๒.๓ ความเชื่อมโยงกับเศรษฐกิจในระดับภูมิภาคและระดับโลกที่สูงขึ้น

(๑) แนวโน้มการพัฒนาเศรษฐกิจของประเทศเพื่อนบ้านมีการพัฒนาระบบเศรษฐกิจและเขตเศรษฐกิจพิเศษภายในประเทศ ซึ่งจะมีผลต่อทิศทางการวางแผนพัฒนาด้านโครงสร้างพื้นฐานของประเทศไทย ตลอดจนการปรับเปลี่ยนกฎ ระเบียบ กติกา ด้านการค้าการลงทุนที่มุ่งเน้นให้ความสำคัญกับเรื่องความโปร่งใสและสิ่งแวดล้อมมากขึ้น

(๒) การเปิดเสรีภายใต้ข้อตกลงประชาคมเศรษฐกิจอาเซียนในปี ๒๕๕๘ จะนำมาซึ่งโอกาสที่สำคัญๆ หลายประการต่อการยกระดับศักยภาพการขยายตัวของเศรษฐกิจไทย ได้แก่ ๑) การลดข้อจำกัดในด้านอุปสงค์ในประเทศ ๒) โอกาสในการใช้ปัจจัยการผลิตและแรงงานสำหรับการพัฒนาภาคเกษตรและอุตสาหกรรมที่ใช้แรงงานและวัตถุดิบเข้มข้นในการเพิ่มขีดความสามารถในการแข่งขันและพัฒนาดตนเองไปสู่ระดับการผลิตที่สูงขึ้นทั้งการผลิตในประเทศและการใช้ฐานการผลิตในประเทศเพื่อนบ้านและ ๓) โอกาสในการใช้ความได้เปรียบด้านสถานที่ตั้งและด้านโครงสร้างพื้นฐานและโลจิสติกส์ในการขับเคลื่อนเศรษฐกิจให้เป็นศูนย์กลางทางการบริการและการผลิตภาคอุตสาหกรรมอนาคตในอนุภูมิภาคและในภูมิภาค

๓) การเปิดเสรีทางการค้ากับประเทศที่พัฒนาแล้ว จะมีการนำประเด็นด้านมาตรฐานของการค้าและบริการมาเป็นข้อกีดกันทางการค้าซึ่งผู้ประกอบการภายในประเทศโดยเฉพาะ

วิสาหกิจขนาดกลางและขนาดย่อมต้องปรับตัวเพื่อพัฒนาผลผลิตภาพการผลิตและรูปแบบธุรกิจ พัฒนามาตรฐานของอุตสาหกรรม ตลอดจนพัฒนาสินค้าที่เป็นมิตรต่อสิ่งแวดล้อมและมีความรับผิดชอบต่อสังคม/ชุมชนมากขึ้น โดยแรงเหวี่ยงจากกระแสการเปิดเสรีทางการค้าจะก่อให้เกิดการเคลื่อนย้ายเงินทุน แนวโน้มราคาสินค้าเกษตรและสินค้าขั้นปฐม แรงกดดันจากการเพิ่มขึ้นของขีดความสามารถในการแข่งขันของประเทศต่างๆ ในอนุภูมิภาคโดยเฉพาะในการผลิตสินค้าเกษตร สินค้ากึ่งทุนและเทคโนโลยีเข้มข้น รวมทั้งแนวนโยบายและมาตรการการพัฒนาของภาครัฐที่ยังไม่ทั่วถึง ยังมีแนวโน้มที่จะตอกย้ำปัญหาความเหลื่อมล้ำทางด้านรายได้ให้มีความรุนแรงมากขึ้นและเป็นอุปสรรคต่อการสร้างการเติบโตของเศรษฐกิจแบบทั่วถึง (Inclusive Growth) ซึ่งเป็นปัจจัยที่จำเป็นต่อการขยายตัวทางเศรษฐกิจที่ต่อเนื่องและยั่งยืน

(๔) ตลาดเงิน ตลาดทุน และเศรษฐกิจโลกยังมีความเสี่ยงที่จะผันผวนตลอดช่วงแผนฯ ๑๒ เนื่องจาก ๑) ผลกระทบจากการปรับทิศทางนโยบายการเงินในสหรัฐอเมริกาในช่วงต้นแผนพัฒนาฯ และแนวโน้มการปรับทิศทางนโยบายการเงินในยุโรปในช่วงกลางถึงปลายแผนพัฒนาฯ และ ๒) ปัญหาการสั่งสมหนี้สาธารณะในประเทศสำคัญๆ ในช่วงหลังวิกฤติเศรษฐกิจโลกที่มีความเสี่ยงจะพัฒนาไปสู่วิกฤติและสร้างผลกระทบต่อเสถียรภาพของระบบเศรษฐกิจและการเงินโลกหากมาตรการปฏิรูปในประเทศสำคัญๆ ของโลกไม่ประสบความสำเร็จอย่างเป็นรูปธรรม

(๕) ความเคลื่อนไหวของกระแสวัฒนธรรมโลก ความก้าวหน้าในการติดต่อสื่อสาร การขยายตัวของเครือข่ายทางสังคมออนไลน์ ส่งผลให้มีทั้งโอกาสและความเสี่ยง ต่อวิถีชีวิตทัศนคติ และความเชื่อในสังคม ตลอดจนความสัมพันธ์ระหว่างบุคคล กระบวนการเรียนรู้ และพฤติกรรมกรรมการบริโภคของคนในประเทศ

๓.๒.๔ การเปลี่ยนแปลงสภาพภูมิอากาศ

(๑) การเปลี่ยนแปลงสภาพภูมิอากาศ (Climate Change) จะส่งผลกระทบซ้ำเติมต่อสถานการณ์ความเสื่อมโทรมของทรัพยากรธรรมชาติและสิ่งแวดล้อมให้มีความรุนแรงมากขึ้น อุณหภูมิของโลกเพิ่มขึ้น ทำให้เกิดความแห้งแล้งเป็นระยะเวลายาวนาน เกิดฝนขาดช่วง และมีฤดูกาลเปลี่ยนไป ส่งผลกระทบต่อความอุดมสมบูรณ์ของดิน ป่าไม้เกิดความเสื่อมโทรม แหล่งน้ำขาดแคลน ผลผลิตทางการเกษตรลดลง เกิดโรคระบาดในพืชและสัตว์ และอาจเกิดผลกระทบต่อสุขภาพของมนุษย์กรณีที่เกิดโรคระบาดใหม่ เกิดความเสี่ยงต่อการสูญเสียความหลากหลายทางชีวภาพ เช่น ระบบนิเวศป่าไม้ ระบบนิเวศชายฝั่ง พื้นที่ชุ่มน้ำ เกิดการกัดเซาะชายฝั่ง และการสูญเสียแนวปะการัง การสูญเสียความหลากหลายทางชีวภาพดังกล่าวข้างต้น จะส่งผลกระทบต่อความมั่นคงด้านอาหาร สุขภาพ พลังงาน และลดทอนขีดความสามารถในการพึ่งพาตนเองของชุมชน

(๒) การเปลี่ยนแปลงของสภาพภูมิอากาศยังส่งผลให้ภัยพิบัติทางธรรมชาติมีแนวโน้มเกิดบ่อยครั้งขึ้นและมีความรุนแรงมากขึ้น ทั้งอุทกภัย ภัยแล้ง แผ่นดินไหวและดินโคลนถล่ม ส่งผลกระทบต่อภาคการผลิต การพัฒนาอุตสาหกรรม และการพัฒนาเศรษฐกิจโดยรวมของประเทศ รวมทั้งวิถีการดำรงชีวิตของประชาชน นอกจากนี้ ข้อตกลงระหว่างประเทศเกี่ยวกับการเปลี่ยนแปลงสภาพภูมิอากาศจะทวีความเข้มข้นและเป็นแรงกดดันให้ประเทศไทยต้องเตรียมพร้อมรับภาระในการลดการปล่อยก๊าซเรือนกระจกภายใต้กระแสการแข่งขันทางการค้า

๓.๒.๕ วาระการพัฒนาของโลกภายหลัง ค.ศ. ๒๐๑๕ (Post ๒๐๑๕ Agenda)

ประเด็นสำคัญของวาระการพัฒนาโลกภายหลัง ค.ศ. ๒๐๑๕ คือ การจัดทำเป้าหมายการพัฒนาที่ยั่งยืนในกรอบสหประชาชาติ (Sustainable Development Goals–SDGs) ในช่วงเวลา ๑๕ ปี โดยสหประชาชาติให้การรับรองแล้วเมื่อวันที่ ๑๐ กันยายน ๒๕๕๗ ประกอบด้วยเป้าประสงค์ (Goal) จำนวน ๑๗ ข้อ และเป้าหมาย (Target) จำนวน ๑๖๙ ข้อ

ซึ่งจะส่งผลกระทบต่อกระบวนการวางแผนทางการพัฒนาประเทศในอนาคต ที่ต้องเน้นขจัดความยากจนให้หมดไป ประชาชนมีสุขภาพที่ดี มีระบบการศึกษา มีความเท่าเทียมกันทางเพศ ส่งเสริมการเติบโตทางเศรษฐกิจแบบยั่งยืน มีระบบโครงสร้างพื้นฐานที่รองรับการพัฒนาอุตสาหกรรมที่ยั่งยืน ลดความไม่เท่าเทียมกันทั้งภายในประเทศและระหว่างประเทศ มีรูปแบบการผลิตและการบริโภคแบบยั่งยืน เตรียมความพร้อมในการรับมือการเปลี่ยนแปลงสภาพภูมิอากาศ ส่งเสริมการรักษาระบบนิเวศและความหลากหลายทางชีวภาพ มีการจัดการทรัพยากรทางทะเลอย่างยั่งยืน ส่งเสริมให้สังคมมีความสุข มีความยุติธรรมและส่งเสริมความเป็นหุ้นส่วนเพื่อการพัฒนาในระดับโลกร่วมกัน

๔. กรอบวิสัยทัศน์และเป้าหมาย

๔.๑ กรอบวิสัยทัศน์แผนพัฒนาฯ ฉบับที่ ๑๒

จากสถานะของประเทศและบริบทการเปลี่ยนแปลงต่างๆ ที่ประเทศกำลังประสบอยู่ ทำให้การกำหนดวิสัยทัศน์แผนพัฒนาฯ ฉบับที่ ๑๒ ยังคงมีความต่อเนื่องจากวิสัยทัศน์แผนพัฒนาฯ ฉบับที่ ๑๑ และกรอบหลักการของการวางแผนที่น้อมนำและประยุกต์ใช้หลักปรัชญาของเศรษฐกิจพอเพียง ยึดคนเป็นศูนย์กลางของการพัฒนาอย่างมีส่วนร่วม การพัฒนาที่ยืดหยุ่นและสมดุล ยั่งยืน โดยวิสัยทัศน์ของการพัฒนาในแผนพัฒนาฯ ฉบับที่ ๑๒ ต้องให้ความสำคัญกับการกำหนดทิศทางการพัฒนาที่มุ่งสู่การเปลี่ยนผ่านประเทศไทยจากประเทศที่มีรายได้ปานกลางไปสู่ประเทศที่มีรายได้สูง มีความมั่นคง และยั่งยืน สังคมอยู่ร่วมกันอย่างมีความสุข และนำไปสู่การบรรลุวิสัยทัศน์ระยะยาว “มั่นคง มั่งคั่ง ยั่งยืน” ของประเทศ

๔.๒ การกำหนดตำแหน่งทางยุทธศาสตร์ของประเทศ (Country Strategic Positioning) เป็นการกำหนดตำแหน่งทางยุทธศาสตร์ของประเทศที่สอดคล้องกับยุทธศาสตร์ชาติที่ สศช. ได้จัดทำขึ้น

ประเทศไทยเป็นประเทศรายได้สูงที่มีการกระจายรายได้อย่างเป็นธรรม เป็นศูนย์กลางด้านการขนส่งโลจิสติกส์ของภูมิภาคสู่ความเป็นชาติการค้าและบริการ (Trading and Service Nation) เป็นแหล่งผลิตสินค้าเกษตรอินทรีย์และเกษตรปลอดภัย แหล่งอุตสาหกรรมสร้างสรรค์และนวัตกรรมสูงที่เป็นมิตรต่อสิ่งแวดล้อม

๔.๓ เป้าหมาย

๔.๓.๑ การหลุดพ้นจากกับดักประเทศรายได้ปานกลางสู่รายได้สูง

(๑) เศรษฐกิจขยายตัวเฉลี่ยไม่ต่ำกว่าร้อยละ ๕.๐

(๒) ผลิตภัณฑ์มวลรวมในประเทศต่อหัว (GDP Per Capita) และรายได้ประชาชาติต่อหัว (GNP Per Capita) ณ สิ้นแผนพัฒนาฯ ฉบับที่ ๑๒ ในปี ๒๕๔๖ เพิ่มขึ้นเป็น ๓๑๗,๐๕๑ บาท (๙,๓๒๕ ดอลลาร์ สหรัฐ.) และ ๓๐๑,๑๙๙ บาท (๘,๘๕๙ ดอลลาร์ สหรัฐ.) ต่อคนต่อปี

(๓) ผลผลิตภาพการผลิตเพิ่มขึ้นไม่ต่ำกว่าเฉลี่ยร้อยละ ๒.๕ ต่อปี

(๔) การลงทุนรวมขยายตัวไม่ต่ำกว่าเฉลี่ยร้อยละ ๘.๐ (การขยายตัวของการลงทุนภาครัฐไม่ต่ำกว่าร้อยละ ๑๐.๐ และการลงทุนของภาคเอกชนขยายตัวไม่ต่ำกว่าเฉลี่ยร้อยละ ๗.๕ ในขณะที่ปริมาณการส่งออกขยายตัวเฉลี่ยไม่ต่ำกว่าร้อยละ ๔.๐ ต่อปี)

๔.๓.๒ การพัฒนาศักยภาพคนให้สนับสนุนการเจริญเติบโตของประเทศและการสร้างสังคมสูงวัยอย่างมีคุณภาพ

(๑) ประชาชนทุกช่วงวัยมีความมั่นคงทางด้านเศรษฐกิจและสังคม (Socio-Economic Security) และมีคุณภาพชีวิตที่ดีขึ้น

(๒) การศึกษาและการเรียนรู้ได้รับการพัฒนาคุณภาพ

(๓) สถาบันทางสังคมมีความเข้มแข็งเป็นฐานรากที่เอื้อต่อการพัฒนาคน

๔.๓.๓ การลดความเหลื่อมล้ำในสังคม

(๑) การกระจายรายได้มีความเท่าเทียมกันมากขึ้น

(๒) บริการทางสังคมมีคุณภาพและมีการกระจายอย่างทั่วถึง

๔.๓.๔ การสร้างการเจริญเติบโตทางเศรษฐกิจและสังคมที่เป็นมิตรกับสิ่งแวดล้อม

(๑) รักษาความมั่นคงของฐานทรัพยากร สร้างสมดุลระหว่างการอนุรักษ์และการใช้ประโยชน์อย่างยั่งยืนและเป็นธรรม

(๒) ขับเคลื่อนประเทศสู่เศรษฐกิจและสังคมที่เป็นมิตรต่อสิ่งแวดล้อม

(๓) เพิ่มขีดความสามารถในการรับมือภัยพิบัติและการเปลี่ยนแปลงสภาพภูมิอากาศ

(๔) เพิ่มประสิทธิภาพและเสริมสร้างธรรมาภิบาลในการบริหารจัดการ

ทรัพยากรธรรมชาติและสิ่งแวดล้อม

(๕) มีการบริหารจัดการน้ำให้สมดุลระหว่างการอุปสงค์และอุปทานของน้ำ

๔.๓.๕ การบริหารราชการแผ่นดินที่มีประสิทธิภาพ

(๑) การบริหารงานภาครัฐที่โปร่งใส เป็นธรรม มีประสิทธิภาพ และมีส่วนร่วม

(๒) ขจัดการทุจริตคอร์รัปชัน

(๓) มีการกระจายอำนาจที่เหมาะสม

๕. แนวทางการพัฒนา

๕.๑ การยกระดับศักยภาพการแข่งขันและการหลุดพ้นกับดักรายได้ปานกลางสู่รายได้สูง

๕.๑.๑ การส่งเสริมด้านการวิจัยและพัฒนา

พัฒนาสถานะแวดล้อมของการพัฒนาวิทยาศาสตร์ เทคโนโลยี วิจัย และนวัตกรรม ทั้งด้านการลงทุนในการวิจัยและพัฒนา ด้านบุคลากรวิจัย ด้านโครงสร้างพื้นฐาน และด้านการบริหารจัดการ รวมทั้งสนับสนุนและผลักดันให้ผู้ประกอบการมีบทบาทหลักด้านเทคโนโลยีและนวัตกรรม ตลอดจนผลักดัน

งานวิจัยและพัฒนาให้ใช้ประโยชน์อย่างแท้จริงทั้งเชิงพาณิชย์และสาธารณะโดยให้ความคุ้มครองทรัพย์สินทางปัญญา

๕.๑.๒ การพัฒนาผลิตภาพแรงงาน

สร้างความร่วมมือระหว่างภาครัฐและภาคเอกชนในการพัฒนากำลังคนและแรงงานให้มีทักษะความรู้และสมรรถนะที่สอดคล้องกับความต้องการของตลาดและรองรับการเปิดเสรีของประชาคมอาเซียน โดยยกระดับและพัฒนาสมรรถนะแรงงานไทยด้วยเทคโนโลยี เร่งรัดให้แรงงานทั้งระบบมีการเรียนรู้อัปเกรดขั้นพื้นฐานเพื่อสามารถแข่งขันในตลาดแรงงานได้ สนับสนุนให้แรงงานและปัจจัยการผลิตมีความยืดหยุ่นในการเคลื่อนย้ายระหว่างสาขาการผลิตและระหว่างพื้นที่การผลิต เพื่อให้แรงงานสามารถเคลื่อนย้ายไปสู่สาขาการผลิตที่มีผลิตภาพการผลิตสูงสุด และสนับสนุนให้ผู้ประกอบการในภาคอุตสาหกรรมและบริการจัดทำกรอบคุณวุฒิวิชาชีพและมาตรฐานฝีมือแรงงานให้เป็นมาตรฐานที่เชื่อมโยงกันเพื่อยกระดับทักษะของแรงงานไทย

๕.๑.๓ การส่งเสริมผู้ประกอบการที่เข้มแข็งและพาณิชย์ดิจิทัล

พัฒนาขีดความสามารถของผู้ประกอบการให้มีความยืดหยุ่น สามารถปรับตัวและดำเนินธุรกิจท่ามกลางการดำเนินนโยบายและมาตรการการกีดกันทางการค้าในรูปแบบต่างๆ เพิ่มสัดส่วนความเป็นเจ้าของของคนไทยและสนับสนุนให้มีการขยายตลาดที่มีแบรนด์สินค้าและช่องทางการตลาดที่เป็นของตนเองมากขึ้น ตลอดจนพัฒนาต่อยอดอุตสาหกรรมและบริการเพื่อเข้าสู่การเป็นศูนย์กลางการผลิต บริการและอุตสาหกรรมดิจิทัล

๕.๑.๔ การลงทุนโครงสร้างพื้นฐานเร่งลงทุนและพัฒนาโครงสร้างพื้นฐานด้านการคมนาคมขนส่งเพื่อเชื่อมโยงพื้นที่

เศรษฐกิจในประเทศและต่างประเทศ ทั้งการพัฒนาและปรับปรุงโครงข่ายรถไฟให้เป็นโครงข่ายหลักในการเดินทางและขนส่งของประเทศ พัฒนาโครงข่ายระบบขนส่งสาธารณะและโครงข่ายทางหลวงพิเศษระหว่างเมือง ขยายขีดความสามารถของท่าอากาศยานหลักของประเทศ พัฒนาท่าเรือที่มีศักยภาพให้เป็นท่าเรืออิเล็กทรอนิกส์เต็มรูปแบบ รวมทั้งพัฒนาและปรับปรุงระบบโทรคมนาคมของประเทศ ตลอดจนสนับสนุนการพัฒนาด้านอุตสาหกรรมที่เกิดจากลงทุนด้านโครงสร้างพื้นฐาน เช่น อุตสาหกรรมซ่อมบำรุงและผลิตชิ้นส่วนอากาศยาน และอุตสาหกรรมระบบราง เป็นต้น เพื่อสร้างโอกาสทางเศรษฐกิจให้กับประเทศในการเป็นฐานการผลิตในภูมิภาคอาเซียน

๕.๑.๕ การปรับโครงสร้างการผลิต

ปรับโครงสร้างการผลิตภาคเกษตร โดยการปรับเปลี่ยนจากการผลิตสินค้าเกษตรขั้นปฐมเป็นสินค้าเกษตรแปรรูปที่มีมูลค่าสูงมีคุณภาพและมาตรฐานสากล สามารถสร้างความเชื่อมโยงทางด้านวัตถุดิบกับประเทศเพื่อนบ้านและลดระดับการผลิตสินค้าขั้นปฐมที่สูญเสียขีดความสามารถในการแข่งขัน ลงสู่ระดับที่จำเป็นสำหรับการสร้างความมั่นคงทางด้านอาหารและพลังงาน จัดระบบการผลิตให้สอดคล้องกับศักยภาพพื้นที่และความต้องการของตลาดตั้งแต่ต้นน้ำถึงปลายน้ำทั้งด้านกายภาพและเศรษฐกิจ รวมทั้งส่งเสริมการรวมกลุ่มทางการเกษตรจากกิจการเจ้าของคนเดียวเป็นการประกอบการในลักษณะสหกรณ์ ห้างหุ้นส่วน และบริษัทเพื่อให้เกิดการประหยัดจากขนาด พิจารณาพันธุ์พืชที่เหมาะสมกับศักยภาพของพื้นที่และแหล่งน้ำ ใช้เทคโนโลยีการผลิตในระดับที่เหมาะสม ใช้กลไกตลาดในการป้องกันความเสี่ยง ตลอดจนส่งเสริม

และเร่งขยายผลแนวคิดการทำการเกษตรตามหลักปรัชญาของเศรษฐกิจพอเพียง และระบบเกษตรกรรมยั่งยืน ปรับโครงสร้างการผลิตภาคบริการโดยเร่งพัฒนาระบบคมนาคมขนส่งให้เกิดความเชื่อมโยงกันเป็นโครงข่ายทั้งทางบก ทางน้ำ และทางอากาศ เร่งพัฒนาท่าเทียบเรือขนาดใหญ่เพื่อรองรับการเติบโตของการท่องเที่ยวทางทะเล ปรับปรุงแก้ไขกฎหมายที่เกี่ยวข้องกับการท่องเที่ยวให้ครอบคลุมและทันสมัยทั้งการควบคุมกิจกรรมต่างๆ เกี่ยวกับการท่องเที่ยวและส่งเสริมการท่องเที่ยวและกำหนดและจัดทำกฎหมายเพื่อยกระดับมาตรฐานการท่องเที่ยวของไทยสู่สากลและรองรับการพัฒนาการท่องเที่ยวให้สามารถแข่งขันได้ในระดับนานาชาติ รวมทั้งส่งเสริมการพัฒนาเชิงพื้นที่ในลักษณะกลุ่มคลัสเตอร์ท่องเที่ยว โดยสนับสนุนการพัฒนาด้านการท่องเที่ยวของพื้นที่ที่มีความเชื่อมโยงทั้งทางกายภาพ วิถีชีวิต/วัฒนธรรมท้องถิ่นและกิจกรรมการท่องเที่ยว ตลอดจนส่งเสริมการสร้างเชื่อมโยงด้านการท่องเที่ยวในภูมิภาคอาเซียน ทั้งประเทศที่มีพรมแดนติดกัน และประเทศที่มีโครงข่ายคมนาคมขนส่งเชื่อมโยงกันเพื่อให้เกิดการพัฒนาแบบองค์รวมทั้งระบบพัฒนาต่อยอดอุตสาหกรรมอนาคตเพื่อเป็นแหล่งการถ่ายทอดเทคโนโลยี เชื่อมโยงการผลิตกับอุตสาหกรรมที่เป็นฐานรายได้ประเทศ และเป็นกลไกการขับเคลื่อนเศรษฐกิจไทยให้เข้าสู่การเป็นศูนย์กลางการผลิตและบริการทั้งในระดับอนุภูมิภาคและในภูมิภาคอาเซียนพัฒนาโครงสร้างพื้นฐานที่สนับสนุนการขยายตัวด้านการค้าการลงทุน เช่น โลจิสติกส์ และพลังงาน รวมทั้งปัจจัยสนับสนุนการลงทุนอื่นๆ เช่น ลดอุปสรรคการเคลื่อนย้ายเงินทุนระหว่างประเทศ เป็นต้น ส่งเสริมการนำเทคโนโลยีและนวัตกรรมมาประยุกต์ใช้ทั้งภาคการผลิต การตลาด การบริหารจัดการการเงิน และโลจิสติกส์ เชื่อมโยงเศรษฐกิจดิจิทัล ในการอำนวยความสะดวกทางการค้าการลงทุนด้วยระบบอิเล็กทรอนิกส์ และสนับสนุนการลงทุนเพื่อสร้างเศรษฐกิจและสังคมแห่งปัญญาและการเรียนรู้ มุ่งเน้นการพัฒนาธุรกิจเชิงสร้างสรรค์ การลงทุนที่ใช้เทคโนโลยีขั้นสูงและเป็นมิตรกับสิ่งแวดล้อม การประหยัดพลังงานและการใช้พลังงานทดแทน การลงทุนด้านการวิจัยและพัฒนาเชิงพาณิชย์ การจัดตั้งสำนักงานใหญ่ข้ามประเทศ บริษัทการค้าระหว่างประเทศ รวมทั้งการให้ความสำคัญเรื่องความรับผิดชอบต่อสังคมและผลตอบแทนสู่สังคมขององค์กร และกิจการเพื่อสังคม

๕.๒ การพัฒนาศักยภาพคนตามช่วงวัยและการปฏิรูประบบเพื่อสร้างสังคมสูงวัยอย่างมีคุณภาพ

๕.๒.๑ การพัฒนาศักยภาพคนในทุกช่วงวัยให้สนับสนุนการเจริญเติบโตของประเทศ

โดยช่วงวัยเด็กตั้งแต่แรกเกิดให้มีพัฒนาการที่สมวัยในทุกด้าน วัยเรียน วัยรุ่นให้มีทักษะการเรียนรู้ ทักษะชีวิตสามารถอยู่ร่วมกับผู้อื่นภายใต้บริบทสังคมที่เป็นพหุวัฒนธรรม วัยแรงงานให้มีการพัฒนาระดับสมรรถนะฝีมือแรงงานเพื่อสร้างผลิตภาพเพิ่มให้กับประเทศ วัยผู้สูงอายุให้มีการทำงานที่เหมาะสมตามศักยภาพและประสบการณ์ มีรายได้ในการดำรงชีวิต มีการสร้างเสริมและฟื้นฟูสุขภาพเพื่อป้องกันหรือชะลอความทุพพลภาพและโรคเรื้อรังต่างๆ ที่จะก่อให้เกิดภาระแก่ปัจเจกบุคคล ครอบครัว และระบบบริการสุขภาพ

๕.๒.๒ การยกระดับคุณภาพการศึกษาและการเรียนรู้ให้มีคุณภาพ เท่าเทียมและทั่วถึง

โดย

(๑) ปฏิรูประบบบริหารจัดการทางการศึกษา โดยปรับระบบบริหารจัดการการศึกษาใหม่เพื่อสร้างความรับผิดชอบต่อผลลัพธ์ (Accountability)

(๒) ปฏิรูประบบการคลังด้านการศึกษา เพื่อเพิ่มคุณภาพและประสิทธิภาพการจัดการศึกษาโดยการจัดสรรงบประมาณตรงสู่ผู้เรียน ส่งเสริมการมีส่วนร่วมจากภาคเอกชนในการจัดการศึกษา

(๓) พัฒนาคุณภาพครูทั้งระบบ ตั้งแต่กระบวนการผลิต สรรหา และการคัดเลือกให้ได้คนดีคนเก่ง รวมทั้งระบบการประเมินและรับรองคุณภาพที่เน้นผลลัพธ์จากตัวผู้เรียน และ

(๔) ปฏิรูประบบการเรียนรู้ โดยมุ่งจัดการเรียนรู้เพื่อสร้างสมรรถนะกำลังคนทั้งระบบการศึกษาตั้งแต่ระดับปฐมศึกษาจนถึงการเรียนรู้ตลอดชีวิต พัฒนาสื่อเพื่อการเรียนรู้ ปรับหลักสูตรและผลิตกำลังคนให้สอดคล้องกับการเปลี่ยนแปลงและความต้องการของตลาด การวิจัยและการใช้เทคโนโลยีและสื่อเพื่อการเรียนรู้

๕.๒.๓ การพัฒนาด้านสุขภาพ โดยส่งเสริมการพัฒนาเทคโนโลยีและนวัตกรรมทาง

การแพทย์เพื่อรองรับการเป็นสังคมผู้สูงอายุทั้งในด้านผลิตภัณฑ์สุขภาพและที่อยู่อาศัยสำหรับผู้สูงอายุ ยกระดับการบริหารจัดการระบบสุขภาพเพื่อลดความเหลื่อมล้ำและสร้างความยั่งยืนในระยะยาว โดยพัฒนาระบบข้อมูลสารสนเทศเพื่อการบริหารทรัพยากรด้านสาธารณสุขบูรณาการระบบหลักประกันสุขภาพภาครัฐให้เกิดความเป็นเอกภาพในการบริหารจัดการและการใช้ทรัพยากร และส่งเสริมการอภิบาลระบบสุขภาพในรูปแบบเครือข่ายที่มีการใช้ทรัพยากรร่วมกัน พัฒนาศักยภาพของประเทศไทยสู่การเป็นศูนย์กลางสุขภาพนานาชาติทั้งในด้านศูนย์กลางบริการสุขภาพ (Medical Service Hub) ศูนย์กลางบริการเพื่อส่งเสริมสุขภาพ (Wellness Hub) ศูนย์กลางยาและผลิตภัณฑ์เพื่อสุขภาพ (Product Hub) และศูนย์กลางบริการวิชาการและงานวิจัย (Academic Hub) เพื่อนำรายได้กลับมาใช้ยกระดับคุณภาพบริการสาธารณสุขในประเทศไทยรวมทั้งส่งเสริมการให้ความสำคัญกับมิติสุขภาพในทุกนโยบายสาธารณะ (Health in All Policies) เพื่อให้การขับเคลื่อนนโยบายของทุกภาคส่วนตระหนักถึงผลกระทบของนโยบายสาธารณะที่มีต่อสุขภาพของประชาชน

๕.๒.๔ การสร้างสภาพแวดล้อมและนวัตกรรมที่เอื้อต่อการดำรงชีพในสังคมสูงวัย โดยการปรับปรุงสภาพแวดล้อมและความจำเป็นทางกายภาพให้เหมาะกับวัย และการพัฒนาระบบการดูแลผู้สูงอายุในรูปแบบที่หลากหลายทั้งในด้านการจัดบริการสุขภาพและสวัสดิการสังคมอย่างบูรณาการ โดยการมีส่วนร่วมของทุกภาคส่วนอย่างต่อเนื่อง รวมทั้งพัฒนาชุมชนที่มีศักยภาพและความพร้อมให้เป็นต้นแบบของการดูแลผู้สูงอายุเพื่อขยายผลไปสู่ชุมชนอื่น ตลอดจนการพัฒนาวัตกรรมการใช้ชีวิตประจำวันสำหรับผู้สูงอายุ

๕.๓ การลดความเหลื่อมล้ำทางสังคม

๕.๓.๑ การยกระดับรายได้และสร้างโอกาสในการประกอบอาชีพ มุ่งเน้นการเพิ่มผลิตภาพแรงงาน โดยสนับสนุนให้แรงงานมีโอกาสเข้าถึงการเรียนรู้และพัฒนาทักษะฝีมือแรงงานอย่างมีมาตรฐาน ปรับโครงสร้างค่าจ้างแรงงานให้ชัดเจนและสะท้อนทักษะฝีมือแรงงานอย่างแท้จริง เร่งผลักดันให้การใช้ระบบมาตรฐานคุณวุฒิวิชาชีพและมาตรฐานฝีมือแรงงานในทางปฏิบัติอย่างเป็นรูปธรรม นอกจากนี้ เพิ่มผลิตภาพทางการผลิตของเกษตรกรรายย่อย โดยสนับสนุนการวิจัยและพัฒนาและการผลิตทางการเกษตรที่สอดคล้องกับพื้นที่ สร้างหลักประกันรายได้แทนการอุดหนุนด้านราคาสินค้าเกษตร ลดต้นทุนทางการเกษตรโดยสนับสนุนปัจจัยการผลิต

๕.๓.๒ การจัดบริการทางสังคมให้ทุกคนตามสิทธิขั้นพื้นฐาน และเน้นการสร้างภูมิคุ้มกันระดับปัจเจก โดย (๑) พัฒนาระบบบริการสาธารณะให้มีคุณภาพและมีช่องทางการเข้าถึงอย่างหลากหลาย โดยเฉพาะระบบบริการสาธารณสุขและการศึกษาขั้นพื้นฐาน สวัสดิการสังคม และกระบวนการยุติธรรม (๒) สนับสนุนการจัดหาที่อยู่อาศัยของผู้มีรายได้น้อยและการเข้าถึงระบบสาธารณสุขปโภค กำหนดเป็นนโยบายที่อยู่อาศัยแห่งชาติและเมื่อนำอยู่ พัฒนาโครงการที่อยู่อาศัยแก้ปัญหาชุมชนแออัดในเมืองโดยดำเนินการร่วมกับภาคธุรกิจเอกชน และ (๓) การจัดรูปแบบสวัสดิการพื้นฐานที่จำเป็นและเหมาะสมตามกลุ่มเป้าหมาย (Customized Welfare) ที่คำนึงถึงฐานะทางเศรษฐกิจและสังคมที่แตกต่างกัน โดยมีแนวทางการรับภาระค่าใช้จ่ายร่วมกัน (Cost Sharing)

๕.๓.๓ การสร้างความเสมอภาคในการเข้าถึงทรัพยากร โดยปฏิรูปที่ดินเพื่อการเกษตร สนับสนุนให้เกษตรกรรายย่อยที่ไร้ที่ดินทำกินและยากจนได้มีที่ดินเป็นของตนเองหรือมีสิทธิทำกินในที่ดินปฏิรูประบบการบริหารจัดการน้ำอย่างเป็นระบบและเข้าถึงพื้นที่เป้าหมายได้อย่างแท้จริงด้วยการผลักดัน พรบ.ทรัพยากรน้ำ พ.ศ. และบูรณาการแผนงานและงบประมาณร่วมกันของหน่วยงาน และสร้างกระบวนการมีส่วนร่วม รวมทั้งปรับโครงสร้างภาษีที่เป็นธรรม เช่น ภาษีที่ดินและสิ่งปลูกสร้าง ภาษีมรดก และภาษีสิ่งแวดล้อม เป็นต้น

๕.๓.๔ การเข้าถึงกระบวนการยุติธรรมอย่างเสมอภาค การคุ้มครองสิทธิขั้นพื้นฐาน และการเข้าถึงกระบวนการยุติธรรมอย่างเท่าเทียมโดยการเสริมศักยภาพและความเข้มแข็งด้านกฎหมายให้แก่ประชาชน รวมทั้งการปรับปรุงและบังคับใช้กฎหมายเพื่อลดปัญหาความเหลื่อมล้ำ เช่น กฎหมายป่าชุมชน กฎหมายภาษีมรดก กฎหมายที่ดิน เป็นต้น

๕.๔ การรองรับการเชื่อมโยงภูมิภาคและความเป็นเมือง

๕.๔.๑ การลงทุนด้านโครงสร้างพื้นฐานและสิ่งอำนวยความสะดวกของเมือง เตรียมความพร้อมรองรับความเป็นเมือง ทั้งด้านการบริหารจัดการด้านผังเมืองด้านสาธารณสุขปโภค สาธารณูปการ ระบบคมนาคมขนส่ง ระบบบริหารจัดการสิ่งแวดล้อม ระบบการศึกษาและระบบสาธารณสุขที่ได้มาตรฐาน มีคุณภาพ และเพียงพอต่อความต้องการของคนในเมือง รวมทั้งเสริมสร้างความสามารถในการบริหารจัดการเมืองตามระดับการพัฒนา

๕.๔.๒ การพัฒนาด้านการขนส่งและโลจิสติกส์เชื่อมโยงกับเพื่อนบ้าน ส่งเสริมและเร่งรัดการพัฒนาระบบการบริหารจัดการโลจิสติกส์ของประเทศเพื่อเพิ่มความสามารถในการแข่งขันของประเทศทั้งด้านการค้า การลงทุน และการบริการ โดยคำนึงถึงการเป็นมิตรต่อสิ่งแวดล้อม (Green Logistics) สนับสนุนให้เกิดความร่วมมือในห่วงโซ่อุปทาน และปรับปรุงกฎหมาย กฎระเบียบ รวมทั้งปรับลดกระบวนการด้านอำนวยความสะดวกทางการค้า ขนส่ง และโลจิสติกส์ให้มีความสะดวกและมีประสิทธิภาพต่อภาคธุรกิจอย่างแท้จริง

๕.๔.๓ การส่งเสริมการลงทุน การค้าชายแดน และการจัดตั้งเขตพัฒนาเศรษฐกิจพิเศษ ให้ความสำคัญกับนโยบายส่งเสริมการลงทุนและการค้าชายแดนเพื่อดึงดูดให้นักลงทุนในภูมิภาคเข้ามาลงทุนในไทยและประเทศเพื่อนบ้าน รวมทั้งส่งเสริมการจัดตั้งเขตพัฒนาเศรษฐกิจพิเศษในพื้นที่ชายแดนโดยให้ความสำคัญกับการลงทุนโครงสร้างพื้นฐาน การส่งเสริมการลงทุนและสิทธิประโยชน์ การบริหารจัดการ

แรงงานต่างด้าว และการให้บริการจุดเดียวเบ็ดเสร็จ เพื่อช่วยอำนวยความสะดวกด้านการค้าชายแดนและการผ่านแดนระหว่างไทยกับประเทศในภูมิภาคมากขึ้น

๕.๕ การสร้างความเจริญเติบโตทางเศรษฐกิจและสังคมอย่างเป็นมิตรกับสิ่งแวดล้อม

๕.๕.๑ การรักษาทุนทางธรรมชาติเพื่อการเติบโตสีเขียว ใช้ประโยชน์จากทุนธรรมชาติ
โดยคำนึงถึงขีดจำกัดและศักยภาพในการฟื้นตัว ปกป้องรักษาทรัพยากรป่าไม้ โดยสนธิกำลังของทุกภาคส่วน นำระบบสารสนเทศมาใช้ในการบริหารจัดการ บังคับใช้กฎหมายอย่างมีประสิทธิภาพและเป็นธรรม เพิ่มพื้นที่ป่าไม้โดยส่งเสริมการปลูกไม้มีค่าทางเศรษฐกิจระยะยาว อนุรักษ์และใช้ประโยชน์ความหลากหลายทางชีวภาพอย่างยั่งยืนและแบ่งปันผลประโยชน์อย่างเป็นธรรม รวมทั้งผลักดันแนวทางการประเมินมูลค่าของระบบนิเวศ และการสร้างรายได้จากการอนุรักษ์ จัดสรรที่ดินให้แก่ผู้ยากไร้ กระจายการถือครองที่ดิน จัดทำฐานข้อมูลที่ดินเพื่อการบริหารจัดการอย่างเป็นระบบ การจัดเก็บภาษีที่ดินในอัตราก้าวหน้า กำหนดเพดานการถือครองที่ดินที่เหมาะสม และกำหนดมาตรการป้องกันการถือครองที่ดินของคนต่างชาติ บริหารจัดการน้ำเพื่อให้เกิดความยั่งยืน บูรณาการระหว่างหน่วยงานอย่างเป็นระบบ สร้างศูนย์ข้อมูลทรัพยากรน้ำ จัดตั้งองค์กรบริหารจัดการน้ำในระดับพื้นที่ เช่น คณะกรรมการลุ่มน้ำ และองค์กรผู้นำ คุ่มครองทรัพยากรทางทะเลและชายฝั่ง ลดความขัดแย้งเชิงนโยบายระหว่างการพัฒนาโครงสร้างพื้นฐาน การท่องเที่ยว การประมง และวิถีชีวิตของชุมชน บริหารจัดการแร่โดยกำหนดปริมาณที่เหมาะสมในการนำแร่มาใช้ประโยชน์ คำนึงถึงความจำเป็นและมูลค่าในอนาคต บังคับใช้มาตรการควบคุมผลกระทบจากการทำเหมืองแร่ที่ก่อมลพิษต่อสภาพแวดล้อมและสุขภาพอนามัยของประชาชน

๕.๕.๒ การส่งเสริมการบริโภคที่เป็นมิตรกับสิ่งแวดล้อม สร้างระบบหมุนเวียนวัสดุที่ใช้แล้วที่มีประสิทธิภาพ ขับเคลื่อนสู่ Zero Waste Society ผ่านมาตรการต่างๆ เช่น การปฏิรูประบบภาษีและค่าธรรมเนียมเพื่อสิ่งแวดล้อม การศึกษาเพื่อสิ่งแวดล้อม มาตรฐานและฉลากสินค้า เป็นต้น

๕.๕.๓ การส่งเสริมการผลิต การลงทุน และการสร้างงานสีเขียว เพื่อยกระดับประเทศสู่เศรษฐกิจและสังคมที่เป็นมิตรกับสิ่งแวดล้อม พัฒนากลยุทธ์อุตสาหกรรมสีเขียว ส่งเสริมผู้ประกอบการที่สามารถปรับระบบห่วงโซ่อุปทานหรือห่วงโซ่มูลค่าที่เป็นมิตรกับสิ่งแวดล้อม (Green Supply Chain/Green Value Chain) ส่งเสริมการทำเกษตรกรรมยั่งยืน รวมทั้งส่งเสริมภาคบริการที่มีผลกระทบต่อสิ่งแวดล้อมน้อย เพื่อให้ประเทศไทยมีศักยภาพให้มีความก้าวหน้ามากขึ้นในการขับเคลื่อนเศรษฐกิจ

๕.๕.๔ การจัดการมลพิษและรักษาคุณภาพสิ่งแวดล้อม ด้วยการเร่งรัดการควบคุมมลพิษทั้งทางอากาศ ขยะ น้ำเสีย และของเสียอันตราย ที่เกิดจากการผลิตและบริโภค เพื่อสร้างคุณภาพสิ่งแวดล้อมที่ดีให้กับประชาชน เร่งรัดแก้ไขปัญหาการจัดการขยะเป็นลำดับแรก โดยส่งเสริมให้เกิดกลไกการคัดแยกขยะเพื่อนำกลับมาใช้ใหม่ให้มากที่สุดเร่งกำจัดขยะมูลฝอยตกค้างสะสมในสถานที่กำจัดในพื้นที่วิกฤต สร้างรูปแบบการจัดการขยะมูลฝอยและของเสียอันตรายที่เหมาะสม เน้นการแปรรูปเป็นพลังงาน สร้างวินัยของคนในชาติมุ่งสู่การจัดการที่ยั่งยืน โดยให้ความรู้แก่ประชาชน และการบังคับใช้กฎหมาย

๕.๕.๕ การพัฒนาความร่วมมือด้านสิ่งแวดล้อมระหว่างประเทศ ผลักดันการจัดทำแผนแม่บทการบริหารจัดการทรัพยากรธรรมชาติและสิ่งแวดล้อมของอาเซียน หาแนวทางการร่วมมือกับอาเซียน

และอนุภูมิภาคลุ่มน้ำโขงในประเด็นการขนส่งข้ามพรมแดน การเคลื่อนย้ายแรงงาน การบริหารจัดการพลังงาน และการบริหารจัดการทรัพยากรธรรมชาติ

๕.๕.๖ การเพิ่มขีดความสามารถในการปรับตัวเพื่อรองรับการเปลี่ยนแปลงสภาพภูมิอากาศและการบริหารจัดการเพื่อลดความเสี่ยงด้านภัยพิบัติ เพิ่มขีดความสามารถในการรับมือและปรับตัวต่อการเปลี่ยนแปลงสภาพภูมิอากาศ เพิ่มศักยภาพในการลดการปล่อยก๊าซเรือนกระจกให้กับทุกภาคส่วน ส่งเสริมการวิจัยและพัฒนาทางวิทยาศาสตร์ เทคโนโลยี และนวัตกรรมเพื่อลดผลกระทบและปรับตัวต่อการเปลี่ยนแปลงสภาพภูมิอากาศ พัฒนาระบบฐานข้อมูลและระบบการเตือนภัย ตลอดจนส่งเสริมความร่วมมือระหว่างประเทศด้านการเปลี่ยนแปลงสภาพภูมิอากาศและภัยพิบัติทางธรรมชาติ ให้ความสำคัญกับการป้องกันน้ำท่วม วางแผนป้องกันเมืองและพื้นที่ชายฝั่ง พัฒนาเมืองที่สามารถปรับตัวและยืดหยุ่นต่อการเปลี่ยนแปลงสภาพภูมิอากาศ (Climate Resilience City) การให้บริการของระบบนิเวศ ส่งเสริมการลงทุนของภาคเอกชนในการรับมือภัยพิบัติโดยสร้างแนวป้องกันตามธรรมชาติ และการจัดทำแผนธุรกิจต่อเนื่อง รวมทั้งการพัฒนาระบบการจัดการภัยพิบัติให้มีประสิทธิภาพพร้อมรองรับแนวโน้มการเกิดภัยพิบัติที่รุนแรงในอนาคต

๕.๖ การบริหารราชการแผ่นดินที่มีประสิทธิภาพ

๕.๖.๑ การสร้างความโปร่งใสในทุกขั้นตอนของการปฏิบัติราชการ โดยให้มีช่องทางให้ทุกภาคส่วนสามารถเข้าถึง เข้าตรวจสอบข้อมูลของภาคราชการและร้องเรียนได้ เช่น ข้อมูลการประกวดราคา จัดซื้อ จัดจ้างโครงการของทางราชการ ข้อมูลการประมูลโครงการ ผู้ชนะการประมูลและราคาปิดประมูลข้อมูลความก้าวหน้าตามกระบวนการยุติธรรม เช่น คดีที่ไม่ดำเนินการตามหลักธรรมาภิบาล คดีทุจริตคอร์รัปชันและคดีที่ประชาชนให้ความสนใจในแต่ละยุคสมัย ฯลฯ

๕.๖.๒ การพัฒนาบุคลากรภาครัฐให้มีความเป็นมืออาชีพและเพียงพอต่อการขับเคลื่อนภารกิจภาครัฐร่วมกับภาคเอกชนและภาคประชาสังคมที่เปลี่ยนแปลงไป เพื่อให้ระบบราชการเล็กกะทัดรัดแต่มีความคล่องตัวและมีประสิทธิภาพสูง

๕.๖.๓ การสร้างรูปแบบการพัฒนา อปท. ให้เหมาะสม สามารถรับมือการเปลี่ยนแปลงทางด้านเศรษฐกิจ สังคมและสิ่งแวดล้อม รวมทั้งเป็นแกนหลักในการประสานเครือข่ายและเชื่อมโยงภาคส่วนต่างๆ ในระดับพื้นที่ได้อย่างมีประสิทธิภาพ

๕.๖.๔ การสร้างระบบตรวจสอบ ติดตามและประเมินผลที่มีประสิทธิภาพ สร้างผลงานที่มีคุณภาพ รวดเร็วและน่าเชื่อถือ สามารถเป็นเครื่องมือให้กับคณะรัฐมนตรีประกอบการตัดสินใจในเชิงนโยบายได้ โดยเฉพาะอย่างยิ่งการติดตาม ประเมินผลโครงการใหญ่ๆ ที่มีการใช้จ่ายงบประมาณเป็นจำนวนมาก และเป็นโครงการที่มีผลกระทบในวงกว้าง

๑.๓ แผนพัฒนาภาค/แผนพัฒนากลุ่มจังหวัด/แผนพัฒนาจังหวัด

แผนพัฒนาภาคตะวันออกเฉียงเหนือ

๑. สภาพทั่วไป

๑.๑ ที่ตั้ง ภาคตะวันออกเฉียงเหนือ ตั้งอยู่ระหว่างละติจูด ๑๔°๗' ถึง ๑๘°๒๗' เหนือ และลองจิจูด ๑๐๐°๕๔' ถึง ๑๐๕°๓๗' ตะวันออก ตั้งอยู่ในตำแหน่งศูนย์กลางของอนุภูมิภาคกลุ่มแม่น้ำโขง โดยมีอาณาเขตติดต่อกับสาธารณรัฐประชาธิปไตยประชาชนลาว ด้านตะวันออกและด้านเหนือ มีแม่น้ำโขงเป็นเส้นกั้นพรมแดน และด้านใต้ติดต่อกับราชอาณาจักรกัมพูชา โดยมีเทือกเขาพนมดงรักกั้นพรมแดน

๑.๒ พื้นที่และลักษณะภูมิประเทศ มีพื้นที่รวม ๑๐๕.๕๓ ล้านไร่ ลักษณะภูมิประเทศเป็นที่ราบสูงมีความลาดเอียงไปทางตะวันออก มีลักษณะคล้ายกระทะ แบ่งเป็น ๒ เขตใหญ่ ได้แก่ บริเวณแอ่งที่ราบโคราช อยู่บริเวณที่ราบลุ่มแม่น้ำมูลและชี ลักษณะเป็นที่ราบสูงสลับกับเนินเขา และบริเวณแอ่งสกลนคร อยู่ทางตอนเหนือของภาค ตั้งแต่แนวเขาภูพานไปจนถึงแม่น้ำโขง เทือกเขาที่แบ่งระหว่างแอ่งโคราชและแอ่งสกลนครได้แก่ เทือกเขาภูพาน

๑.๓ ภูมิอากาศ มีอากาศร้อนชื้นสลับกับแล้ง แบ่งเป็น ๓ ฤดู คือ ฤดูร้อน ช่วงเดือนกุมภาพันธ์-พฤษภาคม อากาศจะร้อนและแห้งแล้งมาก จังหวัดที่มีอุณหภูมิสูงสุด คือ อุตรธานี ฤดูฝน ช่วงเดือนพฤษภาคม-ตุลาคม ได้รับอิทธิพลของลมมรสุมตะวันตกเฉียงใต้ ทำให้มีฝนตกเป็นบริเวณกว้างแต่มีแนวเทือกเขาตงพญาเย็นและสันกำแพง กั้นลมฝนจากมรสุมตะวันตกเฉียงใต้ ส่งผลให้พื้นที่แอ่งโคราชซึ่งเป็นเขตเงาฝนจึงมีสภาพแห้งแล้งกว่าแอ่งสกลนคร จังหวัดที่มีฝนตกมากที่สุด คือ นครพนม ฝนตกน้อยที่สุดคือ นครราชสีมา ฤดูหนาว ช่วงเดือน พฤศจิกายน -กุมภาพันธ์อากาศหนาวเย็น ได้รับอิทธิพลของลมมรสุมตะวันออกเฉียงเหนือจากประเทศจีน จังหวัดที่มีอุณหภูมิต่ำสุด คือ จังหวัดเลย

๑.๔ การใช้ประโยชน์ที่ดิน ในปี ๒๕๕๙ มีพื้นที่รวม ๑๐๕.๕๓ ล้านไร่ จำแนกเป็นพื้นที่ป่าไม้ ๑๕.๖๖ ล้านไร่ หรือร้อยละ ๑๔.๙ พื้นที่ทำการเกษตร ๖๓.๘๗ ล้านไร่ หรือร้อยละ ๖๐.๕ และพื้นที่ใช้ประโยชน์อื่นๆ ๒๖.๐๒ ล้านไร่ หรือร้อยละ ๒๔.๗ ของพื้นที่ภาค

๑.๕ ทรัพยากรธรรมชาติ

๑.๕.๑ ดิน สภาพดินเป็นดินทรายไม่อุ้มน้ำทำให้ขาดแคลนน้ำ และขาดธาตุอาหาร ได้ดินมีเกลือหิน

ทำให้ดินเค็ม จึงมีข้อจำกัดต่อการใช้ที่ดินเพื่อการเกษตร

๑.๕.๒ แหล่งน้ำมีลุ่มน้ำขนาดใหญ่ ๓ ลุ่มน้ำได้แก่ ลุ่มน้ำโขง ลุ่มน้ำชีและลุ่มน้ำมูล ลำน้ำหลักของภาคได้แก่ แม่น้ำชี มีความยาวประมาณ ๗๖๕ กิโลเมตร ยาวที่สุดในประเทศไทย มีต้นน้ำที่ทิวเขาเพชรบูรณ์ และ ไหลไปรวมกับแม่น้ำมูลที่จังหวัดอุบลราชธานี แม่น้ำมูล มีความยาวประมาณ ๖๔๑ กิโลเมตร ต้นน้ำอยู่ที่ เทือกเขาสันกำแพงแล้วไหลลงสู่แม่น้ำโขงที่จังหวัดอุบลราชธานี นอกจากนี้ยังมีลำน้ำสาขาย่อยได้แก่ ลำปาว ลำน้ำอูน ลำน้ำสงคราม ลำเสียว ลำน้ำเลย ลำน้ำพอง และลำตะคอง รวมทั้งแหล่งน้ำธรรมชาติขนาดใหญ่ ที่ กระจายอยู่ในพื้นที่ เช่น หนองหาร (สกลนคร)และ บึงละหาน (ชัยภูมิ) นอกจากนี้ยังมีแหล่งน้ำบาดาล มีปริมาณ น้ำในเกณฑ์เฉลี่ย ๕-๑๐ ลูกบาศก์เมตรต่อชั่วโมง ที่ความลึกของบ่อประมาณ ๓๐ เมตร

คุณภาพของน้ำบาดาล มีตั้งแต่เค็มจัด กร่อย และจืด เนื่องจากพื้นที่ในแอ่งโคราชและแอ่งสกลนครจะรองรับด้วยหินเกลือ หากเจาะน้ำ บาดาลลึกเกินไปอาจจะพบน้ำเค็ม

๑.๕.๓ ป่าไม้ ในปี ๒๕๖๐ ภาคตะวันออกเฉียงเหนือมีพื้นที่ป่าไม้ จำนวน ๑๕.๖๖ ล้านไร่ คิดเป็นร้อยละ ๑๔.๙ ของพื้นที่ภาค หรือร้อยละ ๑๕.๓ ของพื้นที่ป่าไม้ทั่วประเทศ ซึ่งยังต่ำกว่าค่าเป้าหมาย ในการรักษาสมดุลของระบบนิเวศที่จะต้องมียพื้นที่ป่าไม้ร้อยละ ๔๐ ของพื้นที่ ส่วนใหญ่มีลักษณะเป็น ป่าเบญจพรรณ

๒. โครงการคมนาคมขนส่งและการบริการสาธารณูปโภค

๒.๑ โครงการถนน เชื่อมโยงกับโครงข่ายหลักของประเทศและเชื่อมโยงสู่ประเทศเพื่อนบ้าน สปป.ลาว กัมพูชา และสามารถเชื่อมโยงไปยังเวียดนามและจีนตอนใต้

๒.๑.๑ ทางหลวงแผ่นดินหมายเลข ๒ (ถนนมิตรภาพ) เชื่อมโยงทางหลวงแผ่นดินหมายเลข ๑ (ถนนพหลโยธิน) และทางหลวงแผ่นดินหมายเลข ๒๒ (อุดรธานี สกลนคร นครพนม) เชื่อมสู่ สปป.ลาว ผ่านสะพานมิตรภาพไทย-ลาว แห่งที่ ๓ (นครพนม-แขวงคำม่วน) และมีถนนที่เชื่อมโยงอุดรธานี-หนองคาย เชื่อมสู่สะพานมิตรภาพไทย-ลาว แห่งที่ ๑ (หนองคาย-เวียงจันทน์)

๒.๑.๒ เส้นทางแนวระเบียงเศรษฐกิจตะวันออก-ตะวันตก (East-West Economic Corridor: EWEC) เชื่อมโยงจากชายแดนไทย-เมียนมา จากจังหวัดตาก-พิษณุโลก-เพชรบูรณ์ เข้าสู่ภาคตะวันออกเฉียงเหนือ ตามทางหลวงแผ่นดินหมายเลข ๑๒ (ชัยภูมิ ขอนแก่น มหาสารคาม กาฬสินธุ์ มุกดาหาร) และเชื่อมสู่ สปป.ลาว ผ่านสะพานมิตรภาพไทย-ลาว แห่งที่ ๒ (มุกดาหาร-สะหวันนะเขต) เป็นเส้นทางเชื่อมโยงการค้า การลงทุนภายใต้กรอบความร่วมมือกลุ่มประเทศอนุภูมิภาคแม่น้ำโขง (GMS)

๒.๑.๓ เส้นทางใหม่เศรษฐกิจตะวันออก-ตะวันตก ๒ (East- West Economic Corridor : EWEC ๒) เชื่อมโยงจากภาค กลางของเวียดนามในจังหวัดกว๋างนาม เข้าสู่สปป.ลาว ทางด่านตาก ตะอ็อก ผ่านแขวงเซกอง แขวงจำปาศักดิ์ สปป.ลาว และเข้าสู่ไทยที่ ด่านวังเต่า-ช่องเม็ก จังหวัดอุบลราชธานี

๒.๒ รถไฟ มีเส้นทางเชื่อมโยงกับพื้นที่เศรษฐกิจหลักของ ประเทศบริเวณภาคกลางและพื้นที่โครงการระเบียงเศรษฐกิจภาค ตะวันออก (EEC) ๓ เส้นทาง ได้แก่ ๑) กรุงเทพฯ-หนองคาย เชื่อมสู่ สปป.ลาว ๒) กรุงเทพฯ-อุบลราชธานี๓) สายใหม่ เชื่อมโยงบ้านไผ่ มหาสารคาม ร้อยเอ็ด มุกดาหาร นครพนม

๒.๓ สนามบิน มี ๙ แห่ง เป็นสนามบินนานาชาติ ๒ แห่ง คือ อุดรธานี และอุบลราชธานี และสนามบินภายในประเทศ ๗ แห่ง ได้แก่ ขอนแก่น นครพนม นครราชสีมา สกลนคร บุรีรัมย์ ร้อยเอ็ด และเลย

๒.๔ ด่านชายแดน มี ๑๕ ด่านถาวร ๒๓ จุดผ่อนปรน ที่เป็นจุดเชื่อมโยงการค้าชายแดนกับประเทศเพื่อนบ้าน

๒.๕ แผนงานพัฒนาโครงสร้างพื้นฐานขนาดใหญ่ที่อยู่ระหว่างดำเนินการในภาค ได้แก่ รถไฟความเร็วสูง (ช่วงกรุงเทพฯ-นครราชสีมา ช่วงนครราชสีมา-หนองคาย) รถไฟทางคู่ (ช่วงชุมทางถนนจิระ-ขอนแก่น ช่วง

ขอนแก่น-หนองคาย ช่วงจิระ-อุบลราชธานี) ทางหลวงพิเศษระหว่างเมืองและทางพิเศษ (ช่วงบางปะอิน-นครราชสีมา ช่วงระเบียงเศรษฐกิจ EWEC ด้านตะวันออก)

๒.๖ บริการสาธารณูปโภค

๒.๖.๑ ไฟฟ้า มีระบบสายส่งเชื่อมโยงกับระบบสายส่งของประเทศและมีเขื่อนผลิตกระแสไฟฟ้า ที่สำคัญ ได้แก่ เขื่อนอุบลรัตน์ (ขอนแก่น) เขื่อนจุฬาภรณ์ (ชัยภูมิ) เขื่อนลำตะคอง (นครราชสีมา) และเขื่อนสิรินธร (อุบลราชธานี)

๒.๖.๒ ประปา มีระบบบริการประปาครอบคลุมพื้นที่เขตเมือง ประกอบด้วย การประปาส่วนภูมิภาค มีหน่วยงานระดับเขต ๓ แห่ง คือ สำนักงานเขตประปาเขต ๖ (ขอนแก่น) สำนักงานประปาเขต ๗ (อุดรธานี) และสำนักงานประปาเขต ๘ (อุบลราชธานี)

๓. สภาพเศรษฐกิจและรายได้

๓.๑ ภาพรวมเศรษฐกิจ

๓.๑.๑ เศรษฐกิจภาคตะวันออกเฉียงเหนือมีขนาดเล็ก มูลค่าผลิตภัณฑ์ภาค ณ ราคาประจำปี ๒๕๕๙ เท่ากับ ๑,๔๒๓,๑๒๒ ล้านบาท คิดเป็นร้อยละ ๙.๘ ของมูลค่าผลิตภัณฑ์มวลรวมประเทศ ซึ่งลดลง เมื่อเทียบกับปี ๒๕๕๕ ที่มีสัดส่วนร้อยละ ๑๐.๓ ของประเทศ

๓.๑.๒ โครงสร้างการผลิตยังคงพึ่งพิงภาคเกษตร และอุตสาหกรรมเป็นหลัก ในปี ๒๕๕๙ ภาคเกษตรมีสัดส่วนร้อยละ ๒๐.๕ รองลงมาคือ ภาคอุตสาหกรรมร้อยละ ๑๙.๐ สำหรับภาคบริการ มีสัดส่วน ร้อยละ ๖๐.๔ ซึ่งประกอบด้วย สาขาขนส่ง ขยายปลีก ๆ สาขาขนส่งฯ และบริการอื่นๆ ร้อยละ ๑๒.๖ ๒.๓ และ ๔๕.๕ ตามลำดับ ซึ่งรายได้หลักของภาคมาจากภาคบริการและภาคเกษตร ในขณะที่ ภาคอุตสาหกรรม จะมีแนวโน้มจะเป็นฐานรายได้ใหม่ของภาคจากนโยบายการจัดตั้งเขตเศรษฐกิจพิเศษ ปี ๒๕๕๙

๓.๑.๓ เศรษฐกิจขยายตัวต่ำกว่าระดับประเทศ เกิดความเหลื่อมล้ำระหว่างภาคมากขึ้น โดย ปี ๒๕๕๙ มีการขยายตัวร้อยละ ๒.๓ ซึ่งต่ำกว่าการขยายตัวของประเทศ ที่มีการขยายตัวร้อยละ ๓.๓ เป็นผล มาจากการชะลอตัวของภาคเกษตร ได้รับผลกระทบจากฝนทิ้งช่วงและภัยแล้ง รวมทั้งราคาพืชผลเกษตรตกต่ำ ต่อเนื่อง ทำให้รายได้ลดลง ส่งผลกระทบต่ออำนาจซื้อของครัวเรือน

๓.๑.๔ รายได้เฉลี่ยต่อประชากรเพิ่มขึ้นแต่ยังต่ำกว่าค่าเฉลี่ยของประเทศ ในปี ๒๕๕๙ ผลิตภัณฑ์ภาคต่อหัวประชากร (GRP Per capita) เฉลี่ย ๗๖,๒๐๗ บาทต่อคนต่อปี ซึ่งต่ำกว่าค่าเฉลี่ยของ ประเทศ ๒.๘ เท่า และต่ำกว่า กทม. และปริมณฑลถึง ๕.๖ เท่า จังหวัดที่มีรายได้เฉลี่ยต่อหัวสูงที่สุด ๓ อันดับ แรกของภาค ได้แก่ จังหวัดขอนแก่น (๑๑๒,๐๓๘ บาท) นครราชสีมา (๑๐๕,๖๑๘ บาท) และอุดรธานี ๔ แผนพัฒนาภาคตะวันออกเฉียงเหนือ (๘๕,๓๕๙ บาท) ส่วน ๓ อันดับสุดท้าย ได้แก่ จังหวัดกาฬสินธุ์ (๕๗,๗๙๘ บาท) ยโสธร (๕๔,๐๔๗ บาท) และ หนองบัวลำภู (๔๙,๔๔๓ บาท)

๓.๑.๕ เศรษฐกิจยังคงกระจุกตัวอยู่ในบางจังหวัดที่เป็นแหล่งการผลิตที่สำคัญของภาค ในปี ๒๕๕๙ จังหวัดนครราชสีมา มีสัดส่วนการผลิตร้อยละ ๑๙.๐ ของภาค และจังหวัดขอนแก่น มีสัดส่วนการผลิต ร้อยละ ๑๔.๒ ของภาค ในขณะที่ จังหวัดอำนาจเจริญ หนองบัวลำภู มุกดาหาร และยโสธร มีขนาดเศรษฐกิจ เล็กที่สุดของภาค แต่ละจังหวัดมีสัดส่วนไม่ถึงร้อยละ ๒.๐ ของภาค

๓.๒ เศรษฐกิจรายสาขา

๓.๒.๑ ภาคเกษตร ๑) เป็นแหล่งผลิตพืชเศรษฐกิจหลักของประเทศ แต่รูปแบบการผลิตยังอาศัย น้ำฝนเป็นหลักจึงมีผลผลิตภาพต่ำ โดยในปี ๒๕๕๙ ผลผลิตภาคเกษตรมีมูลค่า ๒๙๒,๐๑๗ ล้านบาท พืชหลัก ของภาคได้แก่ ข้าว อ้อยโรงงาน และ มันสำปะหลัง โดยมีพื้นที่ปลูกข้าวมากที่สุดของประเทศ ส่วนใหญ่ปลูก ข้าวหอมมะลิ ๑๐๕ ในพื้นที่ตอนกลางและตอนล่างของภาค โดยเฉพาะพื้นที่ทุ่งกุลาร้องไห้ครอบคลุมพื้นที่ จังหวัดยโสธร ศรีสะเกษ สุรินทร์ มหาสารคาม ร้อยเอ็ด และทุ่งสัมฤทธิ์ครอบคลุมพื้นที่จังหวัด นครราชสีมา และบุรีรัมย์ โดยผลผลิตเฉลี่ยต่อไร่ในภาพรวมต่ำกว่าระดับประเทศ เนื่องจากทำการเกษตรแบบดั้งเดิม ๕ แผนพัฒนาภาคตะวันออกเฉียงเหนือ ใช้สารเคมีสูง ซึ่งในแต่ละปีมีการนำเข้าวัตถุดิบทางเกษตรเฉลี่ยไม่ต่ำกว่า ๓ พันล้านบาทต่อปี เป็นภาค ที่มีพื้นที่ปลูกอ้อยและมันสำปะหลังมากที่สุดของประเทศ โดยอ้อยส่วนใหญ่ปลูกในพื้นที่จังหวัดนครราชสีมา ชัยภูมิ ขอนแก่น กาฬสินธุ์ และอุดรธานี และมันสำปะหลัง ในพื้นที่จังหวัดนครราชสีมา ชัยภูมิ และอุดรธานี สำหรับพื้นที่ปลูกข้าวอินทรีย์ มีแนวโน้มขยายพื้นที่มากขึ้น ปัจจุบันแหล่งปลูกข้าว อินทรีย์ในประเทศไทยร้อยละ ๘๐.๐ อยู่ในภาคตะวันออกเฉียงเหนือ โดยเฉพาะในพื้นที่ทุ่งกุลาร้องไห้ (จังหวัดยโสธร สุรินทร์มหาสารคาม ศรีสะเกษ ร้อยเอ็ด) และจังหวัดอุบลราชธานี ส่วนอีกร้อยละ ๒๐.๐ อยู่ใน ภาคเหนือตอนบน ตลาดข้าวอินทรีย์ ส่วนใหญ่ส่งออกต่างประเทศ โดยเฉพาะสหภาพยุโรป ๒) มีพื้นที่ใช้ประโยชน์ทางการเกษตรมากที่สุด แต่ขนาดฟาร์มที่ถือครองต่อ ครัวเรือนเกือบท่ำสุดของประเทศ ในปี ๒๕๕๙ มีพื้นที่ใช้ประโยชน์ทางการเกษตร ๖๓.๘๗ ล้านไร่ คิดเป็น ร้อยละ ๔๒.๘ ของประเทศ โดยพบว่าพื้นที่ที่มีการใช้ประโยชน์ที่ดินสูงสุดคือจังหวัดในบริเวณตอนล่างของ ภาค มีการพื้นที่ใช้ประโยชน์ทางการเกษตรมากที่สุด ๒๖.๔๒ ล้านไร่ คิดเป็นร้อยละ ๔๑.๔ ของภาค สำหรับ ขนาดฟาร์มที่ถือครองต่อ ครัวเรือน มีเพียง ๒๓.๔ ไร่ต่อครัวเรือน ต่ำกว่าระดับประเทศที่มีขนาดฟาร์มถือครอง ต่อครัวเรือน ๒๕.๓ ไร่ต่อ ครัวเรือน จังหวัดที่มีเนื้อที่ถือครองทำการเกษตรต่อครัวเรือนมากที่สุด ได้แก่ จังหวัด นครราชสีมา หนองคาย เลย และหนองบัวลำภู มีเนื้อที่ถือครอง ๓๒.๒ ๓๓.๙๒ ๓๐.๐๐ และ ๒๖.๐ ไร่ต่อ ครัวเรือน ตามลำดับ จังหวัดที่มีเนื้อที่ถือครองทำการเกษตรต่ำสุดของภาค ได้แก่ จังหวัดสกลนคร นครพนม และ ศรีสะเกษ โดยมีเนื้อที่ถือครอง ๑๗.๕๑ ๑๘.๖๔ และ ๒๐.๐๙ ไร่ต่อครัวเรือน ตามลำดับ ๓) พื้นที่ชลประทานน้อยกว่าทุกภาค โดยมีเพียง ๗.๓๒ ล้านไร่ คิดเป็นร้อยละ ๑๑.๕ ของพื้นที่เกษตร ซึ่งต่ำกว่าระดับประเทศที่มีพื้นที่ชลประทานต่อพื้นที่เกษตรร้อยละ ๒๑.๙ ผลผลิตการเกษตร ของภาคขึ้นอยู่กับสภาพดินฟ้าอากาศเป็นหลัก ประกอบกับความเสียหายจากการเปลี่ยนแปลงสภาพภูมิอากาศ ที่ทวีความรุนแรงมากขึ้น ส่งผลกระทบต่อความมั่นคงด้านอาหาร ในพื้นที่ตอนกลางของภาคมีสัดส่วนพื้นที่ ชลประทานต่อพื้นที่เกษตรมากที่สุด ร้อยละ ๑๖.๕ ได้แก่ จังหวัด กาฬสินธุ์ มีสัดส่วนร้อยละ ๑๙.๔ ของพื้นที่ เกษตรของจังหวัด รองลงมาพื้นที่ตอนล่างของภาคมีสัดส่วนพื้นที่

ชลประทานต่อพื้นที่เกษตร ร้อยละ ๑๓.๙ ได้แก่ จังหวัดนครราชสีมา และยโสธร มีสัดส่วนร้อยละ ๑๑.๒ และ ๑๑.๑ ของพื้นที่เกษตรของจังหวัด ตามลำดับ

๓.๒.๒ ภาคอุตสาหกรรม ๑) อุตสาหกรรมขยายตัวในทิศทางที่ลดลง และมีบทบาทน้อยเมื่อเทียบกับประเทศ การผลิตส่วนใหญ่เป็นอุตสาหกรรมแปรรูปขั้นต้น สร้างมูลค่าเพิ่มต่ำโดยมีสัดส่วนเพียงร้อยละ ๖.๕ ของ ประเทศ ในปี ๒๕๕๙ มีมูลค่า ณ ราคาประจำปี ๒๕๕,๕๘๖ ล้านบาท เพิ่มขึ้นจาก ๒๒๕,๕๕๕ ล้านบาท ในปี ๒๕๕๕ และมีอัตราการขยายตัวต่ำโดยปี ๒๕๕๙ หดตัวลงร้อยละ ๐.๐๓ ซึ่งต่ำกว่าอัตราการขยายตัวระดับประเทศ ที่มีการขยายตัวร้อยละ ๒.๒ โดยอุตสาหกรรมของภาคส่วนใหญ่กระจุกตัวอยู่ตามเมืองหลัก อาทิ จังหวัดขอนแก่น และนครราชสีมา สำหรับโครงสร้างการผลิตอุตสาหกรรมยังอยู่ในกลุ่มอาหารและเครื่องดื่ม ส่วนอุตสาหกรรมอิเล็กทรอนิกส์ ผลิตภัณฑ์ยางและพลาสติก และสิ่งทอ เริ่มมีบทบาทมากขึ้น และเป็นฐานสร้างรายได้ใหม่ให้กับภาค ซึ่งอุตสาหกรรมอิเล็กทรอนิกส์ กระจุกตัวในจังหวัดนครราชสีมา ร้อยละ ๙๗.๘ ของภาค ส่วนอุตสาหกรรมสิ่งทอ ส่วนใหญ่กระจายอยู่ทุกจังหวัด โดยจังหวัดที่มีสัดส่วนมากที่สุด ๕ อันดับแรก ของภาค ได้แก่ จังหวัดขอนแก่น มหาสารคาม นครราชสีมา ชัยภูมิ และกาฬสินธุ์สำหรับ อุตสาหกรรม ผลิตภัณฑ์ยางและพลาสติก ส่วนใหญ่กระจุกตัวอยู่ที่จังหวัดนครราชสีมา บึงกาฬ อุดรธานีและบุรีรัมย์ สำหรับ ๖ แผนพัฒนาภาคตะวันออกเฉียงเหนือ อุตสาหกรรมที่เคยเป็นฐานรายได้เดิมของภาค เริ่มมีแนวโน้มลดลง อาทิ อุตสาหกรรมเครื่องแต่งกาย จากร้อยละ ๔.๖ เหลือเพียงร้อยละ ๔.๒ ของสาขา อุตสาหกรรม เนื่องจากผลกระทบจากการปรับค่าจ้างแรงงานขั้นต่ำ เพิ่มขึ้นเป็นวันละ ๓๐๐ บาท ส่งผลให้ผู้ประกอบการย้ายฐานการผลิตไปยังประเทศเพื่อนบ้านที่มีค่าจ้าง แรงงานถูกกว่า ส่วนอุตสาหกรรมพลังงานทดแทน (เอทานอล) ปัจจุบันมีผู้ประกอบการเปิดดำเนินการแล้ว ๘ ราย ปริมาณการผลิต เฉลี่ย ๒.๓ ล้านลิตรต่อวัน หรือร้อยละ ๓๙.๒ ของการผลิตรวมทั้งประเทศ ๒) การจัดตั้งนิคมอุตสาหกรรม ที่อยู่ภายใต้การนิคมอุตสาหกรรมแห่งประเทศไทย (กนอ.) ปัจจุบันมี ๒ แห่ง ได้แก่ นิคมอุตสาหกรรมอุดรธานี โดย กนอ. ได้อนุมัติให้บริษัทเมืองอุตสาหกรรม อุดรธานี จำกัด ดำเนินการ ซึ่งเป็นโครงการจัดตั้งนิคมอุตสาหกรรมสีเขียว ปัจจุบันอยู่ระหว่างการดำเนินการ มีพื้นที่ประมาณ ๒,๒๑๙ ไร่ ในท้องที่ตำบลโนนสูง และตำบลหนองไผ่ อำเภอเมือง อุดรธานีจังหวัดอุดรธานี โดยอุตสาหกรรมเป้าหมาย ได้แก่ อุตสาหกรรมชิ้นส่วนยานยนต์ อิเล็กทรอนิกส์ ยางพาราขั้นปลาย และศูนย์ โลจิสติกส์และนิคมอุตสาหกรรมหนองคาย ดำเนินการโดย บริษัทนาคา คลีน เพาเวอร์ จำกัด ปัจจุบันอยู่ ระหว่างการศึกษาวิเคราะห์ผลกระทบสิ่งแวดล้อม (EIA) มีเนื้อที่ประมาณ ๒,๙๖๐ ไร่ ในพื้นที่ตำบลโพนสว่าง อำเภอเมืองหนองคาย จังหวัดหนองคาย รองรับอุตสาหกรรมเป้าหมาย ได้แก่ อุตสาหกรรมแปรรูปผลิตผลทาง การเกษตร อาหารและเครื่องดื่ม ชิ้นส่วนยานยนต์ และโลจิสติกส์

๓.๒.๓ การค้าชายแดน ๑) การค้าชายแดน มีการขยายตัวอย่างก้าวกระโดด และมีบทบาทสำคัญต่อ กิจกรรมทางเศรษฐกิจของภาคมากขึ้น โดยในปี ๒๕๖๐ มีมูลค่าการค้าชายแดน ๓๑๖,๒๒๘.๙๕ ล้านบาท คิดเป็นร้อยละ ๒๔.๒ ของการค้าชายแดนทั้งประเทศ เพิ่มขึ้นจากร้อยละ ๑๔.๘ ในปี ๒๕๕๕ โดยการส่งออก มีมูลค่า ๑๙๙,๑๗๓.๒๔ ล้านบาท และการนำเข้ามีมูลค่า ๑๑๗,๐๕๕.๗๑ ล้านบาท เกินดุลการค้า ๘๒,๐๙๓.๕๔ ล้านบาท จากการขยายตัวทางเศรษฐกิจของประเทศเพื่อนบ้าน และประเทศจีน สินค้าส่งออกที่สำคัญ ได้แก่ น้ำมันดีเซลและเบนซิน รถยนต์ อุปกรณ์และส่วนประกอบ ผลิตภัณฑ์เหล็กและเหล็กกล้า และ

เครื่องตีที่ไม่มี แอลกอฮอล์ ซึ่งเป็นสินค้าส่งออกที่ผลิตจากนอกภาค สินค้านำเข้าที่สำคัญ ได้แก่ ทองแดงและผลิตภัณฑ์ เครื่องรับ-ส่งสัญญาณและอุปกรณ์ติดตั้ง (โทรศัพท์ วิทยุ โทรศัพท์ อุปกรณ์) ไม่แปรรูป ผักและของปรุงแต่งจาก ผัก เป็นต้น ๒) โครงสร้างของมูลค่าการค้าชายแดน จำแนกตามประเทศคู่ค้าของภาค พบว่า ในปี ๒๕๖๐ การค้ากับ สปป.ลาว มีมูลค่าการค้า เท่ากับ ๑๖๕,๖๑๒.๓๓ ล้านบาท คิดเป็นร้อยละ ๕๒.๔ ของมูลค่าการค้าชายแดนทั้งภาค โดยผ่านด่านศุลกากรมุกดาหาร หนองคาย และด่านช่องเม็ก จังหวัด อุบลราชธานี คิดเป็นร้อยละ ๓๘.๔ ๓๖.๓ และ ๑๐.๕ ของมูลค่าการค้ากับ สปป.ลาว ตามลำดับ การค้ากับ เวียดนาม มีมูลค่าการค้า ๗๙,๑๔๖.๔๑ ล้านบาท และจีนตอนใต้มูลค่าการค้า ๖๗,๖๕๒.๘๖ ล้านบาท คิดเป็น ร้อยละ ๒๕.๐ และ ๒๑.๔ ตามลำดับ แนวโน้มการค้าชายแดนมีความสำคัญมากขึ้น ส่วนใหญ่ผ่านด่านศุลกากร มุกดาหาร สำหรับมูลค่าการค้ากับกัมพูชา มีเพียงร้อยละ ๑.๒ ของมูลค่าชายแดนทั้งภาค

๓.๒.๔ การท่องเที่ยว ๑) ทรัพยากรการท่องเที่ยว มีความหลากหลายทั้งการท่องเที่ยวยุคก่อน ประวัติศาสตร์และอารยธรรมขอม การท่องเที่ยวทางธรรมชาติที่สำคัญ ได้แก่ อุทยานแห่งชาติเขาใหญ่ จังหวัดนครราชสีมา ภูหลวง ภูเรือ และภูกระดึง จังหวัดเลย รวมทั้งการท่องเที่ยวประเพณีวัฒนธรรม และ การท่องเที่ยวบริเวณเมืองชายแดนริมแม่น้ำโขงเชื่อมโยงประเทศเพื่อนบ้าน ๗ แผนพัฒนาภาคตะวันออกเฉียงเหนือ ๒) รายได้จากการท่องเที่ยวของภาคต่ำกว่าร้อยละ ๕ ของรายได้การท่องเที่ยวทั้ง ประเทศ ในปี ๒๕๕๙ ภาคตะวันออกเฉียงเหนือมีจำนวนนักท่องเที่ยว ๓๗.๒๘ ล้านคน คิดเป็นร้อยละ ๑๔.๐ ของจำนวนนักท่องเที่ยวทั้งประเทศ และมีรายได้จากการท่องเที่ยว ๗๓,๘๙๒.๗๐ ล้านบาท คิดเป็นร้อยละ ๓.๔ ของรายได้ท่องเที่ยวทั้งประเทศ และรายได้จากการท่องเที่ยวของภาคส่วนใหญ่เป็นรายได้จากนักท่องเที่ยวชาวไทย ร้อยละ ๙๕.๖ ชาวต่างชาติร้อยละ ๔.๔ สำหรับระยะเวลาพำนักเฉลี่ย ลดลงจาก ๒.๔๖ วัน ในปี ๒๕๕๕ เหลือ เพียง ๒.๓๑ วัน และค่าใช้จ่ายต่อหัว เพิ่มขึ้นจาก ๙๘๑.๐ บาทต่อวัน ในปี ๒๕๕๕ เป็น ๑,๑๓๔.๗๕ บาทต่อวัน ในปี ๒๕๕๙ ๓) การกระจายตัวของนักท่องเที่ยว ภาคตะวันออกเฉียงเหนือตอนล่าง มีจำนวน นักท่องเที่ยวสูงสุด ประมาณ ๑๗.๖ ล้านคนต่อปี สร้างรายได้ประมาณ ๓๒,๗๙๙.๑๓ ล้านบาทต่อปี ในปี ๒๕๕๙ รองลงมาคือ ภาคตะวันออกเฉียงเหนือตอนบน มีนักท่องเที่ยวประมาณ ๑๒.๙ ล้านคนต่อปี สร้างรายได้ ๒๔,๗๘๔.๙๑ ล้านบาทต่อปี และในพื้นที่ตอนกลางของภาค มีนักท่องเที่ยวประมาณ ๖.๗ ล้านคนต่อปี สร้างรายได้ ๑๖,๓๐๗.๙๖ ล้านบาทต่อปี จังหวัดนครราชสีมา มีจำนวนนักท่องเที่ยวและรายได้มากที่สุด ส่วนจังหวัดอำนาจเจริญ มีจำนวนนักท่องเที่ยวและรายได้ต่ำที่สุด ทั้งนี้การท่องเที่ยวของภาค ตะวันออกเฉียงเหนือยังมีปัญหาในหลายด้าน อาทิ ความเสื่อมโทรมของแหล่งท่องเที่ยว แหล่งท่องเที่ยวอยู่ ห่างไกลกัน การท่องเที่ยวเชิงศิลปวัฒนธรรม มีปฏิทินการท่องเที่ยวในช่วงระยะเวลาสั้น ๆ สิ่งอำนวยความสะดวกและบุคลากรด้านการท่องเที่ยวขาดมาตรฐาน รวมถึงขาดการเชื่อมโยงเส้นทางท่องเที่ยวและ ปฏิทินการท่องเที่ยว

๓.๓ เศรษฐกิจระดับครัวเรือน

๓.๓.๑ รายได้เฉลี่ยต่อครัวเรือนภาคตะวันออกเฉียงเหนือ ต่ำเป็นอันดับสองของประเทศ โดยในปี ๒๕๖๐ มีรายได้เฉลี่ย ๒๐,๗๕๐ บาทต่อเดือน ต่ำกว่ารายได้เฉลี่ยต่อครัวเรือนทั้งประเทศที่ ๒๖,๙๗๓ บาทต่อเดือน

๓.๓.๒ หนี้สินเฉลี่ยต่อครัวเรือนภาคตะวันออกเฉียงเหนือสูงกว่าระดับประเทศ โดยในปี ๒๕๖๐ มีจำนวนครัวเรือนที่เป็นหนี้ ๓.๖๑ ล้านครัวเรือน มากกว่าทุกภาค หรือมีสัดส่วนร้อยละ ๓๓.๓ ของครัวเรือนที่เป็นหนี้ทั้งประเทศ และหนี้สินครัวเรือนของภาคเฉลี่ย ๑๗๙,๙๒๓ บาท เพิ่มขึ้นจาก ๑๔๙,๓๐๗ บาท ในปี ๒๕๕๖ และสูงกว่าหนี้สินต่อครัวเรือนเฉลี่ยทั้งประเทศที่ ๑๗๘,๙๙๔ บาท โดยหนี้สินสูงขึ้นจากราคาสินค้า เกษตรตกต่ำ และต้นทุนการผลิตสูงขึ้น ทำให้รายได้ไม่พอรายจ่าย เมื่อพิจารณาวัตถุประสงค์ของการกู้ยืม พบว่า ครัวเรือนส่วนใหญ่กู้ยืมใช้จ่ายเพื่อการอุปโภคบริโภค เพื่อทำการเกษตร และนำไปใช้ลงทุนในสินทรัพย์ เช่น บ้าน รถยนต์ มากกว่าการกู้ยืมเพื่อการศึกษา

๔. ประชากรและสังคม

๔.๑ ประชากร

๔.๑.๑ จำนวนประชากรของภาคมากที่สุดของประเทศ ปี ๒๕๖๐ มีจำนวนประชากร ๒๑.๙๘ ล้านคน หรือร้อยละ ๓๓.๒ ของประเทศ เพิ่มขึ้นจาก ๒๑.๖๙ ล้านคน ในปี ๒๕๕๕ และมีอัตราการเพิ่มขึ้นของประชากรในช่วงปี ๒๕๕๕-๒๕๕๐ โดยเฉลี่ยร้อยละ ๐.๓๑ ต่ำกว่าประเทศที่มีอัตราการเพิ่มเฉลี่ยร้อยละ ๐.๕๔ โดยจังหวัดนครราชสีมา มีประชากรมากที่สุด ๒.๕๘ ล้านคน รองลงมา คือ จังหวัดอุบลราชธานี มีประชากร ๘ แสนคน ภาคตะวันออกเฉียงเหนือ ๑.๘๑ ล้านคน และจังหวัดขอนแก่น มีประชากร ๑.๗๖ ล้านคน คิดเป็นร้อยละ ๑๒.๐ ๘.๕ และ ๘.๒ ของประชากรภาค ตามลำดับ

๔.๑.๒ สัดส่วนประชากรสูงอายุเพิ่มขึ้น โครงสร้างประชากรมีแนวโน้มการเปลี่ยนแปลง ไปสู่สังคมสูงวัยมากขึ้น โดยในปี ๒๕๕๕ มีสัดส่วนประชากรสูงอายุร้อยละ ๑๕.๖ เพิ่มขึ้นเป็นร้อยละ ๑๙.๒ ในปี ๒๕๖๐ ซึ่งสูงกว่าร้อยละ ๑๗.๑ ของสัดส่วนผู้สูงอายุระดับประเทศ จึงทำให้ประชากรวัยแรงงาน ต้องรับภาระในการดูแลผู้สูงอายุมากขึ้น จากประชากรวัยแรงงาน ๓.๙๗ คน ดูแลผู้สูงอายุ ๑ คน ในปี ๒๕๕๕ เป็นประชากรวัยแรงงาน ๓.๑๗ คน ดูแลผู้สูงอายุ ๑ คน ในปี ๒๕๖๐

๔.๑.๓ ประชากรเมืองโดยรวมเพิ่มขึ้น ปี ๒๕๕๕ มีประชากรเมืองจำนวน ๔.๓๖ ล้านคน หรือร้อยละ ๒๐.๐ ของประชากรทั้งภาค เพิ่มขึ้นเป็น ๔.๔๕ ล้านคน หรือร้อยละ ๒๐.๒๗ ของประชากรทั้งภาค ในปี ๒๕๕๙ โดยจังหวัดมหาสารคามมีอัตราการเพิ่มของประชากรเมืองมากที่สุด ร้อยละ ๑๘.๐ รองลงมา ได้แก่ จังหวัดขอนแก่น ร้อยเอ็ด และอุบลราชธานี มีอัตราการเพิ่มของประชากรเมืองร้อยละ ๑๔.๙ ๘.๒ และ ๖.๖ ตามลำดับ ซึ่งส่วนใหญ่เป็นเมืองศูนย์กลางความเจริญของภาคทั้งด้านเศรษฐกิจ และการศึกษา จึงทำให้ประชากรอพยพเข้าไปทำงานและอาศัยจำนวนมาก

๔.๒ แรงงาน แรงงานส่วนใหญ่มีความรู้ระดับประถมศึกษา แรงงานระดับอาชีวศึกษามีสัดส่วนน้อยมาก ในปี ๒๕๖๐ มีกำลังแรงงาน ๙.๖๓ ล้านคน ส่วนใหญ่อยู่ในภาคเกษตร ร้อยละ ๕๐.๗๗ ของกำลังแรงงาน ภาค จำนวนแรงงานที่มีความรู้ระดับประถมลดลง จากร้อยละ ๕๗.๘ ในปี ๒๕๕๕ เป็นร้อยละ ๕๖.๔๘ ในปี ๒๕๖๐ มีความรู้ระดับมัธยมต้น เพิ่มขึ้นจากร้อยละ ๑๖.๐๒ ในปี ๒๕๕๕ เป็นร้อยละ ๑๗.๙ ในปี ๒๕๖๐ ระดับมัธยมปลาย เพิ่มขึ้นจากร้อยละ ๑๑.๘๗ ในปี ๒๕๕๕ เป็นร้อยละ ๑๑.๙๖ ในปี ๒๕๖๐ แรงงานระดับ อาชีวศึกษา

เพิ่มขึ้นเล็กน้อยจากร้อยละ ๒.๐๗ ในปี ๒๕๕๕ เป็นร้อยละ ๒.๐๙ ในปี ๒๕๖๐ ระดับอุดมศึกษา เพิ่มขึ้น จาก ร้อยละ ๗.๐๕ ในปี ๒๕๕๕ เป็นร้อยละ ๙.๕๖ ในปี ๒๕๖๐

๔.๓ การศึกษา

๔.๓.๑ สถาบันการศึกษามีทุกระดับ โดยระดับอุดมศึกษามี ๕๓ แห่ง ครอบคลุมเกือบทุก จังหวัด แยกเป็นมหาวิทยาลัยของรัฐ ๓๖ แห่ง เอกชน ๑๐ แห่ง และสถาบันวิทยาลัยชุมชน ๗ แห่ง ในจำนวน นี้เป็น สถาบันวิจัย ๑๒ แห่ง ซึ่งมากที่สุดในประเทศ

๔.๓.๒ จำนวนปีการศึกษาเฉลี่ยของประชากรต่ำกว่าค่าเฉลี่ยประเทศ ในปี ๒๕๖๐ ประชากร มีจำนวนปีการศึกษาเฉลี่ย ๘.๖ ปี ซึ่งต่ำกว่าระดับประเทศที่มีปีการศึกษาเฉลี่ย ๙.๕ ปีโดยจังหวัดขอนแก่น ๙ แผนพัฒนาภาคตะวันออกเฉียงเหนือ มีจำนวนปีการศึกษาเฉลี่ยสูงสุด ๙.๓ ปี รองลงมา ได้แก่ จังหวัด มหาสารคาม นครราชสีมา และหนองคาย ๙.๑ ๙.๐ และ ๘.๘ ปี ตามลำดับ ขณะที่จังหวัดบึงกาฬและสกลนคร มีจำนวนปีการศึกษาเฉลี่ยต่ำสุด ๘.๑ ปี

๔.๓.๓ ผลสัมฤทธิ์ทางการศึกษาอยู่ในเกณฑ์ต่ำ โดยผลการสอบ O-NET ชั้น ม.๓ (๔ วิชา หลัก) ในปีการศึกษา ๒๕๕๕ มีคะแนนเฉลี่ยร้อยละ ๓๔.๙ ลดลงเป็นร้อยละ ๓๒.๕ ในปี ๒๕๖๐ ซึ่งต่ำกว่า เกณฑ์ ค่าเฉลี่ยร้อยละ ๕๐ ในทุกวิชา เมื่อพิจารณาในรายวิชาปี ๒๕๖๐ พบว่า วิชาคณิตศาสตร์มีคะแนนเฉลี่ย ต่ำสุด ร้อยละ ๒๓.๙ และภาษาไทยมีคะแนนเฉลี่ยสูงสุดร้อยละ ๔๖.๕ รองลงมา ได้แก่ วิชาวิทยาศาสตร์ และ ภาษาอังกฤษ ๓๑.๑ และ ๒๘.๖ ตามลำดับ สาเหตุสำคัญส่วนหนึ่งมาจากความพร้อมทางความรู้ของ เด็ก วัยเรียนที่เป็นผลกระทบจากปัญหาภาวะโภชนาการของแม่และเด็ก

๔.๔ สาธารณสุข

๔.๔.๑ มีสถานบริการสาธารณสุขให้บริการครอบคลุมทั่วถึงทุกพื้นที่ ในปี ๒๕๖๐ มีจำนวน โรงพยาบาลรัฐบาล ๓๒๓ แห่ง ได้แก่ โรงพยาบาลชุมชน (รพช.) ๒๙๑ แห่ง โรงพยาบาลทั่วไป (รพท.) ๒๓ แห่ง โรงพยาบาลศูนย์ (รพศ.) ๙ แห่ง และโรงพยาบาลส่งเสริมสุขภาพตำบล (รพ.สต.) จำนวน ๓,๔๗๗ แห่ง

๔.๔.๒ บริการสาธารณสุขมีการพัฒนาดีขึ้นเป็นลำดับและมีแพทย์เฉพาะทางที่เชี่ยวชาญ ด้าน โรคประจำถิ่น โดยสัดส่วนแพทย์ต่อประชากรมีแนวโน้มดีขึ้น จากแพทย์ ๑ คนต่อประชากร ๔,๑๗๖ คน ในปี ๒๕๕๕ เป็น ๒,๘๔๖ คน ในปี ๒๕๖๐ และมีแพทย์เฉพาะทางที่เชี่ยวชาญด้านการรักษาโรคไต โรคหัวใจ มะเร็ง ท่อน้ำดี และการผ่าตัดหินในถุงน้ำดี อย่างไรก็ตามบุคลากรทางการแพทย์ยังกระจุกตัวอยู่ในเมืองหลักของ ภาค ได้แก่ จังหวัดขอนแก่น นครราชสีมา อุบลราชธานี และอุดรธานี จำนวน ๑,๕๐๒ ๑,๑๒๖ ๗๒๘ และ ๕๕๐ คน ตามลำดับ จังหวัดที่มีสัดส่วนแพทย์ต่อประชากรมาก ได้แก่ จังหวัดบึงกาฬ หนองบัวลำภู นครพนม และอำนาจเจริญ จำนวน ๕,๐๒๑ ๔,๘๖๔ ๔,๘๐๔ และ ๔,๑๔๑ คน ตามลำดับ โดยแพทย์ต้องมีการระเิน การ ดูแลผู้ป่วยมากขึ้น ซึ่งอาจมีผลต่อความล่าช้ารวมถึงคุณภาพในการให้บริการ

๔.๔.๓ ยังมีปัญหาความชุกของโรคพยาธิใบไม้ตับมากที่สุดในประเทศและมีแนวโน้มเพิ่ม สูงขึ้น ซึ่งมีความสัมพันธ์กับการเกิดมะเร็งท่อน้ำดี อัตราของผู้ป่วยด้วยโรคมะเร็งท่อน้ำดีในภาคเพิ่มขึ้น จาก

๗๑.๔ ต่อประชากรแสนคน ในปี ๒๕๕๕ เป็น ๑๐๒.๘ ต่อประชากรแสนคน ในปี ๒๕๕๙ โดยจังหวัด ขอนแก่น มีอัตราของผู้ป่วยด้วยโรคมะเร็งท่อน้ำดีสูงสุด ๒๐๑.๔ ต่อประชากรแสนคน รองลงมา ได้แก่ จังหวัด ร้อยเอ็ด อุบลราชธานี และสกลนคร ๑๘๓.๕ ๑๗๐.๕ และ ๑๒๕.๔ ต่อประชากรแสนคน ตามลำดับ ทั้งนี้มี สาเหตุมาจากค่านิยมความเชื่อและพฤติกรรมการบริโภคอาหารจากปลาน้ำจืดมีเกล็ดแบบดิบ ๆ หรือสุก ๆ ดิบ ๆ ที่มีตัวอ่อนพยาธิใบไม้ตับอาศัยอยู่

๔.๔.๔ มีปัญหาภาวะโภชนาการที่ส่งผลกระทบต่อความพร้อมทางเชาวน์ปัญญาวัยเด็ก โดยค่าเฉลี่ยเชาวน์ปัญญา (IQ) ของเด็กนักเรียนชั้นประถมศึกษาปีที่ ๑ มีแนวโน้มลดลงและต่ำกว่าระดับค่าเฉลี่ยของประเทศ ปี ๒๕๕๙ มีค่าเฉลี่ยเชาวน์ปัญญาที่ระดับ ๙๔.๕ ลดลงจากระดับ ๙๖.๐ ในปี ๒๕๕๔ และต่ำกว่าประเทศที่มีค่าเฉลี่ย ๙๘.๒ โดยจังหวัดที่มีค่าเฉลี่ยเชาวน์ปัญญาต่ำสุด ๓ อันดับแรกของภาค ได้แก่ จังหวัด อุบลราชธานี อำนาจเจริญ และมุกดาหาร มีค่าเฉลี่ยเชาวน์ปัญญา ๘๗.๗ ๙๐.๘ และ ๙๑.๓ ตามลำดับ อันเนื่องมาจากปัญหาโภชนาการของแม่และเด็ก ๑๐ แผนพัฒนาภาคตะวันออกเฉียงเหนือ ๔.๕ สัดส่วนคนจน สัดส่วนคนจนมีแนวโน้มลดลง การกระจายรายได้มีแนวโน้มคงที่ แต่ยังคงอยู่ในระดับสูงเมื่อ เทียบกับภาพรวมทั้งประเทศ สัดส่วนคนจนของภาคลดลงจากร้อยละ ๑๙.๘ ในปี ๒๕๕๕ เป็นร้อยละ ๑๑.๔ ในปี ๒๕๖๐ แต่ยังคงสูงกว่าสัดส่วนคนจนของประเทศที่มีอัตราร้อยละ ๗.๙ โดยมี ๓ จังหวัดในภาค ตะวันออกเฉียงเหนือ คือ จังหวัด กาฬสินธุ์ นครพนม และบุรีรัมย์ติดลำดับ ๑ ใน ๑๐ จังหวัดที่มีความยากจน สูงที่สุดของประเทศ โดยกาฬสินธุ์ มีสัดส่วนคนจนสูงสุด ร้อยละ ๓๓.๐ รองลงมา ได้แก่ นครพนม ร้อยละ ๒๗.๘ และบุรีรัมย์ ร้อยละ ๒๑.๐ ส่วนการกระจายรายได้ของภาคมีแนวโน้มคงที่ โดยค่าสัมประสิทธิ์ความไม่ เสมอภาคด้านรายได้ปรับจาก ๐.๔๔ ในปี ๒๕๕๖ เป็น ๐.๔๕ ในปี ๒๕๖๐ มีค่าสูงสุดเมื่อเทียบกับภาคอื่น

๕. ทรัพยากรธรรมชาติ สิ่งแวดล้อม และภัยพิบัติ

๕.๑ สถานการณ์ด้านทรัพยากรธรรมชาติและสิ่งแวดล้อม

๕.๑.๑ ทรัพยากรป่าไม้มีแนวโน้มลดลง ในปี ๒๕๖๐ ภาคตะวันออกเฉียงเหนือมีพื้นที่ป่าไม้จำนวน ๑๕.๖๖ ล้านไร่คิดเป็นร้อยละ ๑๔.๙ ของพื้นที่ภาค หรือร้อยละ ๑๕.๓ ของพื้นที่ป่าไม้ทั้งประเทศ ในช่วงปี ๒๕๕๖-๒๕๖๐ มีอัตราการเปลี่ยนแปลงของพื้นที่ป่าไม้ของภาคลดลงเฉลี่ยร้อยละ ๐.๒๔ เนื่องจากการบุกรุกพื้นที่ป่าไม้เพื่อการเกษตรที่เพิ่มมากขึ้น โดยจังหวัดที่มีพื้นที่ป่าไม้ต่อพื้นที่จังหวัดมากที่สุดได้แก่ จังหวัดมุกดาหาร รองลงมาคือ จังหวัดชัยภูมิ จังหวัดเลย และจังหวัดอุบลราชธานี

๕.๑.๒ ปริมาณการกักเก็บน้ำในเขื่อนขนาดใหญ่มีแนวโน้มเพิ่มขึ้น ซึ่งภาคตะวันออกเฉียงเหนือ มีปริมาณน้ำท่ารายปี ๖๑,๕๑๓ ล้านลูกบาศก์เมตรต่อปี มีอ่างเก็บน้ำขนาดใหญ่ ๑๒ แห่ง ความจุในการกักเก็บน้ำ ๘,๓๖๘ ล้านลูกบาศก์เมตร หรือร้อยละ ๑๓.๖ ของปริมาณน้ำท่ารายปี และมีอัตราการเปลี่ยนแปลง ปริมาณน้ำในอ่างเก็บน้ำขนาดใหญ่เพิ่มขึ้น เฉลี่ยร้อยละ ๕.๗ ในช่วงปี ๒๕๕๖-๒๕๖๐ โดยในปี ๒๕๖๐ อ่างเก็บน้ำขนาดใหญ่ของภาค มีปริมาณการกักเก็บ ๕,๘๐๕ ล้านลูกบาศก์เมตร หรือร้อยละ ๖๙.๔ ของความจุทั้งหมด เพิ่มขึ้นจากปี ๒๕๕๖ จำนวน ๓,๖๓๐ ล้านลูกบาศก์เมตร หรือคิดเป็นร้อยละ ๔๔.๑ ของความจุทั้งภาค

๕.๑.๓ คุณภาพแหล่งน้ำมีแนวโน้มเสื่อมโทรมลง แหล่งน้ำสำคัญ ๆ ๑๒ แห่ง ได้แก่ ลำน้ำชี ลำปาว ลำน้ำมูล น้ำอูน น้ำสงคราม ลำชี ลำเสียว ลำน้ำเลย น้ำพอง ลำตะคองตอนบน ลำตะคองตอนล่าง และหนองหาร ปี ๒๕๕๖ แหล่งน้ำอยู่ในเกณฑ์ดี จำนวน ๕ แห่ง แหล่งน้ำอยู่ในเกณฑ์พอใช้ จำนวน ๖ แห่ง และแหล่งน้ำอยู่ในเกณฑ์เสื่อมโทรม ๑ แห่ง คือลำตะคองตอนล่าง ปี ๒๕๖๐ แหล่งน้ำอยู่ในเกณฑ์ดีเหลือเพียง ๓ แห่ง ได้แก่ แม่น้ำสงคราม ลำชี และหนองหาร แหล่งน้ำอยู่ในเกณฑ์พอใช้ จำนวน ๗ แห่ง แหล่งน้ำอยู่ในเกณฑ์เสื่อมโทรม มีจำนวน ๒ แห่ง ได้แก่ น้ำพอง และลำตะคองตอนล่าง

๕.๑.๔ ปริมาณขยะมูลฝอยมีแนวโน้มลดลงเพียงเล็กน้อย โดยในปี ๒๕๖๐ มีปริมาณทั้งสิ้น ๗.๓๑ ล้านตัน คิดเป็นร้อยละ ๒๘.๐ ของปริมาณขยะทั้งประเทศ ลดลงจากปี ๒๕๕๖ จำนวน ๗.๗๖ ล้านตัน หรือในช่วงปี ๒๕๕๖-๒๕๖๐ ลดลงเฉลี่ยร้อยละ ๑.๔ จำนวนองค์กรปกครองส่วนท้องถิ่นที่ให้บริการในการเก็บรวบรวมและกำจัดขยะมีจำนวนเพิ่มขึ้นเฉลี่ยร้อยละ ๕.๑ แต่ก็ยังคงค่อนข้างน้อยเมื่อเทียบกับประเทศ คิดเป็นร้อยละ ๓๒.๘ โดยมีปริมาณขยะที่ถูกกำจัดอย่างถูกต้องตามหลักวิชาการเพียง ๑.๖๒ ล้านตัน ในปี ๒๕๖๐ หรือคิดเป็นร้อยละ ๑๐.๖ ของขยะที่ถูกกำจัดถูกต้องทั้งประเทศ เพิ่มขึ้นจากปี ๒๕๕๖ จำนวน ๑.๐๒ ล้านตัน ขยะที่ถูกนำไปใช้ประโยชน์ ในปี ๒๕๖๐ จำนวน ๓.๒๐ ล้านตัน เพิ่มขึ้นจากปี ๒๕๕๖ ที่มีจำนวนขยะที่นำไปใช้ประโยชน์ จำนวน ๑.๕๐ ล้านตัน ๑๑

๕.๒ สถานการณ์ด้านภัยพิบัติ

๕.๒.๑ การเกิดไฟป่ามีแนวโน้มเพิ่มขึ้น ในช่วงปี ๒๕๕๖-๒๕๖๐ มีจำนวนการเกิดไฟป่าเพิ่มขึ้นเฉลี่ยร้อยละ ๘.๘ โดยปี ๒๕๖๐ เกิดไฟไหม้ป่าจำนวน ๘๗๘ ครั้ง พื้นที่ถูกไฟไหม้ ๙,๖๘๗ ไร่ ลดลงจากปี ๒๕๕๖ ที่มีจำนวน ๑,๕๗๔ ครั้ง และจำนวนพื้นที่ป่าถูกไฟไหม้ ๑๙,๖๒๒ ไร่ ซึ่งเป็นปีที่เกิดไฟไหม้ป่ามากที่สุด โดยในระหว่างปี ๒๕๕๖-๒๕๖๐ เกิดไฟไหม้ป่าเฉลี่ย ๑,๒๖๘.๘ ครั้งต่อปี คิดเป็นพื้นที่ที่ถูกไฟไหม้เฉลี่ย ๑๘,๗๔๑.๒ ไร่ต่อปี

๕.๒.๒ พื้นที่ประสบปัญหาอุทกภัยมีแนวโน้มเพิ่มขึ้น โดยเฉพาะในพื้นที่ริมแม่น้ำและพื้นที่ที่มีความเสี่ยงจากน้ำป่าไหลหลาก ในปี ๒๕๖๐ มีจำนวนหมู่บ้านที่ประสบอุทกภัย จำนวน ๒๒,๗๙๒ หมู่บ้าน คิดเป็นร้อยละ ๔๖.๖ ของหมู่บ้านที่ประสบอุทกภัยทั้งประเทศ เพิ่มขึ้นจากปี ๒๕๕๖ ซึ่งมีหมู่บ้านประสบปัญหาอุทกภัย ๑๕,๒๓๕ หมู่บ้าน หรือร้อยละ ๕๒.๖ ของหมู่บ้านที่ประสบอุทกภัยทั้งประเทศ ส่วนใหญ่ เกิดขึ้นในพื้นที่จังหวัดที่มีแม่น้ำสำคัญในภาคไหลผ่านลงสู่แม่น้ำโขง โดยจังหวัดอุบลราชธานี ยโสธร อำนาจเจริญ นครพนม และมุกดาหาร เป็นพื้นที่ที่ประสบอุทกภัยมากที่สุด จำนวน ๒,๖๐๓ หมู่บ้าน

๕.๒.๓ ปัญหาภัยแล้งเกิดขึ้นเป็นประจำทุกปี ในปี ๒๕๖๐ หมู่บ้านประสบภัยแล้ง จำนวน ๔๑๘ หมู่บ้าน คิดเป็นร้อยละ ๖๐.๒ ของหมู่บ้านประสบภัยแล้งทั้งประเทศ ลดลงจากปี ๒๕๕๖ หมู่บ้านประสบภัยแล้ง จำนวน ๒๓,๗๙๘ หมู่บ้าน คิดเป็นร้อยละ ๖๔.๑ ของหมู่บ้านประสบภัยแล้งทั้งประเทศ โดยเฉพาะบริเวณ ตอนกลางและตอนล่างของภาค เนื่องจากลักษณะทางกายภาพของดินมีความสามารถในการอุ้มน้ำต่ำขาด ระบบชลประทานที่ครอบคลุมพื้นที่การเกษตร น้ำใต้ดินไม่เพียงพอในฤดูแล้ง บ่อบาดาลขาดการบำรุงรักษา

๖. สภาวะแวดล้อม

๖.๑ จุดแข็ง

๖.๑.๑ ที่ตั้งของภาคอยู่ในตำแหน่งศูนย์กลางของอนุภูมิภาคุ่มแม่น้ำโขง (GMS) ซึ่งมี การเจริญเติบโตทางเศรษฐกิจอย่างรวดเร็ว โดยมีแนวชายแดนติดต่อกับ สปป.ลาว กัมพูชา และสามารถ เชื่อมโยงต่อไปเวียดนามและจีนตอนใต้ได้อย่างสะดวก

๖.๑.๒ พื้นที่ทำการเกษตรมีมากที่สุดคิดเป็นร้อยละ ๔๒.๘ ของพื้นที่เกษตรประเทศ และมีพื้นที่ ปลูกข้าวมากที่สุดโดยสามารถปลูกข้าวหอมมะลิคุณภาพดีที่สุดของประเทศ ๑๒ แผนพัฒนาภาค ตะวันออกเฉียงเหนือ

๖.๑.๓ ทรัพยากรท่องเที่ยวมีความหลากหลาย อาทิ แหล่งท่องเที่ยวซากดึกดำบรรพ์ ไดโนเสาร์ ยุคก่อนประวัติศาสตร์โบราณคดีบ้านเชียง อารยธรรมขอม ท่องเที่ยวเชิงนิเวศและธรรมชาติ และท่องเที่ยวเชิง กีฬา ที่สามารถสร้างแรงดึงดูดนักท่องเที่ยวนานาชาติและนักท่องเที่ยวเฉพาะกลุ่มได้

๖.๑.๔ สถาบันวิจัยตั้งอยู่ในพื้นที่ ๑๒ แห่ง ซึ่งมีความสามารถเฉพาะทางที่โดดเด่น อาทิ มหาวิทยาลัยขอนแก่น ด้านสาธารณสุขและเกษตร มหาวิทยาลัยเทคโนโลยีสุรนารี ด้านวิศวกรรมศาสตร์ และแปรรูปอาหาร และมหาวิทยาลัยเกษตรศาสตร์ วิทยาเขตสกลนคร ด้านเกษตรและประมง เป็นต้น

๖.๒ จุดอ่อน

๖.๒.๑ ดินขาดความอุดมสมบูรณ์ สภาพพื้นดินเป็นดินทรายไม่อุ้มน้ำ บางพื้นที่มีปัญหาดินเค็ม ทำให้ไม่สามารถใช้ประโยชน์จากที่ดินอย่างเต็มที่

๖.๒.๒ ระบบชลประทานครอบคลุมพื้นที่เกษตรเพียงร้อยละ ๑๑.๙ เกษตรกรส่วนใหญ่ ยังทำ การผลิตที่พึ่งพาน้ำฝน

๖.๒.๓ จำนวนคนจนมากที่สุดของประเทศ คิดเป็นร้อยละ ๑๑.๔ ของประชากรภาค ไม่สามารถ เข้าถึงบริการที่มีคุณภาพของรัฐ ขาดโอกาสทางการศึกษาและการประกอบอาชีพ

๖.๒.๔ คนมีพฤติกรรมบริโภคอาหารดิบ มีปัญหาโรคพยาธิใบไม้ตับและมะเร็งท่อน้ำดี มากที่สุดในประเทศ

๖.๒.๕ แม่และเด็กมีปัญหาโภชนาการส่งผลให้เด็กในวัยเรียนมีความสามารถทางเชาว์ปัญญา และความฉลาดทางอารมณ์ต่ำสุดของประเทศ

๖.๒.๖ แหล่งท่องเที่ยวเชื่อมโยงเชื่อมโยง สิ่งอำนวยความสะดวกยังไม่เพียงพอและไม่ได้มาตรฐาน บางแห่งตั้งอยู่ห่างไกลเข้าถึงได้ยาก กิจกรรมเพื่อการท่องเที่ยวมีน้อย

๖.๓ โอกาส

๖.๓.๑ การก่อสร้างโครงสร้างพื้นฐานขนาดใหญ่ที่เชื่อมโยงพื้นที่เศรษฐกิจหลักของประเทศ สู่ภาค อาทิ โครงข่ายรถไฟทางคู่ รถไฟความเร็วสูง ทางหลวงพิเศษระหว่างเมือง รวมทั้งการพัฒนาพื้นที่เขตเศรษฐกิจพิเศษชายแดน จะทำให้เกิดโอกาสทางเศรษฐกิจใหม่ ๆ ในภาค

๖.๓.๒ ประเทศเพื่อนบ้านมีอัตราการขยายตัวทางเศรษฐกิจสูง มีความต้องการสินค้าและบริการมากขึ้น

๖.๓.๓ กระแสของสังคมโลกให้ความสำคัญต่อการดูแลสุขภาพ ประกอบกับโครงสร้างประชากร สัดส่วนผู้สูงอายุเพิ่มขึ้น ทำให้มีความต้องการสินค้าและบริการด้านสุขภาพสูงขึ้น เช่น อาหารมาตรฐานอินทรีย์ พืชสมุนไพร ซึ่งภาคตะวันออกเฉียงเหนือมีความพร้อมในด้านการผลิต

๖.๔ ภัยคุกคาม

๖.๔.๑ การย้ายฐานการผลิตและการขนส่งยาเสพติดบริเวณชายแดน อาชญากรรมข้ามชาติ ภัยจากโรคติดต่อจากคนและสัตว์ที่เคลื่อนย้ายจากประเทศเพื่อนบ้าน ส่งผลต่อความมั่นคงของชาติ

๖.๔.๒ การเปลี่ยนแปลงสภาพภูมิอากาศและภัยพิบัติทางธรรมชาติมีความผันผวนและรุนแรงมากขึ้น โดยเฉพาะอุทกภัยและภัยแล้ง ส่งผลต่อความมั่นคงด้านอาหารและรายได้ของเกษตรกร ๑๓ แผนพัฒนาภาคตะวันออกเฉียงเหนือ

๗. ปัญหาและประเด็นท้าทาย

๗.๑ ขาดแคลนน้ำทั่วทั้งภาค ประสบปัญหาภัยแล้งซ้ำซาก

๗.๒ มีจำนวนคนจนมากที่สุด ส่วนใหญ่อยู่ในภาคเกษตร จึงไม่สามารถหลุดพ้นความยากจนได้

๗.๓ ปัญหาโภชนาการในแม่และเด็กส่งผลให้เด็กในวัยเรียนมีความสามารถทางเชาว์ปัญญาและ ผลิตทางการมธต่ำ

๗.๔ มีความรุนแรงของโรคมะเร็งตับและท่อน้ำดี อันเนื่องมาจากพฤติกรรมการบริโภคอาหารดิบ

๗.๕ เศรษฐกิจของภาคมีขนาดเล็ก มีอัตราการขยายตัวต่ำกว่าระดับประเทศ จึงมีแนวโน้มเกิด ความเหลื่อมล้ำทางรายได้ระหว่างภาคและประเทศมากขึ้น

๗.๖ ภาคการผลิตหลักด้านเกษตรยังเป็นแบบดั้งเดิมพึ่งพาธรรมชาติ ทำให้มีผลิตภพต่ำ และมีการใช้ สารเคมีสูง

๗.๗ อุตสาหกรรมส่วนใหญ่เป็นอุตสาหกรรมแปรรูปเกษตรขั้นต้น มูลค่าเพิ่มต่ำ ประกอบกับการลงทุน ใหม่ ๆ มีน้อย จึงมีแหล่งสร้างงานน้อย

๗.๘ การค้าชายแดน สินค้าส่งออกส่วนใหญ่ผลิตจากนอกภาค ไม่สร้างมูลค่าเพิ่มและรายได้ให้กับภาค

๗.๘ ทรัพยากรการท่องเที่ยวหลากหลาย แต่ยังไม่ได้รับการพัฒนาให้เป็นที่รู้จัก อยู่ในพื้นที่ห่างไกล ขาดสิ่งอำนวยความสะดวก

๘. แนวคิดและทิศทางการพัฒนา

ภาคตะวันออกเฉียงเหนือมีปัญหาพื้นฐานด้านการขาดแคลนน้ำ ดินคุณภาพต่ำประสบอุทกภัยและ ภัยแล้งซ้ำซาก คนมีปัญหาทั้งในด้านความยากจน และมีปัญหาภาวะโภชนาการ แต่มีความพร้อม ด้านสถาบันการศึกษาและสถาบันวิจัย ดังนั้น การพัฒนาเศรษฐกิจและสังคมภาคตะวันออกเฉียงเหนือ ไปสู่ความ “มั่นคง มั่งคั่ง ยั่งยืน” จำเป็นจะต้องแก้ไขปัญหาด้านพื้นฐานควบคู่ไปกับการพัฒนาการวิจัยเพื่อใช้ ความรู้ เทคโนโลยี นวัตกรรม และความคิดสร้างสรรค์ในการเสริมสร้างความเข้มแข็งของเศรษฐกิจภายในภาค ให้มีการเจริญเติบโตได้อย่างเต็มศักยภาพ พร้อมทั้งการแสวงหาโอกาสการนำความรู้ เทคโนโลยีและ นวัตกรรม จากภายนอกมาช่วยขับเคลื่อน โดยการใช้ประโยชน์จากโครงการพัฒนาโครงสร้างพื้นฐานด้าน คมนาคมขนส่ง ขนาดใหญ่ที่เชื่อมโยงภาคตะวันออกเฉียงเหนือกับโครงข่ายระบบการคมนาคมขนส่งและพื้นที่ เศรษฐกิจหลัก ของประเทศ รวมทั้งการใช้ประโยชน์จากการเชื่อมโยงและข้อตกลงกับประเทศเพื่อนบ้านในกลุ่ม อนุภูมิภาคกลุ่มแม่น้ำโขงที่กำลังมีการเจริญเติบโตอย่างรวดเร็วมาเสริมสร้างกิจกรรมการพัฒนาใหม่ ๆ ให้แก่ภาค เพื่อให้มี อัตราการเติบโตที่สูงเพียงพอต่อการลดความเหลื่อมล้ำกับพื้นที่ส่วนอื่น ๆ ของประเทศได้ ในระยะยาว

๘.๑ เป้าหมายเชิงยุทธศาสตร์ : พัฒนาอีสานสู่มิติใหม่ให้เป็น “ศูนย์กลางเศรษฐกิจของอนุภูมิภาค กลุ่มแม่น้ำโขง”

๘.๒ วัตถุประสงค์

๘.๒.๑ เพื่อแก้ปัญหาปัจจัยพื้นฐานด้านน้ำและดิน ให้เอื้อต่อการประกอบอาชีพ การดำรงชีพ และการพัฒนาเศรษฐกิจของภาค ๑๔ แผนพัฒนาภาคตะวันออกเฉียงเหนือ

๘.๒.๒ เพื่อดูแลช่วยเหลือคนจน ผู้ด้อยโอกาส และผู้สูงอายุ ให้มีคุณภาพชีวิตที่ดี พึ่งพาตนเอง พึ่งพาครอบครัว และพึ่งพากันในชุมชนได้

๘.๒.๓ เพื่อยกระดับการผลิตและการสร้างมูลค่าเพิ่มโดยใช้ความรู้ เทคโนโลยี และนวัตกรรม สนับสนุนให้การเติบโตทางเศรษฐกิจของภาคไม่ต่ำกว่าระดับประเทศ

๘.๒.๔ เพื่อเชื่อมโยงห่วงโซ่มูลค่าของระบบเศรษฐกิจภาคเข้ากับระบบเศรษฐกิจของประเทศ และภูมิภาคเอเชียตะวันออกเฉียงใต้

๘.๒.๕ เพื่อพัฒนาภาคตะวันออกเฉียงเหนือเป็นศูนย์กลางเศรษฐกิจของอนุภูมิภาคกลุ่มแม่น้ำโขง และมีบทบาทสนับสนุนประเทศเป็นศูนย์กลางภูมิภาคเอเชียตะวันออกเฉียงใต้

๘.๓ เป้าหมาย

๘.๓.๑ อัตราการเจริญเติบโตทางเศรษฐกิจของภาคตะวันออกเฉียงเหนือขยายตัวเพิ่มขึ้น

๘.๓.๒ สัมประสิทธิ์ความไม่เสมอภาค (Gini Coefficient) ในการกระจายรายได้ภาค
ตะวันออก เฉียงเหนือลดลง

๘.๔ ตัวชี้วัดและค่าเป้าหมาย

๘.๕ ยุทธศาสตร์การพัฒนา

๘.๕.๑ ยุทธศาสตร์ที่ ๑ บริหารจัดการน้ำให้เพียงพอต่อการพัฒนาเศรษฐกิจและคุณภาพ ชีวิตอย่างยั่งยืน

แนวทางการพัฒนา

๑) พัฒนาแหล่งน้ำเดิมและแหล่งน้ำธรรมชาติ เพื่อเพิ่มประสิทธิภาพการกักเก็บน้ำ โดยการปรับปรุง
อ่างเก็บน้ำ หนอง ฝายและพื้นที่ชุ่มน้ำที่มีอยู่เดิม และพัฒนาแหล่งน้ำธรรมชาติให้สามารถ ๑๕ แผนพัฒนาภาค
ตะวันออกเฉียงเหนือ เพิ่มปริมาณการกักเก็บ รวมทั้งพัฒนาแหล่งน้ำใต้ดินตามความเหมาะสมของพื้นที่โดย
ไม่ให้เกิดผลกระทบจาก ดินเค็ม สร้างแหล่งกักเก็บ (แก้มลิง) อ่างเก็บน้ำ ฝาย และแหล่งน้ำขนาดเล็กในพื้นที่ที่
เหมาะสมในพื้นที่การเกษตร

๒) พัฒนาแหล่งน้ำใหม่ในพื้นที่ลุ่มน้ำโขง ชี มูล โดยศึกษา สำรวจ และจัดหาพื้นที่ เพื่อพัฒนาแหล่งน้ำ
ตลอดจนการผันน้ำระหว่างลุ่มน้ำ แม่น้ำในภาคและระหว่างภาค

๓) พัฒนาระบบส่งและกระจายน้ำ เช่น ระบบสูบน้ำ อาคารบังคับน้ำ คลองส่งน้ำ เป็นต้น

๔) บริหารจัดการน้ำแบบบูรณาการเชิงลุ่มน้ำทั้งระบบ โดยดำเนินการในระดับลุ่มน้ำ ให้มีความสมดุล
ระหว่างการใช้น้ำทุกกิจกรรมกับปริมาณน้ำต้นทุน ส่งเสริมการมีส่วนร่วมของผู้เกี่ยวข้องทุก ภาคส่วน และ
มีการจัดทำแผนบริหารจัดการน้ำทั้งในระยะเร่งด่วนและระยะยาวเพื่อป้องกันความเสียหายจาก อุทกภัยและภัย
แล้ง

๘.๕.๒ ยุทธศาสตร์ที่ ๒ แก้ปัญหาความยากจนและพัฒนาคุณภาพชีวิตผู้มีรายได้น้อย เพื่อ ลดความเหลื่อมล้ำทางสังคม

แนวทางการพัฒนา

๑) พัฒนาอาชีพและรายได้ของผู้มีรายได้น้อย โดยสร้างโอกาสให้กลุ่มผู้มีรายได้น้อย มีที่ดินทำกินของ
ตนเอง ส่งเสริมการมีอาชีพ สนับสนุนปัจจัยการผลิตและแหล่งเงินทุนในการประกอบอาชีพ ยกกระดับฝีมือและ
อบรมให้ความรู้ เพื่อให้มีรายได้เสริมและเกิดความมั่นคงทางรายได้ ตามแนวทางทาสินธุ์ โมเดล และ
หนองบัวลำภูโมเดล

๒) พัฒนาคุณภาพชีวิตและจัดสวัสดิการให้แก่ผู้สูงอายุ ผู้พิการ และผู้ด้อยโอกาส โดยเพิ่มสวัสดิการ
ทางด้านสังคมให้กับกลุ่มผู้พิการ ผู้ด้อยโอกาส และผู้สูงอายุ ส่งเสริมการมีส่วนร่วมของ ชุมชนในการดูแลผู้
พิการและผู้สูงอายุ และสนับสนุนการออมเพื่อสร้างความมั่นคงทางรายได้ และพึ่งพาตนเอง ได้ในบั้นปลายชีวิต

ยกระดับสถานพยาบาลชุมชนในพื้นที่ห่างไกลให้ได้มาตรฐาน และใช้ประโยชน์จากระบบสื่อสารทางอินเทอร์เน็ตเชื่อมโยงโรงพยาบาลขนาดใหญ่ให้สามารถดูแลผู้ป่วยและผู้สูงอายุ

๓) พัฒนาความรู้ ทักษะอาชีพ และการเรียนรู้ตลอดชีวิต โดยกระจายการบริการด้าน การศึกษาที่มีคุณภาพให้มีความเท่าเทียมระหว่างพื้นที่ เพื่อพัฒนาทักษะให้สามารถประกอบอาชีพและมีรายได้ ตามศักยภาพของแต่ละบุคคล ปรับปรุงแหล่งเรียนรู้ในชุมชนและส่งเสริมให้มีระบบการจัดการความรู้ ภูมิปัญญาท้องถิ่น ส่งเสริมให้สถาบันทางสังคมบูรณาการร่วมกันระหว่าง “ครอบครัว ชุมชน ศาสนา การศึกษา สื่อ และภาคเอกชน” ในการหล่อหลอม ปลูกฝังค่านิยม วัฒนธรรมให้คนไทยดำเนินชีวิตที่ยึดมั่นในคุณธรรม จริยธรรม มีวินัย มีจิตสาธารณะ จิตอาสา และมีความรับผิดชอบต่อส่วนรวม

๔) พัฒนาระบบการป้องกันและควบคุมโรคเฉพาะถิ่น แก้ปัญหาโรคพยาธิใบไม้ตับ ในพื้นที่เสี่ยง อาทิ จังหวัดขอนแก่น สกลนคร ร้อยเอ็ด หนองบัวลำภู กาฬสินธุ์ อ่างนาจเจริญ มหาสารคาม แผนพัฒนาภาคตะวันออกเฉียงเหนือ อุตรดิตถ์ นครพนม และยโสธร โดยส่งเสริมการเรียนรู้ในการป้องกันโรคพยาธิใบไม้ตับให้แก่ประชาชน ทั้งในชุมชนและเยาวชนในสถานศึกษา ปรับเปลี่ยนพฤติกรรมและค่านิยมในการบริโภคอาหารปรุงสุกจาก ปลายน้ำจัดมีเกล็ด กำจัดสิ่งปฏิกูลจากชุมชนบริเวณรอบแหล่งน้ำอย่างถูกหลักสุขาภิบาล สร้างเครือข่าย โรงพยาบาลในการคัดกรอง เฝ้าระวัง วินิจฉัยและรักษาโรคพยาธิใบไม้ตับและผู้ป่วยมะเร็งท่อน้ำดี พร้อมทั้ง พัฒนาระบบคัดกรองกลุ่มเสี่ยงและระบบฐานข้อมูลเพื่อติดตามการทำงาน

๕) พัฒนาโภชนาการแม่และเด็ก โดยส่งเสริมการบริโภคไอโอดีนและให้ความรู้แก่ พ่อแม่หรือผู้ดูแลเด็กในด้านโภชนาการที่เหมาะสม ตั้งแต่เริ่มตั้งครรภ์ และวิธีการเลี้ยงดูเด็กที่เหมาะสม เพื่อกระตุ้นการพัฒนาเด็กในช่วง ๐-๓ ปีแรก และยกระดับศูนย์พัฒนาเด็กเล็กในชุมชนและพื้นที่ห่างไกลให้ได้ มาตรฐาน เพื่อเสริมสร้างศักยภาพเด็กก่อนวัยเรียน ให้มีพัฒนาการความพร้อมทั้งทักษะสมอง ร่างกาย และสังคม

๖) อำนวยความยุติธรรม ลดความเหลื่อมล้ำ โดยยกระดับการให้ความช่วยเหลือ ผู้มีรายได้น้อยและผู้ด้อยโอกาสด้านกฎหมายและคดีความ บูรณาการการทำงานร่วมกันระหว่างหน่วยงาน ภาครัฐและเครือข่ายภาคประชาชนในการแก้ไขข้อพิพาทในชุมชนโดยสันติวิธีและสร้างการรับรู้กฎหมายเพื่อ สร้างภูมิคุ้มกันในการปกป้องตนเองไม่ให้ตกเป็นเหยื่อ

๘.๕.๓ ยุทธศาสตร์ที่ ๓ สร้างความเข้มแข็งของฐานเศรษฐกิจภายในควบคู่กับ การแก้ปัญหาทรัพยากรธรรมชาติและสิ่งแวดล้อม

แนวทางการพัฒนา

๑) พัฒนาอาชีพและรายได้ของเกษตรกร โดยสร้างความมั่นคงของเกษตรกรรายย่อย โดยยึดหลักปรัชญาของเศรษฐกิจพอเพียง เกษตรทฤษฎีใหม่ เกษตรทางเลือก เกษตรกรรมยั่งยืน เกษตรแปลงใหญ่ เกษตรอัตลักษณ์พื้นถิ่น เกษตรปลอดภัย เกษตรชีวภาพ เกษตรแปรรูป เกษตรอัจฉริยะ และระบบนิเวศ การพัฒนาการเกษตร สนับสนุนการรวมกลุ่มเกษตรกร พัฒนาความเข้มแข็งขององค์กรและสถาบันเกษตรกร

พัฒนาเครือข่ายวิสาหกิจชุมชนหรือสหกรณ์การเกษตร พัฒนาเกษตรกรรุ่นใหม่ให้เป็นมืออาชีพ สนับสนุน การเข้าถึงแหล่งเงินทุนที่เป็นธรรม

๒) พัฒนาพื้นที่ทุ่งกุลาร้องไห้ให้เป็นแหล่งผลิตข้าวหอมมะลิคุณภาพสูง ในพื้นที่จังหวัด ยโสธร สุรินทร์ ร้อยเอ็ด มหาสารคาม และศรีสะเกษ รวมทั้งพื้นที่ที่มีศักยภาพอื่น ๆ โดยปรับกระบวนการผลิต ให้อยู่ภายใต้ มาตรฐานเกษตรปลอดภัย พัฒนาห่วงโซ่เกษตรอินทรีย์ให้ครอบคลุมทุกขั้นตอนการผลิต พร้อมทั้ง ขยายพื้นที่ เกษตรอินทรีย์ โดยส่งเสริมการผลิตและแปรรูปโดยใช้นวัตกรรม การยกระดับราคาสินค้าเกษตร ๑๗ แผนพัฒนาภาคตะวันออกเฉียงเหนือ อินทรีย์ให้แตกต่างจากสินค้าเกษตรที่ใช้สารเคมี และการพัฒนาระบบ การรับรองมาตรฐานเกษตรอินทรีย์ การส่งเสริมกระบวนการตรวจรับรองแบบมีส่วนร่วมในการตรวจสอบ กันเองของสมาชิกกลุ่มผู้ผลิตและชุมชน รวมทั้งการจัดทำโซนนิ่งระบบเกษตรอินทรีย์อย่างเป็นรูปธรรม โดยนำ ร่องในพื้นที่ที่มีความพร้อมและเหมาะสม และเชื่อมโยงไปสู่การท่องเที่ยวเชิงเกษตรหรือการท่องเที่ยววิถีไทย เพื่อขยายฐานรายได้ พร้อมทั้งจัดทำ ฐานข้อมูลเกษตรอินทรีย์ เพื่อเป็นข้อมูลในการวางแผนการผลิตที่ เหมาะสม สนับสนุนการวิจัยและพัฒนา นวัตกรรมใหม่ๆ ให้ตอบสนองตลาดสินค้าเพื่อสุขภาพและการส่งออก จัดตั้งกองทุนเกษตรอินทรีย์ ตลอดจน มาตรการส่งเสริมตลาดสีเขียวในชุมชนและท้องถิ่น ส่งเสริมเกษตรกร และกลุ่มเกษตรกรจำหน่ายสินค้าผ่าน ช่องทางพาณิชย์อิเล็กทรอนิกส์(E-Commerce) ทั้งภายในประเทศและ ต่างประเทศ

๓) ส่งเสริมการปรับเปลี่ยนไปสู่สินค้าเกษตรชนิดใหม่ตามศักยภาพของพื้นที่ (Zoning) และความ ต้องการตลาด โดยส่งเสริมการปลูกพืชผัก ผลไม้ และไม้ดอก ในพื้นที่จังหวัดเลย หนองคาย บึงกาฬ นครพนม ศรีสะเกษ และอุบลราชธานีโดยสนับสนุนการปรับปรุงพัฒนาพันธุ์ การตรวจรับรองมาตรฐานสินค้า เกษตร การประชาสัมพันธ์และการจัดตั้งตลาดกลาง รวมทั้งส่งเสริมการปลูกพืชสมุนไพรสำคัญที่เป็นสารตั้งต้น ในการ แปรรูปผลิตสินค้า ในพื้นที่จังหวัดสกลนคร มหาสารคาม เลย อ่างนาจเจริญ และอุบลราชธานี ให้มีปริมาณ มากพอและมีคุณภาพตามระบบมาตรฐานการเกษตรตามความต้องการของตลาดทั้งในและต่างประเทศ และ จัดทำฐานข้อมูลพื้นที่ปลูกพืชสมุนไพรเพื่อการบริหารจัดการ และส่งเสริมการเลี้ยงโคเนื้อคุณภาพสูงในพื้นที่ จังหวัดสกลนคร มุกดาหาร นครพนม นครราชสีมา สุรินทร์ ชัยภูมิ บุรีรัมย์ และอุบลราชธานี และโคนม ใน พื้นที่จังหวัดนครราชสีมา ขอนแก่น โดยสนับสนุนการปรับปรุงพันธุ์ ส่งเสริมการปลูกแปลงหญ้าและปรับปรุง คุณภาพอาหารสัตว์ พัฒนาเทคโนโลยีการเลี้ยงและทักษะเกษตรกร รวมทั้งการจัดระบบมาตรฐานโรงฆ่าสัตว์ ให้ได้ มาตรฐานอุตสาหกรรม (GMP) และเพิ่มช่องทางการจำหน่ายและขยายตลาดไปสู่อาเซียน

๔) ส่งเสริมและพัฒนาเศรษฐกิจฐานชีวภาพ (Bio Economy) ให้เป็นฐานรายได้ใหม่ที่ สำคัญของ ภาค โดยมุ่งลงทุนสร้างเศรษฐกิจบนฐานของการวิจัยและนวัตกรรมระดับสูง ในลักษณะสหวิทยาการ ที่ใช้ ทรัพยากรฐานชีวภาพ (พืช สัตว์ จุลินทรีย์) รวมถึงวัสดุเหลือทิ้งทางการเกษตร ของเสียและน้ำเสียจาก โรงงาน อุตสาหกรรม ฟาร์มปศุสัตว์ และชุมชน พัฒนาต่อยอดเป็นผลิตภัณฑ์ชีวภาพที่มีมูลค่าสูง ก่อให้เกิด ความก้าวหน้าและนวัตกรรมในมิติใหม่ๆ ที่ส่งผลต่อการปฏิรูปภาคเกษตร อาหาร สาธารณสุขและการแพทย์ พลังงาน อุตสาหกรรมเคมี และภาคสังคม โดยพัฒนาให้นครราชสีมา ขอนแก่น อุบลราชธานี และสกลนคร เป็นศูนย์กลางอุตสาหกรรมเกษตรแปรรูปและอาหารแบบครบวงจร ส่งเสริมการแปรรูปสมุนไพรในพื้นที่

จังหวัดสกลนคร มหาสารคาม สุรินทร์ อ่างนาจเจริญ และอุดรธานี โดยพัฒนาเทคโนโลยีการผลิตให้ได้มาตรฐาน GMP พัฒนาระบบรับรองผลิตภัณฑ์สมุนไพรและสร้างแบรนด์เพื่อเพิ่มขีดความสามารถในการแข่งขันและส่งออก ส่งเสริมอุตสาหกรรมใหม่และธุรกิจแนวใหม่ในพื้นที่กลุ่มจังหวัดภาคตะวันออกเฉียงเหนือตอนกลาง กลุ่มจังหวัดภาคตะวันออกเฉียงเหนือตอนล่าง ๑ และตอนล่าง ๒ ด้วยการพัฒนาต่อยอดจากวัตถุดิบและของเหลือทิ้งทางการเกษตร/อุตสาหกรรม และฐานความหลากหลายทางชีวภาพไปสู่ผลิตภัณฑ์มูลค่าสูง เช่น ชีวเภสัชภัณฑ์อาหาร อาหารสัตว์ในอนาคต โปรตีนทางเลือก ผลิตภัณฑ์อินทรีย์ พลาสติกชีวภาพ (bio-plastic) สารสกัดจากพืชมูลค่าสูง เอนไซม์หรืออาหารเสริมสุขภาพจากจุลินทรีย์ เป็นต้น รวมทั้งสร้างความมั่นคงทางพลังงานระดับชุมชน จากการนำวัตถุดิบในชุมชน ของเหลือทิ้งทางการเกษตร ขยะครัวเรือน มาผลิตเป็นพลังงานเพื่อใช้ภายในครัวเรือนหรือชุมชน และส่งเสริมการใช้พลังงานหมุนเวียนในระดับชุมชน

๕) ส่งเสริมและสนับสนุนธุรกิจ SMEs ธุรกิจ Startup และวิสาหกิจชุมชน ผลิตสินค้า อุตสาหกรรมในพื้นที่ยุทธศาสตร์เศรษฐกิจแนวตะวันออก-ตะวันตก ได้แก่ จังหวัดชัยภูมิ ขอนแก่น ๑๘ แผนพัฒนาภาคตะวันออกเฉียงเหนือ ภาพสินธุ์ร้อยเอ็ด มุกดาหาร เพื่อการส่งออกสู่ประเทศเพื่อนบ้าน โดยเน้นอุตสาหกรรมสีเขียวและการใช้ วัตถุดิบในพื้นที่ พัฒนาผู้ประกอบการ รวมทั้งสนับสนุนความรู้ด้านกฎ ระเบียบที่เกี่ยวข้อง ส่งเสริมการเข้าถึง แหล่งเงินทุนที่เป็นธรรม การพัฒนาช่องทางการตลาดในต้นทุนที่ต่ำโดยใช้เทคโนโลยีสารสนเทศ เช่น E-Commerce, E-Marketing เป็นต้น

๖) ยกระดับมาตรฐานสินค้ากลุ่มผ้าไหม ผ้าฝ้าย ผ้าย้อมคราม และส่งเสริมพื้นที่ที่มี ศักยภาพให้ก้าวไปสู่การเป็นศูนย์กลางแฟชั่นในระดับภูมิภาค อาทิ ภาพสินธุ์ ขอนแก่น ชัยภูมิ นครราชสีมา สุรินทร์ และสกลนคร เป็นต้น โดยส่งเสริมการพัฒนาคุณภาพสินค้า การออกแบบ และตราสัญลักษณ์ พัฒนา เทคโนโลยี และงานศึกษาวิจัยสร้างนวัตกรรมเพิ่มมูลค่า พร้อมทั้งพัฒนาและยกระดับผลิตภัณฑ์ชุมชนอื่นๆ ยกระดับผู้ประกอบการและนักออกแบบรุ่นใหม่ ให้มีทักษะ มีความรู้ความสามารถทั้งการออกแบบและ การจัดการ เพื่อให้สินค้ามีความหลากหลายและทันสมัย สร้างความเชื่อมโยงระหว่างวิสาหกิจชุมชนและ วิสาหกิจขนาดกลางและขนาดย่อมกับภาคอุตสาหกรรม และส่งเสริมการจัดธุรกิจเพื่อสร้างโอกาสทางธุรกิจ

๗) พัฒนาเมืองศูนย์กลางจังหวัดเป็นเมืองน่าอยู่ โดยจัดระบบสาธารณูปโภค สาธารณูปการที่มีคุณภาพและให้เพียงพอต่อความต้องการของประชาชนและกิจกรรมเศรษฐกิจในเมือง จัดระบบบริการสังคมที่ได้มาตรฐาน ที่อยู่อาศัยของผู้มีรายได้น้อย ให้มีความสำคัญต่อการผังเมือง การเพิ่มพื้นที่ สีเขียว ความสะอาด และดูแลความปลอดภัยของประชาชน และรักษาความสมดุลของระบบนิเวศ มุ่งเน้น การเพิ่มประสิทธิภาพการใช้พลังงาน และสนับสนุนพลังงานสะอาด

๘) อนุรักษ์และส่งเสริมการฟื้นฟูทรัพยากรป่าไม้ให้คงความอุดมสมบูรณ์และรักษา ความหลากหลายทางชีวภาพของพื้นที่ต้นน้ำและป่าธรรมชาติที่สำคัญ ในพื้นที่จังหวัดเลย อุดรธานี สกลนคร ชัยภูมิ นครราชสีมา บุรีรัมย์ สุรินทร์และศรีสะเกษ โดยกำหนดและทำเครื่องหมายแนวเขตพื้นที่ป่าอนุรักษ์ และพื้นที่ป่านอกเขตอนุรักษ์ให้ชัดเจน ส่งเสริมประชาชนมีส่วนร่วมในการฟื้นฟู ปลูกป่า และป้องกันการบุกรุก เพื่อรักษาพื้นที่ป่าต้นน้ำและป้องกันการชะล้างพังทลายของดินรวมถึงการอนุรักษ์พื้นที่ชุ่มน้ำ

๙) ส่งเสริมและสนับสนุนการศึกษาวิจัยเพื่อพัฒนาความรู้ เทคโนโลยี นวัตกรรมและ ความคิดสร้างสรรค์ ในการพัฒนาภาค โดยใช้ประโยชน์จากสถาบันการศึกษา หน่วยงานด้านการวิจัยพัฒนา ที่กระจายตัวอยู่ในพื้นที่ สร้างความเชื่อมโยงสถาบันการศึกษา และภาคเอกชนเพื่อพัฒนาเครือข่ายของ อุตสาหกรรมใน ลักษณะคลัสเตอร์ สนับสนุนสถาบันการศึกษาหรือสถาบันวิจัย ให้มีความพร้อมด้านโครงสร้าง พื้นฐานและ บุคลากรด้านวิทยาศาสตร์ เทคโนโลยี และนวัตกรรม ส่งเสริมและสนับสนุนการวิจัยในชั้นประยุกต์ และทดลอง เพิ่มขึ้น ทั้งการทำผลิตภัณฑ์ต้นแบบ การท วิจัยตลาด การทดสอบผลิตภัณฑ์ และโรงงานนำร่อง เพื่อให้ สามารถแปลงงานวิจัยไปสู่การใช้ประโยชน์ในเชิงพาณิชย์ได้อย่างเป็นรูปธรรมมากขึ้น

๘.๕.๔ ยุทธศาสตร์ที่ ๔ พัฒนาการท่องเที่ยวเชิงบูรณาการ

แนวทางการพัฒนา

๑) พัฒนาและส่งเสริมการท่องเที่ยวเชิงประเพณีวัฒนธรรมในทุกพื้นที่ โดยส่งเสริม ชุมชนในการ สร้างสรรค์กิจกรรมหรือเทศกาลประจำถิ่นในแต่ละเดือนในพื้นที่ต่างๆ โฆษณาประชาสัมพันธ์แก่ นักท่องเที่ยว ทั้งชาวไทยและต่างประเทศ เพื่อสร้างการรับรู้สินค้า บริการ แหล่งท่องเที่ยวที่สะท้อนอัตลักษณ์ของ ชุมชน และเมืองเก่า ได้แก่ เมืองเก่าบุรีรัมย์ เมืองเก่าพิมาย เมืองเก่าสุรินทร์ เมืองเก่านครราชสีมา และเมืองเก่า สกลนคร พัฒนาแบรนด์และสื่อสารความแตกต่างของชุมชนต่าง ๆ ในรูปแบบการเล่าเรื่อง (Storytelling) ส่งเสริมการขายแพ็คเกจการท่องเที่ยวเพื่อกระตุ้นการท่องเที่ยวนอกฤดูกาล ส่งเสริมการตลาดแบบมีเป้าหมาย เฉพาะกลุ่ม เช่น กลุ่มผู้สูงอายุ กลุ่มนักเรียนนักศึกษา กลุ่มผู้ปฏิบัติธรรม กลุ่มสุขภาพสตรี เป็นต้น

๒) พัฒนาและส่งเสริมการท่องเที่ยวอารยธรรมอีสานใต้ในพื้นที่จังหวัดนครราชสีมา บุรีรัมย์ สุรินทร์ ศรีสะเกษ และอุบลราชธานี โดยบูรณาการจัดการแผนท่องเที่ยวในแต่ละจังหวัดที่ดึงดูดเด่น หรืออัตลักษณ์ของ แต่ละพื้นที่มาสร้างเส้นทางท่องเที่ยวเชื่อมโยงแหล่งท่องเที่ยวในเขตอารยธรรมอีสานใต้ และ เชื่อมโยงสู่ ประเทศลาว กัมพูชา และเวียดนาม เพื่อเพิ่มระยะเวลาพำนักและค่าใช้จ่ายเฉลี่ยต่อหัวของกลุ่ม นักท่องเที่ยว คุณภาพทั้งชาวไทยและต่างประเทศ พัฒนาสินค้าและบริการที่มีจุดเด่นหรืออัตลักษณ์ที่สร้างจาก ทุนทาง วัฒนธรรม เพื่อให้เกิดความจดจำและสร้างความโดดเด่น ลอกเลียนได้ยาก พัฒนาบุคลากรและ ผู้ประกอบการ การท่องเที่ยวให้เป็นมืออาชีพ รักษามาตรฐานการให้บริการ จัดทำแผนที่ท่องเที่ยวให้ท่องเที่ยว ได้ตลอดทั้งปี พัฒนาระบบโลจิสติกส์ขนถ่ายนักท่องเที่ยวอย่าง เป็นระบบไปสู่แหล่งท่องเที่ยว ดูแลความปลอดภัยและ สุขลักษณะให้นักท่องเที่ยว

๓) พัฒนาและส่งเสริมการท่องเที่ยววิถีชีวิตลุ่มน้ำโขง ในพื้นที่จังหวัดเลย หนองคาย บึงกาฬ นครพนม มุกดาหาร อำนาจเจริญ อุบลราชธานี และสกลนคร และพัฒนาเส้นทางเชื่อมโยงแหล่ง ท่องเที่ยวกับประเทศ เพื่อนบ้าน อาทิ สี่เหลี่ยมวัฒนธรรมล้านช้าง เลย-อุดรธานี-หนองบัวลำภู-หนองคาย-สปป. ลาว โดยพัฒนา แหล่งท่องเที่ยว สินค้าและบริการ ให้สอดคล้องกับกระแสความนิยมการท่องเที่ยวเชิง วัฒนธรรมของสองฝั่ง โขง พัฒนากิจกรรมการท่องเที่ยวให้มีความหลากหลาย อาทิ การท่องเที่ยว/พักผ่อน ชมทัศนียภาพและวิถีชีวิต ลุ่มแม่น้ำโขง (Leisure/Lifestyle) การท่องเที่ยวด้วยจักรยานและการเดินทางแบบ คาราวาน (Cycling/Caravan Tours) การท่องเที่ยวเชิงมหกรรม (Festivals/Events) เป็นต้น พัฒนากิจการ เชื่อมโยง

ระหว่างแหล่งท่องเที่ยว พัฒนาท่าเรือและการท่องเที่ยวทางน้ำให้ได้มาตรฐานความปลอดภัย ส่งเสริมการบริหารจัดการที่เกิดจากชุมชนเพื่อสร้างงานและรายได้ เน้นพัฒนาผู้ประกอบการด้านการจัดการ และทักษะทางภาษาเพื่อรองรับนักท่องเที่ยวต่างชาติที่เพิ่มขึ้น

๔) พัฒนาและส่งเสริมการท่องเที่ยวยุคก่อนประวัติศาสตร์ ในจังหวัดขอนแก่น กาฬสินธุ์อุดรธานี หนองบัวลำภูและชัยภูมิโดยพัฒนาแหล่งท่องเที่ยวและพิพิธภัณฑ์ให้เป็นแหล่งเรียนรู้เชิงสร้างสรรค์และมีชีวิต ออกแบบการจัดแสดง จัดนิทรรศการ มัลติมีเดีย หรือกิจกรรมต่างๆ ให้ผู้ชมมีส่วนร่วม มีความสนุกสนานรมย์เสมอ (play and learn) ทั้งภาษาไทยและต่างประเทศเพื่อขยายฐานนักท่องเที่ยวที่สนใจ ศึกษาวิวัฒนาการของภาคตั้งแต่ยุคก่อนประวัติศาสตร์จนถึงปัจจุบัน ปลูกฝังให้เด็กเข้าพิพิธภัณฑ์ผ่านกิจกรรม ทัศนศึกษาของโรงเรียนและนันทนาการของครอบครัว พัฒนาสินค้า/บริการ/ของที่ระลึก ปรับปรุง สิ่งอำนวยความสะดวกในแหล่งท่องเที่ยวให้ได้มาตรฐาน โฆษณาประชาสัมพันธ์อย่างต่อเนื่อง พัฒนาระบบขนส่งสาธารณะเข้าสู่แหล่งท่องเที่ยวเพื่อให้เข้าถึงได้ง่ายและกลับมาได้บ่อยครั้ง ๒๐ แผนพัฒนาภาคตะวันออกเฉียงเหนือ

๕) พัฒนาและส่งเสริมการท่องเที่ยวเชิงกีฬาในพื้นที่จังหวัดบุรีรัมย์ ศรีสะเกษ นครราชสีมา โดยส่งเสริมและสนับสนุนอุตสาหกรรมกีฬาให้ครอบคลุมทุกมิติ เพื่อสร้างมูลค่าเพิ่มทั้งจาก การกีฬาและธุรกิจที่เกี่ยวข้อง อาทิ ธุรกิจการแข่งขันต่างๆ การผลิตอุปกรณ์/ชุดกีฬา/ของที่ระลึก สนามแข่งขัน อาหารเสริมและเครื่องดื่ม โรงแรม ร้านอาหาร การเดินทางและขนส่ง ประกันภัย สถาบันพัฒนากีฬาอาชีพ ทุกระดับ เป็นต้น ส่งเสริมการศึกษาในด้านเวชศาสตร์การกีฬา วิทยาศาสตร์การกีฬา และการบริหารจัดการ ธุรกิจกีฬา เพื่อผลิตบุคลากรรองรับการขยายตัวของอุตสาหกรรมกีฬา สนับสนุนการจัดมหกรรมกีฬานานาชาติ รวมทั้งส่งเสริมกิจกรรมทางการตลาดและการประชาสัมพันธ์เพื่อสร้างการรับรู้ให้กับนักท่องเที่ยว

๖) พัฒนาและส่งเสริมการท่องเที่ยวธรรมชาติในจังหวัดชัยภูมิ เลย นครราชสีมา อุบลราชธานี โดยส่งเสริมการท่องเที่ยวที่คำนึงถึงขีดความสามารถในการรองรับของระบบนิเวศเพื่อให้เกิด ความสมดุลและยั่งยืน มุ่งเน้นนักท่องเที่ยวคุณภาพเพื่อให้สอดคล้องกับกิจกรรมการท่องเที่ยวที่มุ่งเน้นให้เกิด ความคุ้มค่าต่อประสบการณ์มากกว่าการท่องเที่ยวที่คุ้มค่าเงิน สนับสนุนให้คนไทยเดินทางมาท่องเที่ยวในพื้นที่ มากขึ้น รวมทั้งให้ความรู้นักท่องเที่ยวในการอนุรักษ์ทรัพยากรธรรมชาติ

๗) พัฒนาแหล่งท่องเที่ยวและสิ่งอำนวยความสะดวกให้ได้มาตรฐาน ดูแล ความปลอดภัยให้นักท่องเที่ยว ประชาสัมพันธ์การท่องเที่ยว และพัฒนาเส้นทางท่องเที่ยวที่เชื่อมโยง ในลักษณะเครือข่าย เพื่อกระจายนักท่องเที่ยวจากเมืองหลักไปสู่ชุมชนและท้องถิ่น เชื่อมโยงกิจกรรม การท่องเที่ยวระหว่างภาคเอกชน กับชุมชนและท้องถิ่น ทั้งในประเทศและกับประเทศเพื่อนบ้าน ที่สอดคล้อง กับความต้องการของนักท่องเที่ยว รวมทั้งพัฒนาทักษะฝีมือบุคลากรในภาคบริการและการท่องเที่ยว จัดฝึกอบรมมัคคุเทศก์ด้านภาษาต่างประเทศ นอกจากนั้นพัฒนาสินค้า OTOP สินค้าวิสาหกิจชุมชน ของที่ระลึก ร้านอาหาร ที่พักให้มีคุณภาพดี ส่งเสริมการท่องเที่ยวเฉพาะกลุ่มตามความสนใจของนักท่องเที่ยว รวมถึงระบบ การจัดการสิ่งแวดล้อมในแหล่งท่องเที่ยว

๘.๕.๕ ยุทธศาสตร์ที่ ๕ ใช้โอกาสจากการพัฒนาโครงข่ายคมนาคมขนส่งที่เชื่อมโยงพื้นที่เศรษฐกิจหลักภาคกลางและพื้นที่ระเบียงเศรษฐกิจภาคตะวันออก (EEC) เพื่อพัฒนาเมือง และพื้นที่เศรษฐกิจ ใหม่ ๆ ของภาค

แนวทางการพัฒนา

๑) เร่งพัฒนาโครงสร้างพื้นฐานขนาดใหญ่ที่เชื่อมโยงภาคกับพื้นที่เศรษฐกิจหลัก ภาคกลางและพื้นที่ระเบียงเศรษฐกิจภาคตะวันออก (EEC) ให้แล้วเสร็จตามแผนแม่บทภายใต้ยุทธศาสตร์ชาติ อาทิ แผนการพัฒนารถไฟความเร็วสูง ช่วงนครราชสีมา-หนองคาย การพัฒนาโครงข่ายรถไฟทางคู่ ช่วงขอนแก่น-หนองคาย ช่วงจิระ-อุบลราชธานี และโครงการทางหลวงพิเศษระหว่างเมืองและทางพิเศษ ช่วงระเบียงเศรษฐกิจ EWEC ด้านตะวันออก ๒๑ แผนพัฒนาภาคตะวันออกเฉียงเหนือ

๒) เร่งพัฒนาโครงข่ายระบบการคมนาคมขนส่งภายในภาคให้เป็นระบบที่สมบูรณ์ อาทิ การพัฒนารถไฟสายใหม่ (บ้านไผ่-นครพนม) โครงการพัฒนาท่าอากาศยาน ให้สามารถรองรับปริมาณ ความต้องการเดินทางและขนส่งสินค้าทางอากาศที่เพิ่มขึ้น (อุดรธานี อุบลราชธานี บุรีรัมย์ ร้อยเอ็ด นครราชสีมา ขอนแก่น เลย และสกลนคร) และขยายถนน ๔ ช่องจราจรเพื่อเพิ่มประสิทธิภาพทางหลวง

๓) พัฒนาเมืองขอนแก่นให้เป็นเมืองศูนย์กลางเศรษฐกิจ การค้า การลงทุน การบริการสุขภาพและศูนย์กลางการศึกษา โดยจัดทำแผนแม่บทพื้นที่ศูนย์กลางความเจริญ เช่น เขตอุตสาหกรรมเชิงนิเวศ เขตนวัตกรรม พื้นที่อนุรักษ์มรดกทางวัฒนธรรม และพื้นที่เปิดโล่ง เป็นต้น พัฒนา และปรับปรุงโครงสร้างพื้นฐานเชื่อมโยงกับระบบโครงสร้างพื้นฐานหลักที่เชื่อมโยงระหว่างภาค เร่งรัดพัฒนา ระบบขนส่งรางเบาเมืองขอนแก่น พร้อมทั้งส่งเสริมระบบขนส่งสาธารณะในเมืองให้เชื่อมโยงระหว่างเมืองและ ระบบขนส่งอื่น

๔) พัฒนาพื้นที่รอบสถานีขนส่งระบบรางในเมืองที่มีศักยภาพที่สำคัญ อาทิเมือง ขอนแก่น เมืองนครราชสีมา และเมืองอุบลราชธานี โดยพัฒนาพื้นที่ในรูปแบบเมืองกระชับ ให้มีการใช้ ประโยชน์ที่ดินแบบผสมผสานทั้งการทำงาน การอยู่อาศัย และการนันทนาการล้อมรอบสถานีขนส่ง และ พัฒนาพื้นที่บริเวณเมืองชายแดนที่มีศักยภาพ รวมทั้งบริเวณใกล้พื้นที่เขตเศรษฐกิจพิเศษชายแดน อาทิ นครพนม หนองคาย มุกดาหาร ให้มีความพร้อมสำหรับรองรับกิจกรรมทางเศรษฐกิจและสังคมที่เชื่อมโยงกับ ประเทศเพื่อนบ้าน และเป็นศูนย์กลางความเจริญในการกระจายความเจริญไปยังพื้นที่โดยรอบ

๕) พัฒนาอุตสาหกรรมต่อเนื่องจากการพัฒนาระบบคมนาคม โดยพัฒนาและยกระดับ ความเชี่ยวชาญของผู้ประกอบการอุตสาหกรรมซ่อมบำรุงและผลิตชิ้นส่วนอากาศยานและระบบราง ที่ได้ มาตรฐาน และเป็นที่ยอมรับในระดับสากล พัฒนากำลังแรงงานและนวัตกรรมเพื่อเตรียมพร้อมรองรับ การพัฒนาอุตสาหกรรมการบินในจังหวัดนครพนม อุตสาหกรรมระบบรางในจังหวัดขอนแก่น และพัฒนา สถานีขนส่งสินค้าในจังหวัดขอนแก่น นครราชสีมา และอุดรธานี

๘.๕.๖ ยุทธศาสตร์ที่ ๖ พัฒนาความร่วมมือและใช้ประโยชน์จากข้อตกลงกับประเทศเพื่อนบ้านในการสร้างความเข้มแข็งทางเศรษฐกิจตามแนวชายแดนและแนวระเบียงเศรษฐกิจ

แนวทางการพัฒนา

๑) พัฒนาด่านชายแดน โดยพัฒนาโครงสร้างพื้นฐานบริเวณด่านศุลกากรให้เพียงพอ สนับสนุนการจัดการด่านพรมแดนแบบเบ็ดเสร็จ CIQ (Customs/Immigration/Quarantine) ให้ได้มาตรฐานสากล เร่งเชื่อมต่อระบบสารสนเทศภายในและระหว่างหน่วยงานเพื่อสามารถให้บริการ ณ จุดเดียว (National Single Window) เพิ่มอัตรากำลังเจ้าหน้าที่ให้เพียงพอ พัฒนาสิ่งอำนวยความสะดวกบริเวณจุดผ่อนปรน การค้าชายแดนที่มีศักยภาพ ๒๒ แผนพัฒนาภาคตะวันออกเฉียงเหนือ

๒) พัฒนาโครงสร้างพื้นฐานเชื่อมโยงชายแดน โดยเร่งก่อสร้างสะพานมิตรภาพไทย-ลาว แห่งที่ ๕ (บึงกาฬ-ปากซัน) พัฒนาเส้นทางใหม่เชื่อมโยงบึงกาฬ-อุดรธานี และรถไฟความเร็วสูง เพื่อเชื่อมโยง โครงข่ายเส้นทางคมนาคมระหว่างไทย ลาว เวียดนาม และจีน ให้มีความสะดวก ประหยัดเวลาและค่าใช้จ่าย ในการเดินทาง

๓) พัฒนาพื้นที่เขตพัฒนาเศรษฐกิจพิเศษชายแดน มุกดาหาร นครพนม และ หนองคาย เพื่อเสริมสร้างศักยภาพในการลงทุนและสร้างความร่วมมือกับประเทศเพื่อนบ้านในการพัฒนา เศรษฐกิจชายแดน พร้อมทั้งเร่งรัดการดำเนินงานโครงการและมาตรการสำคัญในเขตเศรษฐกิจพิเศษ ให้มีความพร้อมด้านโครงสร้างพื้นฐาน และบริการ CIQ ที่ได้มาตรฐานสากล

๔. แผนงาน/โครงการตามแผนพัฒนาภาคตะวันออกเฉียงเหนือที่สอดคล้องกับแผนแม่บท ภายใต้ยุทธศาสตร์ชาติ

๔.๑ ยุทธศาสตร์ที่ ๑ บริหารจัดการน้ำให้เพียงพอต่อการพัฒนาเศรษฐกิจและคุณภาพชีวิตอย่างยั่งยืน

๔.๑.๑ โครงการพัฒนาระบบน้ำชุมชนเพื่อเกษตรยังชีพนอกเขตชลประทาน สู้ภัยแล้ง สาระสำคัญ ความต้องการใช้น้ำในภาคเกษตร โดยเฉพาะในพื้นที่นอกเขต ชลประทาน ยังขาดแคลนน้ำอยู่และเป็นปัญหาความมั่นคงทางสังคม จำเป็นต้องมี แนวทางโครงการรองรับต่อการทำเกษตรยังชีพในพื้นที่นอกเขตชลประทานในรูปแบบ ต่างๆ โดยการพัฒนาแหล่งน้ำขนาดเล็กและระบบกระจายน้ำ การฟื้นฟูแหล่งน้ำธรรมชาติ การพัฒนาแหล่งน้ำบาดาลขนาดใหญ่และการเติมน้ำ การสนับสนุนการใช้น้ำ บาดาลเพื่อการเกษตร การขุดสระน้ำในไร่ และการอนุรักษ์ดินและน้ำในพื้นที่ที่ไม่มี ศักยภาพการพัฒนาแหล่งน้ำ โดยต้องจัดทำเป็นแผนบูรณาการ ๕ ปี จะเน้น ดำเนินการในพื้นที่การแก้ไขปัญหาอุทกภัยและภัยแล้งเชิงพื้นที่อย่างเป็นระบบ (Area base) โดยเฉพาะภาคตะวันออกเฉียงเหนือที่ไม่มีศักยภาพการพัฒนาชลประทาน เพื่อช่วยแก้ปัญหาภัยแล้งให้หมู่บ้านนอกเขตชลประทานสามารถทำเกษตรยังชีพได้ ไม่น้อยกว่าร้อยละ ๕๐ ของจำนวนหมู่บ้านที่ขาดแคลนน้ำหน้าแล้ง สอดคล้องกับ ยุทธศาสตร์เพื่อความมั่นคงและการปฏิรูป หน่วยงานดำเนินงานหลัก สำนักงานทรัพยากรน้ำแห่งชาติ กระทรวง ทรัพยากรธรรมชาติและสิ่งแวดล้อม กระทรวงเกษตรและสหกรณ์

๔.๑.๒ โครงการการพัฒนาแหล่งน้ำเพื่อการเกษตรและการสร้างระบบส่งน้ำที่ครอบคลุมและทั่วถึงพื้นที่ชลประทานและนอกเขตชลประทาน สาระสำคัญ จัดทำแผนการพัฒนาแหล่งน้ำและพื้นที่รับน้ำ

เพื่อการเกษตร พัฒนา แหล่งน้ำตลอดจนส่งเสริมการบริหารจัดการน้ำในพื้นที่แบบมีส่วนร่วมของชุมชน เพื่อยกระดับประสิทธิภาพการใช้น้ำและผลผลิตของน้ำเพื่อการเกษตร หน่วยงานดำเนินงานหลัก กระทรวงทรัพยากรและสิ่งแวดล้อม กระทรวงเกษตร และสหกรณ์ ๒๓ แผนพัฒนาภาคตะวันออกเฉียงเหนือ

๙.๒ ยุทธศาสตร์ที่ ๒ แก้ปัญหาความยากจนและพัฒนาคุณภาพชีวิตผู้มีรายได้น้อยเพื่อลด ความเหลื่อมล้ำทางสังคม

๙.๒.๑ โครงการส่งเสริมบทบาทพ่อแม่ เพื่อเตรียมความพร้อมก่อนการตั้งครรภ์ ระหว่าง การตั้งครรภ์และการเลี้ยงดูบุตร สาระสำคัญ การพัฒนาศักยภาพและความรอบรู้ด้านอนามัยเจริญพันธุ์แก่พ่อแม่ คู่มือการเตรียมความพร้อมให้แก่พ่อแม่ก่อนการตั้งครรภ์ ส่งเสริมอนามัยและเด็ก ตั้งแต่เริ่มตั้งครรภ์ ส่งเสริม การเกิดอย่างมีคุณภาพและการเลี้ยงดูบุตร สนับสนุน การเลี้ยงลูกด้วยนมแม่ การส่งเสริมการให้สารอาหารที่ จำเป็นต่อสมองเด็ก พัฒนา ระบบสารสนเทศหรือพัฒนานวัตกรรม โปรแกรมในการสนับสนุนการดูแลสุขภาพ ระหว่างตั้งครรภ์และการเลี้ยงดูบุตร หน่วยงานดำเนินงานหลัก กระทรวงสาธารณสุข กระทรวงมหาดไทย กระทรวงศึกษาธิการ กระทรวงการพัฒนาสังคมและความมั่นคงของมนุษย์ กระทรวงแรงงาน และหน่วยงานที่ เกี่ยวข้อง ๙.๒.๒ โครงการปลอดภัยใบบ่และแม่แรงท่อน้ำดี สาระสำคัญ การกำจัดปัญหาโรคพยาธิใบบ่ ใบบ่และแม่แรงท่อน้ำดีของประชาชนทั้ง ในกลุ่มทั่วไป กลุ่มเสี่ยง และกลุ่มผู้ป่วย ส่งเสริมให้ประชาชนได้เข้าถึง บริการ สาธารณสุขได้รับการดูแลอย่างทั่วถึง รวมทั้งการเฝ้าระวังป้องกันควบคุมโรคพยาธิ ใบบ่และแม่แรงท่อน้ำดีการคัดกรองพยาธิใบบ่และแม่แรงท่อน้ำดี การสร้างความรอบรู้ ทางสุขภาพและจัดกิจกรรมรณรงค์โรค พยาธิใบบ่และแม่แรงท่อน้ำดีในเด็ก เยาวชน ประชาชน ชุมชนอย่างต่อเนื่อง และการดูแลผู้ป่วยแม่แรงท่อน้ำ ดีได้อย่างเป็น ระบบและให้เกิดการบูรณาการ หน่วยงานดำเนินงานหลัก กระทรวงสาธารณสุข กระทรวงศึกษาธิการ

๙.๓ ยุทธศาสตร์ที่ ๓ สร้างความเข้มแข็งของฐานเศรษฐกิจภายในควบคู่กับการแก้ปัญหา ทรัพยากรธรรมชาติและสิ่งแวดล้อม

๙.๓.๑ แผนงานการพัฒนาศักยภาพของเกษตรกรให้เป็นเกษตรกรยุคใหม่ (Smart Farmer) สาระสำคัญ เพิ่มขีดความสามารถของเกษตรกรให้เป็นเกษตรกรยุคใหม่ที่มีทักษะใน การประกอบการ สามารถ เข้าถึงและใช้ข้อมูลข่าวสารและความรู้ทั้งทางด้าน เทคโนโลยี การจัดการและการตลาด มีทักษะความรู้ ความสามารถในด้านบัญชี การผลิต การควบคุมต้นทุนการเพิ่มประสิทธิภาพการผลิต และจัดการคุณภาพ ผลผลิตของตน และสามารถเข้าถึงช่องทางการตลาดที่หลากหลายได้ โดยมี กลุ่มเป้าหมายทั้งทายาทเกษตรกร เกษตรกรในปัจจุบัน และคนกลุ่มใหม่ที่จะเข้าสู่ ภาคเกษตรในอนาคต รวมถึงการส่งเสริมให้เกษตรกรสามารถ พัฒนาการจัดการ คุณภาพให้ได้มาตรฐานสินค้าเกษตร (GAP) มาตรฐานการผลิตและแปรรูป (GMP) และ มาตรฐานอื่นในระดับสากล ๒๔ แผนพัฒนาภาคตะวันออกเฉียงเหนือ หน่วยงานดำเนินงานหลัก กระทรวง เกษตรและสหกรณ์ กระทรวงอุตสาหกรรม กระทรวงดิจิทัลเพื่อเศรษฐกิจและสังคม กระทรวงพาณิชย์ ธนาคาร เพื่อการเกษตร และสหกรณ์การเกษตร

๙.๓.๒ แผนงานส่งเสริมการผลิตและสร้างมูลค่าเพิ่มสินค้าเกษตรอัตลักษณ์พื้นถิ่นที่มีศักยภาพทางการตลาด สาระสำคัญ ส่งเสริมการผลิตสินค้าเกษตรอัตลักษณ์พื้นถิ่นอย่างครบวงจรตลอดห่วงโซ่การผลิต โดยอาศัยการใช้ประโยชน์จากการสร้างภาพลักษณ์และเรื่องราวของสินค้า ในแต่ละชุมชนหรือพื้นที่ รวมถึงการใช้จุดเด่นของสินค้าเกษตรพื้นถิ่นและภูมิปัญญา ท้องถิ่นของไทย การสร้างความแตกต่างของสินค้าเกษตร การรับรองขึ้นทะเบียน สิ่งบ่งชี้ทางภูมิศาสตร์ และการพัฒนาสินค้าเกษตรที่มีเอกลักษณ์ประจำถิ่นให้มีคุณภาพเป็นที่ยอมรับของผู้บริโภค นำไปสู่การผลิตและแปรรูปเป็นผลิตภัณฑ์ที่มี คุณค่าและเอกลักษณ์เฉพาะ ตลอดจนการพัฒนางานวิจัย เทคโนโลยีและนวัตกรรม เพื่อสนับสนุนการเพิ่มประสิทธิภาพการผลิตสินค้าเกษตร การส่งเสริมอาชีพและเพิ่ม มูลค่า และการรวมกลุ่มและสร้างเครือข่ายการผลิตและการตลาดของแต่ละพื้นที่ หน่วยงานดำเนินงานหลัก กระทรวงเกษตรและสหกรณ์ กระทรวงพาณิชย์ กระทรวงมหาดไทย

๙.๓.๓ แผนงานพัฒนาโอกาสทางการตลาดให้กับสินค้าเกษตรอัตลักษณ์พื้นถิ่น สาระสำคัญ พัฒนาและขยายตลาดทั้งในประเทศและต่างประเทศ ผ่านเทคโนโลยี และนวัตกรรม รวมถึงเครื่องมือในการสื่อสารและประชาสัมพันธ์ไปถึงผู้บริโภค เพื่อ ส่งเสริมและขยายช่องทางการตลาดทั้งภายในประเทศ และการส่งออกสู่ตลาด ต่างประเทศ ตลอดจนสนับสนุนและส่งเสริมชุมชนในการพัฒนาพื้นที่หรือนำเสนอ ผลิตภัณฑ์ที่เป็นเอกลักษณ์ของพื้นที่ รวมถึงวิถีชีวิตและวัฒนธรรมการเกษตร เพื่อ เป็นแหล่งท่องเที่ยวเชิงเกษตรที่เชื่อมโยงกับการพัฒนาการท่องเที่ยวเชิงสร้างสรรค์ ของแต่ละพื้นที่ หน่วยงานดำเนินงานหลัก กระทรวงพาณิชย์ กระทรวงเกษตรและสหกรณ์ กระทรวงมหาดไทย และกระทรวงการท่องเที่ยวและกีฬา

๙.๓.๔ แผนงานพัฒนาระบบคุณภาพมาตรฐานความปลอดภัยสินค้าเกษตรและอาหารให้เป็นที่ยอมรับในตลาดทั้งในและต่างประเทศ สาระสำคัญ เพื่อให้เกิดการพัฒนาและยกระดับคุณภาพมาตรฐานความปลอดภัยสินค้า เกษตรและอาหาร ตลอดจนระบบการตรวจสอบ และระบบการตรวจสอบย้อนกลับให้เป็นที่ยอมรับ เพื่อสร้างความเชื่อมั่นในการบริโภคในตลาดทั้งในประเทศและ ต่างประเทศ หน่วยงานดำเนินงานหลัก กระทรวงเกษตรและสหกรณ์ กระทรวงสาธารณสุข

๙.๓.๕ แผนงานพัฒนาและส่งเสริมการผลิตสินค้าเกษตรและอาหาร ให้เข้าสู่ระบบมาตรฐานความปลอดภัย ๒๕ แผนพัฒนาภาคตะวันออกเฉียงเหนือ สาระสำคัญ เพื่อสนับสนุน ส่งเสริม และกำกับดูแล ให้การผลิตสินค้าเกษตรและ อาหารเข้าสู่ระบบมาตรฐานความปลอดภัย โดยใช้มาตรการสนับสนุนและส่งเสริม การผลิต รวมทั้งการวิจัยและพัฒนาเทคโนโลยีและนวัตกรรมด้านการผลิตสินค้า เกษตร เพื่อเพิ่มประสิทธิภาพ การบริหารจัดการสินค้าเกษตรตลอดสายการผลิตให้มี คุณภาพมาตรฐานตามความต้องการของตลาด ควบคู่ไปกับการส่งเสริมด้าน การตลาดที่ตระหนักถึงการบริโภคสินค้าเกษตรและอาหารที่ปลอดภัย หน่วยงานดำเนินงานหลัก กระทรวงเกษตรและสหกรณ์ กระทรวงอุตสาหกรรม กระทรวงพาณิชย์ กระทรวงสาธารณสุข กระทรวงทรัพยากรธรรมชาติและ สิ่งแวดล้อม กระทรวงวิทยาศาสตร์และเทคโนโลยี

๙.๓.๖ แผนงานสนับสนุนและยกระดับการผลิตให้เข้าสู่มาตรฐานเกษตรอินทรีย์ สาระสำคัญ พัฒนาต่อยอดการผลิตให้เข้าสู่มาตรฐานเกษตรอินทรีย์และกำกับดูแล ให้การผลิตเป็นไปตามมาตรฐานเกษตรอินทรีย์อันเป็นที่ยอมรับ ควบคู่กับการ ส่งเสริมด้านการตลาดเกษตรอินทรีย์ เพื่อสร้างโอกาสทางการตลาด ทั้งในประเทศ และต่างประเทศ โดยส่งเสริมการผลิตสินค้าเกษตรตามมาตรฐานระบบการผลิต เกษตรอินทรีย์

รวมถึงการตรวจติดตาม ตรวจรับรองฟาร์มที่ผ่านการรับรองระบบฯ และเพิ่มจำนวนฟาร์ม พื้นที่ใหม่ให้เข้าสู่ระบบการผลิตเกษตรอินทรีย์เพิ่มขึ้น ควบคู่ กับส่งเสริมการตลาด เกษตรอินทรีย์วิถีพื้นบ้านและยกระดับเกษตรกรเข้าสู่ระบบ มาตรฐานเกษตรอินทรีย์ระดับสากล ตลอดจนกำหนดมาตรการสนับสนุนจูงใจ และ การสนับสนุนกลไกทางการตลาดที่เอื้อต่อการปรับระบบการผลิตเกษตรปลอดภัย และเกษตรอินทรีย์ หน่วยงานดำเนินงานหลัก กระทรวงเกษตรและสหกรณ์ กระทรวงพาณิชย์ กระทรวงสาธารณสุข และกระทรวงมหาดไทย

๙.๓.๗ แผนงานส่งเสริมการผลิตและการแปรรูปสินค้าเกษตรชีวภาพ สาระสำคัญ ส่งเสริมการผลิตและแปรรูปสินค้าเกษตรชีวภาพ โดยประยุกต์ใช้ องค์ความรู้และนวัตกรรมจากภูมิปัญญาท้องถิ่น เทคโนโลยีสะอาด เทคโนโลยีวัสดุ นาโนเทคโนโลยี และเทคโนโลยีต่าง ๆ เพื่อให้เกิดการผลิตและการแปรรูปสินค้า เกษตรชีวภาพ ตลอดจนมีการส่งเสริมการตลาด เกษตรกรรมที่คำนึงถึงระบบนิเวศ เป็นมิตรกับสิ่งแวดล้อม และการส่งเสริมการแปรรูปเป็นผลิตภัณฑ์ที่ใช้ประโยชน์จาก ความหลากหลายทางชีวภาพด้านพืช สัตว์ และ เชื้อจุลินทรีย์ รวมทั้งการนำวัสดุเหลือทิ้ง ทางการผลิตมาใช้ประโยชน์ในภาคอุตสาหกรรมและพลังงานที่เกี่ยวข้องกับ ชีวภาพ เพื่อสร้างคุณค่าและมูลค่าเพิ่มให้กับสินค้าเกษตรและผลิตภัณฑ์ อันจะ ก่อให้เกิดมูลค่าทางเศรษฐกิจบนฐานทรัพยากรชีวภาพ หน่วยงานดำเนินงานหลัก กระทรวงเกษตรและสหกรณ์ กระทรวงพาณิชย์ กระทรวงสาธารณสุข กระทรวงวิทยาศาสตร์และเทคโนโลยี

๙.๓.๘ แผนงานพัฒนาผู้ประกอบการเกษตรและผลิตภัณฑ์สินค้าเกษตรจากฐานทรัพยากรชีวภาพ ๒๖ แผนพัฒนาภาคตะวันออกเฉียงเหนือ สาระสำคัญ การพัฒนาการจัดการผลผลิตและผลิตภัณฑ์จากฐานทรัพยากรชีวภาพ โดยยกระดับให้เกษตรกรเป็นผู้ประกอบการ SME เกษตรบนฐานทรัพยากรชีวภาพ และภูมิปัญญาท้องถิ่นที่มีอัตลักษณ์เฉพาะของแต่ละท้องถิ่นและภูมินิเวศ หน่วยงานดำเนินงานหลัก สถาบันพัฒนาเศรษฐกิจจากฐานชีวภาพ (องค์การมหาชน) กระทรวงเกษตรและสหกรณ์ กระทรวงทรัพยากรธรรมชาติและสิ่งแวดล้อม

๙.๓.๙ แผนงานส่งเสริมการผลิตและการแปรรูปสินค้าเกษตรให้มีคุณภาพมาตรฐาน และยกระดับไปสู่ผลิตภัณฑ์คุณภาพสูง สาระสำคัญ ประยุกต์ใช้เทคโนโลยีไปสู่การผลิตในเชิงพาณิชย์ให้กับเกษตรกร กลุ่มเกษตรกร หรือชุมชน ที่จะใช้วัตถุดิบทางการเกษตรในการแปรรูปสร้างมูลค่า ไปสู่สินค้าเกษตรแปรรูป สินค้าเกษตรขั้นสูงที่มีคุณค่าเฉพาะ รวมถึงต่อยอดไปสู่ ผลิตภัณฑ์คุณภาพสูง โดยการพัฒนาส่งเสริมผลักดันให้เกษตรกรรวมกลุ่มแปรรูป สินค้าเกษตรไปสู่ความเป็นผู้ประกอบการแบบมืออาชีพ เพื่อสร้างมูลค่าเพิ่มของ สินค้า มีกระบวนการผลิตที่มีคุณภาพมาตรฐาน การนำเทคโนโลยีและนวัตกรรม การแปรรูปส่งเสริมให้กับกลุ่มเกษตรกร การพัฒนาผลิตภัณฑ์และบรรจุภัณฑ์ และ เชื่อมโยงสอดคล้องกับความต้องการของตลาด หน่วยงานดำเนินงานหลัก กระทรวงเกษตรและสหกรณ์ กระทรวงมหาดไทย กระทรวงอุตสาหกรรม กระทรวงพาณิชย์ และกระทรวงวิทยาศาสตร์และเทคโนโลยี

๙.๓.๑๐ แผนงานส่งเสริมการรวมกลุ่มเกษตรกร สาระสำคัญ เพื่อให้มีกลไกสนับสนุนและผลักดันการรวมกลุ่มเกษตรกรหรือสถาบัน เกษตรกรในการร่วมกันพัฒนาการผลิต การแปรรูป และการตลาด รวมทั้งสามารถ บริหารจัดการในเชิงธุรกิจแบบครบวงจรได้ ซึ่งจะ เป็นปัจจัยสนับสนุนไปสู่การเป็น ธุรกิจหรือวิสาหกิจเพื่อชุมชน หน่วยงานดำเนินงานหลัก กระทรวงเกษตรและสหกรณ์

๙.๓.๑๑ แผนงานวิจัยและพัฒนาเทคโนโลยีและนวัตกรรม สาระสำคัญ วิจัยพัฒนาเทคโนโลยี และนวัตกรรมการเกษตร ตลอดจนภูมิปัญญาและ องค์ความรู้ที่นำไปสู่การเพิ่มประสิทธิภาพและพัฒนา กระบวนการผลิตและการแปรรูป ที่สามารถนำไปประยุกต์ใช้ได้จริงในเชิงพาณิชย์ รวมถึงการวิจัยพัฒนา สนับสนุนใน ด้านต่างๆ ที่จะเป็นประโยชน์ต่อการวางแผนป้องกันและรับมือกับผลกระทบที่ อาจเกิดขึ้น หน่วยงานดำเนินงานหลัก กระทรวงเกษตรและสหกรณ์ กระทรวงวิทยาศาสตร์และเทคโนโลยี และกระทรวง ดิจิทัลเพื่อเศรษฐกิจและสังคม

๙.๓.๑๒ แผนงานพัฒนาคุณภาพมาตรฐานสินค้าเกษตรและผลิตภัณฑ์ สาระสำคัญ ยกระดับ คุณภาพมาตรฐานและการยอมรับของผู้บริโภค ทั้งในประเทศ และต่างประเทศ ซึ่งต้องมีการพัฒนาทั้งตัว มาตรฐาน กระบวนการตรวจรับรอง และ การตรวจสอบย้อนกลับ ให้เกษตรกรสามารถเข้าถึงได้อย่าง กว้างขวางและไม่เป็น ภาระต้นทุนการผลิต โดยสนับสนุนกระบวนการผลิตสินค้าเกษตรและผลิตภัณฑ์ของ ๒๗ แผนพัฒนาภาคตะวันออกเฉียงเหนือ เกษตรกร กลุ่มเกษตรกรให้ได้ผลผลิตที่มีคุณภาพมาตรฐาน เพื่อสร้าง มูลค่าเพิ่มให้กับ สินค้าเกษตร ตลอดจนพัฒนาระบบกระบวนการรับรองให้มีความรวดเร็ว และระบบ การตรวจสอบย้อนกลับ เพื่อใช้ในการติดตามตรวจสอบที่ต้นทาง หน่วยงานดำเนินงานหลัก กระทรวงเกษตรและ สหกรณ์

๙.๓.๑๓ แผนงานส่งเสริมด้านการตลาดสินค้าเกษตรและผลิตภัณฑ์ สาระสำคัญ เพื่อให้ เกษตรกรสามารถนำผลผลิตทางการเกษตรและผลิตภัณฑ์เข้าถึง ช่องทางการตลาดในระดับต่าง ๆ ผ่านการ ประชาสัมพันธ์ การแสดงสินค้า ควบคู่ไป กับการใช้เครื่องมือและเทคโนโลยีเพื่อการเข้าถึงตลาดโดยตรงกับ ผู้บริโภค หน่วยงานดำเนินงานหลัก กระทรวงเกษตรและสหกรณ์

๙.๓.๑๔ แผนงานพัฒนาและยกระดับอุตสาหกรรมชีวภาพ สาระสำคัญ เน้นส่งเสริมการน า เทคโนโลยีและนวัตกรรมมาใช้เพื่อเพิ่มประสิทธิภาพ ของกระบวนการผลิตสำหรับอุตสาหกรรมชีวภาพ และ พัฒนาต่อยอดอุตสาหกรรม ชีวภาพเป็นผลิตภัณฑ์ต่าง ๆ โดยสร้างมูลค่าเพิ่มจากวัตถุดิบชีวภาพ รวมถึง การพัฒนาระบบจัดการเทคโนโลยีและทรัพย์สินทางปัญญาทางชีวภาพ รวมทั้ง ส่งเสริมผู้ประกอบการอุตสาหกรรม ชีวภาพในการสร้างนวัตกรรม ให้คำแนะนำและ สนับสนุนการพัฒนาเทคโนโลยีร่วมกันระหว่างผู้ประกอบการ สถานศึกษา และ หน่วยงานวิจัยของภาครัฐ หน่วยงานดำเนินงานหลัก กระทรวงอุตสาหกรรม กระทรวงวิทยาศาสตร์และเทคโนโลยี

๙.๓.๑๕ แผนงานการพัฒนาอุตสาหกรรมอากาศยาน สาระสำคัญ เพื่อจัดทำแนวทางการ พัฒนาเพื่อเพิ่มขีดความสามารถของศูนย์ซ่อม บำรุงอากาศยาน เพิ่มประสิทธิภาพอุตสาหกรรมผลิตชิ้นส่วน ให้ สามารถรองรับ ความต้องการและปริมาณการคมนาคมทางอากาศในประเทศและต่างประเทศ รวมทั้งอากาศ ยานที่ให้บริการในภูมิภาค และการเสริมสร้างและพัฒนาบุคลากรให้มี ประสิทธิภาพและพัฒนาบุคลากรให้ เพียงพอและได้มาตรฐานสากลรองรับการพัฒนา อุตสาหกรรมอากาศยานในอนาคต หน่วยงานดำเนินงานหลัก กระทรวงคมนาคม กระทรวงอุตสาหกรรม และบริษัท การบินไทยจำกัด (มหาชน)

๙.๓.๑๖ แผนงานการพัฒนาอุตสาหกรรมระบบราง สำคัญ พัฒนาโครงสร้างพื้นฐานที่ใช้ในการวิเคราะห์ทดสอบ มาตรฐาน สนับสนุนการวิจัยและพัฒนา การถ่ายทอดเทคโนโลยี รวมถึงศึกษาการจัดตั้ง สถาบันวิจัยและพัฒนานวัตกรรม เทคโนโลยีระบบราง เพื่อส่งเสริมให้ผู้ประกอบการ สามารถซ่อมบำรุงโครงสร้างพื้นฐาน รถไฟฟ้า รถจักรและล้อเลื่อน ลดการพึ่งพา เทคโนโลยีจากต่างประเทศ รวมถึงการพัฒนาอุตสาหกรรมระบบรางและ อุตสาหกรรมที่เกี่ยวข้องภายในประเทศ หน่วยงานดำเนินงานหลัก กระทรวงวิทยาศาสตร์และเทคโนโลยี กระทรวงคมนาคม และผู้ประกอบการภาคเอกชน

๙.๓.๑๗ โครงการการจัดการป่าไม้และพื้นที่สีเขียวเพื่อการอนุรักษ์อย่างยั่งยืน สำคัญ ส่งเสริมการบริหารจัดการป่าไม้เชิงพื้นที่ พื้นที่ระบบนิเวศป่าไม้และ พื้นที่สีเขียวตามธรรมชาติที่เสื่อมโทรม ส่งเสริมการใช้ประโยชน์พื้นที่ป่าไม้และพื้นที่ สีเขียวตามธรรมชาติให้เหมาะสม รวมถึงการบริหารจัดการเชิงพื้นที่ โดยการนำ นวัตกรรมและเทคโนโลยีสมัยใหม่มาประยุกต์ใช้ในการหยุดยั้งการทำลายป่า และมี การบูรณาการร่วมกันทุกหน่วยงานเพื่อให้เกิดการอนุรักษ์อย่างยั่งยืน หน่วยงานดำเนินงานหลัก กระทรวงทรัพยากรธรรมชาติและสิ่งแวดล้อม

๙.๔ ยุทธศาสตร์ที่ ๔ พัฒนาการท่องเที่ยวเชิงบูรณาการ

๙.๔.๑ โครงการส่งเสริมการท่องเที่ยวเชื่อมโยงแหล่งประวัติศาสตร์ วิถีชีวิตชุมชน สำคัญ พัฒนาและส่งเสริมการท่องเที่ยวเชื่อมโยงทางประวัติศาสตร์วัฒนธรรม ประเพณีและวิถีชุมชน โดยเน้นการเชื่อมโยงแหล่งท่องเที่ยวเชิงประวัติศาสตร์ เมืองมรดกโลก โบราณสถาน ที่สอดคล้องกัน เช่น การจัดการรายการเส้นทางท่องเที่ยว ตามรอยประวัติศาสตร์ อุทยานประวัติศาสตร์ ชมอารยธรรมโบราณสถานต่างๆ อนุสาวรีย์อนุสรณ์สถาน สิ่งปลูกสร้างที่มีคุณค่า และความสำคัญทางประวัติศาสตร์ และวัฒนธรรม รวมทั้ง พัฒนากิจกรรมและบริการ และการท่องเที่ยวรูปแบบใหม่ ให้กับนักท่องเที่ยว เช่น การท่องเที่ยวเชิงเกษตร การท่องเที่ยวโดยชุมชน การท่องเที่ยวเชิงนิเวศ การท่องเที่ยววิถีพุทธ เป็นต้น หน่วยงานดำเนินงานหลัก กระทรวงการท่องเที่ยวและกีฬา กระทรวงวัฒนธรรม และองค์การบริหารการพัฒนาพื้นที่พิเศษเพื่อการท่องเที่ยวอย่างยั่งยืน (อพท.)

๙.๔.๒ โครงการพัฒนาเส้นทางท่องเที่ยวเชื่อมโยงกับประเทศเพื่อนบ้านและประเทศสมาชิกอาเซียน สำคัญ ปรับปรุงโครงสร้างพื้นฐาน ระบบสาธารณูปโภค และระบบขนส่ง สาธารณะ สิ่งอำนวยความสะดวกในการผ่านแดน จุดแวะพักรถ เชื่อมโยงกับ แหล่งท่องเที่ยวและกิจกรรมของชุมชนตลอดเส้นทางท่องเที่ยว เพื่ออำนวยความสะดวกและสร้างความประทับใจแก่นักท่องเที่ยว หน่วยงานดำเนินงานหลัก กระทรวงการท่องเที่ยวและกีฬา กระทรวงคมนาคม

๙.๔.๓ โครงการยกระดับความปลอดภัยด้านการท่องเที่ยว สำคัญ ส่งเสริมมาตรการการสร้างความปลอดภัยจากการท่องเที่ยวทางถนน ทางน้ำ รวมถึงมาตรการป้องกันจากการถูกลักลอบจากรัดเอาเปรียบของ นักท่องเที่ยว สร้างเครือข่ายอาสาสมัครในระดับชุมชน ส่งเสริมให้คนในชุมชนร่วม เป็นเจ้าภาพที่ดี ตลอดจนมีแนวทางในการให้ความช่วยเหลือเยียวยานักท่องเที่ยว และการสร้างความร่วมมือในการบริหารจัดการวิกฤตการณ์ด้านการท่องเที่ยวไทย ๒๙ แผนพัฒนาภาคตะวันออกเฉียงเหนือ หน่วยงาน

ดำเนินงานหลัก กระทรวงมหาดไทย กระทรวงสาธารณสุข กระทรวงคมนาคม กระทรวงทรัพยากรธรรมชาติและสิ่งแวดล้อม กระทรวงการท่องเที่ยวและกีฬา สำนักงานตำรวจแห่งชาติ

๙.๕ ยุทธศาสตร์ที่ ๕ ใช้โอกาสจากการพัฒนาโครงข่ายคมนาคมขนส่งที่เชื่อมโยงพื้นที่เศรษฐกิจ หลักภาคกลางและพื้นที่ระเบียงเศรษฐกิจภาคตะวันออก (EEC) เพื่อพัฒนาเมือง และพื้นที่ เศรษฐกิจใหม่ ๆ ของภาค

๙.๕.๑ แผนงานจัดระเบียบและพัฒนาเมืองศูนย์กลางทางเศรษฐกิจ สาระสำคัญ จัดทำแผนแม่บทพื้นที่ศูนย์กลางความเจริญตามความเหมาะสมของ พื้นที่ของแต่ละเมือง และจัดทำแผนการใช้ประโยชน์ที่ดินของศูนย์เศรษฐกิจ แหล่ง ที่อยู่อาศัยและพื้นที่เฉพาะในเมือง พัฒนาระบบขนส่งมวลชนขนาดใหญ่เพื่อให้เป็น ระบบการสัญจรหลักของคนในเมือง พัฒนาโครงสร้างพื้นฐานด้านโทรคมนาคม สื่อสาร และดิจิทัลที่ทันสมัยเพื่อสร้างบรรยากาศให้พร้อมต่อการลงทุน ด้านนวัตกรรมและดิจิทัลและนำเทคโนโลยีมายกระดับคุณภาพชีวิตของประชาชน ในเมือง และเพิ่มพื้นที่สาธารณะต่อประชากร โดยเน้นความสอดคล้องกับอัตลักษณ์ ความหลากหลาย และศักยภาพของเมืองบนพื้นฐานของการมีส่วนร่วมของทุกภาค ส่วนในสังคม โดยช่วงปีที่ ๑-๕ พัฒนาเมืองขอนแก่น หน่วยงานดำเนินงานหลัก กระทรวงมหาดไทย กระทรวงคมนาคม กระทรวงพาณิชย์ กระทรวงอุตสาหกรรม กระทรวงการท่องเที่ยวและกีฬา กระทรวงการคลัง กระทรวงดิจิทัลเพื่อเศรษฐกิจและสังคม กระทรวงวิทยาศาสตร์และเทคโนโลยี กระทรวงพลังงาน กระทรวงพัฒนาสังคมและความมั่นคงของมนุษย์ กระทรวง แรงงาน กระทรวงสาธารณสุข กระทรวงศึกษาธิการ กระทรวงทรัพยากรธรรมชาติและสิ่งแวดล้อม สำนักงานสภาพัฒนาการเศรษฐกิจและสังคมแห่งชาติ

๙.๕.๒ แผนงานพัฒนาพื้นที่รอบสถานีขนส่งมวลชนขนาดใหญ่ สาระสำคัญ พัฒนาพื้นที่โดยรอบสถานีขนส่งมวลชนขนาดใหญ่ ในรูปแบบเมือง กระชับ โดยให้มีการใช้ประโยชน์ที่ดินแบบผสมผสาน ทั้งการทำงาน การอยู่อาศัย และการนันทนาการล้อมรอบสถานีขนส่งที่มีคุณภาพสูง เพื่อนำไปสู่ความเป็นชุมชน/ เมืองน่าอยู่ โดยในระยะแรกจะพัฒนาพื้นที่รอบสถานีรถไฟความเร็วสูงสายภาค ตะวันออกเฉียงเหนือ หน่วยงานดำเนินงานหลัก กระทรวงคมนาคม กระทรวงมหาดไทย กระทรวงการคลัง (กรมธนารักษ์) สำนักงานคณะกรรมการส่งเสริมการลงทุน

๙.๕.๓ แผนงานการพัฒนาระบบขนส่งสาธารณะที่เหมาะสมกับระดับการพัฒนาของเมืองหลักในภูมิภาค สาระสำคัญ พัฒนาระบบขนส่งสาธารณะที่เหมาะสมกับระดับการพัฒนาของ เมืองหลักในภูมิภาค ได้แก่ นครราชสีมา ขอนแก่น และอุบลราชธานี หน่วยงานดำเนินงานหลัก กระทรวงคมนาคม กระทรวงมหาดไทย ๓๐ แผนพัฒนาภาคตะวันออกเฉียงเหนือ

๙.๖ ยุทธศาสตร์ที่ ๖ พัฒนาความร่วมมือและใช้ประโยชน์จากข้อตกลงกับประเทศเพื่อนบ้าน ในการสร้างความเข้มแข็งทางเศรษฐกิจตามแนวชายแดนและแนวระเบียงเศรษฐกิจ

๙.๖.๑ แผนงานพัฒนาเขตพัฒนาเศรษฐกิจพิเศษชายแดน สาระสำคัญ เพื่อกระจายความเจริญสู่ภูมิภาค เพิ่มรายได้และคุณภาพชีวิต ของ ประชาชนในพื้นที่ รวมทั้งแก้ปัญหาความมั่นคงบริเวณชายแดน โดยมีพื้นที่เป้าหมาย ของภาคตะวันออกเฉียงเหนือ ได้แก่ มุกดาหาร หนองคาย และนครพนม

หน่วยงานดำเนินการหลัก สำนักงานสภาพัฒนาการเศรษฐกิจและสังคมแห่งชาติ กระทรวงการคลัง กระทรวงคมนาคม กระทรวงมหาดไทย กระทรวงแรงงาน กระทรวงอุตสาหกรรม สำนักงานคณะกรรมการส่งเสริมการลงทุน การนิคมอุตสาหกรรมแห่งประเทศไทย

๑.๓ แผนพัฒนาภาค/แผนพัฒนากลุ่มจังหวัด/แผนพัฒนาจังหวัด

ยุทธศาสตร์การพัฒนากลุ่มจังหวัด

แผนพัฒนากลุ่มจังหวัด ภาคตะวันออกเฉียงเหนือตอนล่าง ๑ (นครราชสีมา ชัยภูมิ บุรีรัมย์ สุรินทร์)

กำหนดโดยกระทรวงมหาดไทย และกลุ่มจังหวัดภาคตะวันออกเฉียงเหนือตอนล่าง ๑

“นวัตกรรมภาคอีสานด้านการเกษตร การท่องเที่ยว การค้า และการสร้างพลังงานทดแทน” หรือ

“Innovation for FASTTT”

FASTTT มาจากคำว่า F = FUN ความสนุก เกิดจากกิจกรรมการท่องเที่ยว ผจญภัย ที่ทำให้ลัดด้วย หรือกระชุกกระชวย การ กีฬา

A = Agriculture การเกษตร เน้นที่เป็นเศรษฐกิจหลักของกลุ่มจังหวัดฯ ได้แก่ ข้าวหอมมะลิ มันสำปะหลัง โคนเนื้อ/โคควากิว

S = SILK ผลิตภัณฑ์ใหม่ ทุกจังหวัดในกลุ่มจังหวัดฯ มีวัฒนธรรมสิ่งทอ ผ้าไหมอันเป็นอัตลักษณ์เฉพาะแต่ละจังหวัด จังหวัดนครราชสีมา “ไหมหางกระรอก” เป็นผ้าไหมโคราชที่มีชื่อเสียง เป็นเอกลักษณ์โดดเด่น “ไหมหมี่คั่นขอนารี” ของจังหวัดชัยภูมิ เป็นลวดลายที่สมเด็จพระนางเจ้าสิริกิติ์ฯ ทรงมีพระราชดำริให้อนุรักษ์ไว้ มีความประณีต สวยงาม จังหวัดบุรีรัมย์ ลายไหมที่มีชื่อเสียงเป็นที่รู้จักคือ “ซินตีนแดง” และลายที่ได้รับการพัฒนาใหม่คือ “ไหมหางกระรอกหมี่ภูมิรัมย์” หรือ “LAVA SILK” มีลวดลายเฉพาะตัว และ “ผ้าไหมมัดหมี่ลายโฮล” จังหวัดสุรินทร์ อยู่ที่เส้นไหมน้อยซึ่งเป็นส่วนในสุดของรังไหม มีลวดลายสีสันเป็นแบบฉบับทางสุรินทร์ และบ้านท่าสว่างมีโรงงานทอผ้าไหม ที่ทอผ้าให้ผู้นำ APAC ที่เดินทางมาร่วมประชุมที่ประเทศไทยเมื่อปี พ.ศ. ๒๕๕๖

T = Tourism การท่องเที่ยว กลุ่มจังหวัดมีการท่องเที่ยวที่หลากหลาย ทั้งด้านวัฒนธรรม ขอมโบราณ วัฒนธรรมท้องถิ่น การท่องเที่ยวเชิงธรรมชาติ T = Trade การค้า ภาคค้าปลีกค้าส่งสร้างรายได้ ๕๖,๖๗๓ ล้านบาท คิดเป็นร้อยละ ๑๒.๔๘ ของ ผลิตภัณฑ์มวลรวม อยู่ในลำดับที่ ๓ ของผลิตภัณฑ์มวลรวม นอกจากนี้ยังมีด่านค้าชายแดน ทั้งจุดผ่อนปรน การค้าชายแดนช่องสายตะกู จังหวัดบุรีรัมย์ และจุดผ่านแดนถาวรช่องจอม จังหวัดสุรินทร์

T = Transform หรือการสร้างขยะให้มีคุณค่าเป็นพลังงานทดแทน เกิดจากปริมาณขยะมูลฝอยที่มีจำนวนมากและการนำกลับไปใช้น้อย โดยนวัตกรรมการสร้างเชื้อเพลิงจากขยะมูลฝอย (Refuse Derived Fuel: RDF)

ตำแหน่งทางยุทธศาสตร์ (Strategies Position)

เป้าหมายการพัฒนาของกลุ่มจังหวัดภาคตะวันออกเฉียงเหนือตอนล่าง ๑ ระยะ ๕ ปี

จากโครงสร้างเศรษฐกิจในภาพรวมของกลุ่มจังหวัดภาคตะวันออกเฉียงเหนือตอนล่าง ๑ มีเศรษฐกิจที่สำคัญ ๓ ลำดับแรก โดยมีภาคอุตสาหกรรม มีสัดส่วนร้อยละ ๒๑ รองลงมาเป็นภาคเกษตรกรรม มีสัดส่วน

ร้อยละ ๒๐ และภาคการค้าร้อยละ ๑๓ มีพื้นที่การเกษตรร้อยละ ๖๘.๑๕ ของพื้นที่ของกลุ่มจังหวัด ประชากรส่วนใหญ่อยู่ในวัยแรงงาน ร้อยละ ๑๖.๘๕ ประกอบอาชีพเกษตรกรรม มีศักยภาพทางการเกษตรที่โดดเด่น ได้แก่ ข้าว มันสำปะหลัง อ้อย โคเนื้อ ไก่ แพะ แกะ มีศักยภาพทางการท่องเที่ยวที่หลากหลาย ทั้งท่องเที่ยวธรรมชาติ นิเวศ อารยธรรม ประเพณี ศิลปวัฒนธรรม ศาสนา และกีฬา มีแหล่งท่องเที่ยวที่เป็นมรดกโลก เป็นแหล่งผลิตผลิตภัณฑ์ใหม่ และในขณะเดียวกันก็มีปัญหาในเรื่องการขาดแคลนน้ำเพื่อการอุปโภค บริโภค และการเกษตร ราคาผลผลิตทางการเกษตรตกต่ำ สัดส่วนคนยากจน ร้อยละ ๑๒.๑ รายได้เฉลี่ยครัวเรือน/ปี ๒๕๐,๖๒๖ บาท หนี้สินเฉลี่ยครัวเรือน/ปี ๒๐๐,๒๑๗.๐๘ บาท มีความไม่เสมอภาคด้านรายได้ (Gino coefficient) สูงกว่าค่าเฉลี่ยประเทศ จึงกำหนดเป้าหมายการพัฒนาในการเป็น

ศูนย์กลางของเกษตรอุตสาหกรรม ผลิตภัณฑ์ใหม่ ท่องเที่ยวอารยธรรมขอม และสังคมเป็นสุข โดยมีแนวคิดการพัฒนา ดังนี้

๑. การเพิ่มประสิทธิภาพภาคการผลิตให้เป็นมาตรฐานปลอดภัย และพัฒนาจนถึงขั้นมาตรฐานอินทรีย์ ในภาคการเกษตรทั้งพืชและสัตว์ โดยมีการนำนวัตกรรมในพื้นที่มาช่วยให้เกษตรกร โดยเฉพาะเกษตรกร รุ่นใหม่ (Smart Farmer) ให้มีการสืบทอดภูมิปัญญาดั้งเดิมให้คงอยู่ด้วยการน้อมนำปรัชญาเศรษฐกิจพอเพียง มาเป็นหลักในการดำเนินงาน เพื่อให้เกิดภูมิคุ้มกันต่อกระแสการเปลี่ยนแปลงของโลก

๒. พัฒนาการบริหารจัดการน้ำให้เพียงพอ ทั้งน้ำเพื่อการอุปโภค บริโภค และน้ำเพื่อการเกษตรให้เพียงพอตลอดปี โดยการเพิ่มประสิทธิภาพการกักเก็บน้ำให้อยู่ในพื้นที่ หรือการขยายพื้นที่รับน้ำ การกระจายน้ำไปยังพื้นที่

๓. ส่งเสริมการแปรรูปของสินค้าให้มากขึ้นในพื้นที่ สนับสนุนการพัฒนาอุตสาหกรรมอาหารแบบครบวงจรในพื้นที่ โดยพัฒนาช่วงกลางทางและปลายทางให้มากขึ้น ดังจะเห็นได้จากแผนพัฒนาเศรษฐกิจและสังคมแห่งชาติ ฉบับที่ ๑๒ ยุทธศาสตร์ภาค เมือง และพื้นที่เศรษฐกิจ ที่กำหนดให้กลุ่มจังหวัด โดยเฉพาะจังหวัดนครราชสีมาให้เป็นศูนย์กลางอุตสาหกรรมเกษตรแปรรูปและอาหารแบบครบวงจร

๔. ส่งเสริมอาชีพ และเพิ่มทักษะฝีมือแรงงานเพื่อสร้างโอกาสในการสร้างรายได้จากภาคการเกษตร และนอกภาคเกษตร โดยเชื่อมโยงสินค้าชุมชนกับการท่องเที่ยว

๕. สร้างมูลค่าเพิ่มในสาขาการท่องเที่ยว โดยการพัฒนาแหล่งท่องเที่ยวให้ได้มาตรฐาน ทั้งทางด้านโครงสร้างพื้นฐาน สิ่งอำนวยความสะดวก และบริการเกี่ยวเนื่องกับการท่องเที่ยว การใช้ประโยชน์จากระบบ Logistic ที่รัฐบาลไว้วางรากฐานไว้ให้ การสร้างความเชื่อมั่นในด้านความปลอดภัยแก่นักท่องเที่ยว รวมถึงการสร้างการตลาดให้เป็นที่รู้จักในวงกว้างและเป็นที่ยอมรับทางมายังกลุ่มจังหวัด

๖. การพัฒนาสังคมให้มีคุณภาพ โดยเฉพาะผู้สูงอายุให้ได้รับการดูแล มีศักยภาพ คุณภาพชีวิตที่ดีขึ้น หรือสามารถดำเนินกิจกรรมได้ตามศักยภาพ รวมทั้งการรักษาภูมิปัญญาของผู้สูงอายุเพื่อให้สืบทอดไปยังรุ่นลูกหลาน และการเพิ่มศักยภาพของเด็ก เพื่อให้สังคมมีคุณภาพและสามารถดูแลตนเองได้ในอนาคต

พันธกิจ (Mission)

๑) ส่งเสริมการผลิตและแปรรูปข้าวหอมมะลิ

๒) ส่งเสริมและพัฒนาการผลิตมันสำปะหลังเพื่ออุตสาหกรรมอาหารและพลังงานทดแทน

๓) ส่งเสริมการเลี้ยงโคเนื้อ กระบือ และแพะ และแปรรูปเชิงคุณภาพ

- ๔) ส่งเสริมการเรียนรู้สู่การปฏิบัติตามหลักปรัชญาเศรษฐกิจพอเพียง
- ๕) ส่งเสริมศักยภาพการผลิตและการตลาดผลิตภัณฑ์ใหม่
- ๖) ส่งเสริมการท่องเที่ยว ให้ได้รับความนิยม และบริหารจัดการให้มีศักยภาพ
- ๗) ส่งเสริมและพัฒนาค้าการลงทุน และค้าชายแดน
- ๘) ส่งเสริมการพัฒนาด้านสังคม

ประเด็นการพัฒนา

- 1) การพัฒนาขีดความสามารถเกษตรกรอุตสาหกรรมครบวงจร

วัตถุประสงค์

เพื่อเป็นศูนย์กลางด้านเกษตรปลอดภัย และอุตสาหกรรมแปรรูปสินค้าเกษตร แนวทางการพัฒนา

- ๑.๑ พัฒนาและบริหารจัดการน้ำเพื่อการเกษตร
- ๑.๒ ส่งเสริมและพัฒนาระบบโลจิสติกส์และการกระจายสินค้าในภูมิภาค
- ๑.๓ ส่งเสริมการบริหารจัดการพื้นที่เกษตรกรรมให้เหมาะสม
- ๑.๔ ยกระดับสินค้าเกษตรเข้าสู่ระบบมาตรฐาน
- ๑.๕ ส่งเสริมการเกษตรผสมผสานตามแนวทางเศรษฐกิจพอเพียง
- ๑.๖ ส่งเสริมการใช้นวัตกรรมและพลังงานทดแทน
- ๑.๗ ส่งเสริมการแปรรูปผลผลิตเพื่อสร้างมูลค่าเพิ่ม
- ๑.๘ สนับสนุนให้มีการรวมกลุ่มการผลิตและจำหน่าย
- ๑.๙ ยกระดับความสามารถในการแข่งขันด้านการตลาดสินค้าเกษตร
- ๑.๑๐ ส่งเสริมอาชีพการเลี้ยงสัตว์คุณภาพสูง

- ๒) การพัฒนาอุตสาหกรรมการท่องเที่ยว และผลิตภัณฑ์ใหม่

วัตถุประสงค์

- ๑. เพื่อเป็นแหล่งท่องเที่ยวที่มีคุณภาพ มีความสะดวก และปลอดภัย
- ๒. เพื่อให้กลุ่มผู้ผลิตและผู้ประกอบการใหม่มีรายได้จากการจำหน่ายผลิตภัณฑ์ใหม่เพิ่มขึ้น แนว

ทางการพัฒนา

- ๒.๑ พัฒนาโครงสร้างพื้นฐานและสิ่งอำนวยความสะดวก
- ๒.๒ พัฒนาสินค้าและบริการทางการท่องเที่ยว
- ๒.๓ พัฒนาบุคลากรด้านการท่องเที่ยว
- ๒.๔ สร้างความเชื่อมั่นและความปลอดภัยให้นักท่องเที่ยว
- ๒.๕ พัฒนาและฟื้นฟูแหล่งท่องเที่ยว
- ๒.๖ ส่งเสริมการท่องเที่ยวเชิงกีฬา
- ๒.๗ ส่งเสริมการท่องเที่ยวตามรอยช้าง
- ๒.๘ ส่งเสริมพัฒนา การค้า การลงทุน การค้าชายแดน
- ๒.๙ ส่งเสริมการท่องเที่ยววิถีชุมชน
- ๒.๑๐ ส่งเสริมนวัตกรรมการท่องเที่ยว ประชาสัมพันธ์ และการตลาด

๒.๑๑ เพิ่มประสิทธิภาพกระบวนการผลิตใหม่ให้มีคุณภาพ

๒.๑๒ ส่งเสริมการตลาดและการประชาสัมพันธ์การท่องเที่ยวและผลิตภัณฑ์ใหม่

๒.๑๓ พัฒนาผลิตภัณฑ์ใหม่ให้มีคุณภาพและมาตรฐาน

๓) ยกระดับการพัฒนาคุณภาพชีวิต

วัตถุประสงค์

๑. เพื่อให้เด็กปฐมวัยมีพัฒนาการทางด้านร่างกายและสติปัญญาดีขึ้น

๒. เพื่อให้ผู้สูงอายุสามารถพึ่งพาตนเองได้ แข็งแรง มีความสุข แนวทางการพัฒนา

๓.๑ ส่งเสริมและสนับสนุนการจัดกิจกรรมการเรียนรู้ที่เน้นตัวเด็กปฐมวัยเป็นสำคัญ

๓.๒ พัฒนา สนับสนุน กิจกรรมการลงทุนพัฒนาด้านสังคม เพื่อยกระดับคุณภาพชีวิต

๓.๓ ส่งเสริมอาชีพ ทักษะชีวิต และส่งเสริมสร้างศักยภาพการพึ่งพาตนเอง

๓.๔ ส่งเสริมและพัฒนาตามแนวทางปรัชญาเศรษฐกิจพอเพียง

แผนยุทธศาสตร์การพัฒนาจังหวัดนครราชสีมา

แผนพัฒนาจังหวัดนครราชสีมา ระยะ ๕ ปี (พ.ศ.๒๕๖๑ - ๒๕๖๕)

เป้าหมายการพัฒนาจังหวัด (วิสัยทัศน์) คือ

**“โคราชเมืองน่าอยู่ มุ่งสู่เมือง ๓ มรดกยูเนสโก นวัตกรรม และเกษตร อุตสาหกรรม
สังคมปลอดภัย”**

ประเด็นการพัฒนาของจังหวัด (ประเด็นยุทธศาสตร์) รวม ๕ ประเด็น ดังนี้

๑) การพัฒนาและเพิ่มขีดความสามารถในการแข่งขันทางเศรษฐกิจ

๒) การลดความเหลื่อมล้ำ เพื่อยกระดับสังคมให้เป็นเมืองน่าอยู่ ตามแนวทางเศรษฐกิจพอเพียง

๓) บริหารจัดการทรัพยากรธรรมชาติ สิ่งแวดล้อม ให้มีความสมบูรณ์อย่างยั่งยืนตามแนวทางเศรษฐกิจพอเพียง

และยกระดับอุทยานธรณีโคราชสู่อุทยานธรณีโลก

๔) การเสริมสร้างความมั่นคงทุกมิติ เพื่อปกป้องสถาบันหลักของชาติ และความปลอดภัยในชีวิตและทรัพย์สินของประชาชน

๕) การพัฒนาระบบการบริหารจัดการภาครัฐ รองรับ Smart City, Mice City และด้านอื่น ๆ

แนวทางการพัฒนา ตามประเด็นการพัฒนาที่ ๑ : การพัฒนาและเพิ่มขีดความสามารถในการแข่งขันทางเศรษฐกิจ

จำนวน ๒ แนวทาง คือ

๑. ส่งเสริมการท่องเที่ยว

๒. ยกระดับการเกษตร และอุตสาหกรรม

ความเชื่อมโยงแนวทางการพัฒนา แผนงาน ตัวชี้วัดแผนงาน โครงการ และกิจกรรมหลัก

แนวทางการพัฒนา	แผนงาน (กลยุทธ์)	ตัวชี้วัดแผนงาน	โครงการ	กิจกรรมหลัก
๑. ส่งเสริมการ ท่องเที่ยว	๑. เสริมสร้างและ พัฒนาโครงสร้างพื้นฐาน และสิ่งอำนวยความสะดวก สะตวก แหล่งท่องเที่ยว รอบแหล่ง ท่องเที่ยว และเส้นทางไปยังแหล่ง ท่องเที่ยว ๒. เสริมสร้างและ พัฒนาสินค้าและบริการ เกี่ยวกับแหล่งท่องเที่ยวให้ มีมูลค่า เพิ่มขึ้น	๑. แหล่งท่องเที่ยว รอบแหล่ง ท่องเที่ยว หรือเส้นทางไปยังแหล่ง ท่องเที่ยว ได้รับการพัฒนา อย่าง น้อย ๑๐ แห่ง ๒. สินค้าและบริการ เกี่ยวกับ แหล่งท่องเที่ยว ได้รับการพัฒนา อย่างน้อย ๑๐ ประเภท	โครงการพัฒนา ศักยภาพการ ท่องเที่ยวและ กีฬา	กิจกรรมหลักที่ ๑ ทบสวน แผนการท่องเที่ยว กีฬา และ เครือข่าย กิจกรรมหลักที่ ๒ การ พัฒนาโครงสร้างพื้นฐาน สิ่ง อำนวยความสะดวก เส้นทางคมนาคม รองรับ ด้านการท่องเที่ยว กีฬา และ Mice

	<p>๓. ส่งเสริมและประชาสัมพันธ์แหล่งท่องเที่ยว</p>	<p>๓. จำนวนนักท่องเที่ยว และรายได้ จากนักท่องเที่ยว เพิ่มขึ้นร้อยละ ๕ จากปี ๒๕๖๐ ที่มีนักท่องเที่ยวจำนวน ๘,๘๕๕,๑๖๗ คน และรายได้เพิ่มขึ้น ร้อยละ ๑๐ จากปี ๒๕๖๐ ที่มีรายได้ ๑๙,๒๕๐.๘๘ ล้านบาท</p>		<p>กิจกรรมหลักที่ ๓ การพัฒนาแหล่งท่องเที่ยว สนามกีฬา รวมทั้งกิจกรรมการท่องเที่ยว และกีฬา กิจกรรมหลักที่ ๔ การพัฒนาระบบบริหารจัดการการท่องเที่ยว กีฬา และเครือข่าย กิจกรรมหลักที่ ๕ การส่งเสริมและพัฒนาสินค้าและบริการ ด้านการท่องเที่ยว กีฬา และเครือข่าย กิจกรรมหลัก ๖ การพัฒนาการตลาดและประชาสัมพันธ์การท่องเที่ยว กีฬา และเครือข่าย</p>
แนวทางการพัฒนา	แผนงาน (กลยุทธ์)	ตัวชี้วัดแผนงาน	โครงการ	กิจกรรมหลัก
๒. ยุกระดับการเกษตรและอุตสาหกรรม	<p>๔. ส่งเสริมการสร้างมูลค่าสินค้าและบริการภาคการเกษตร</p> <p>๕. ส่งเสริมการสร้างมูลค่าสินค้าและบริการนอกภาคการเกษตร</p>	<p>๔. รายได้ผลิตภัณฑ์มวลรวมจังหวัดนครราชสีมา ภาคการเกษตร ณ ราคาประจำปี เพิ่มขึ้นร้อยละ ๐.๕ จากปี พ.ศ.๒๕๕๙ ที่มีมูลค่า ๒๐,๔๘๗ ล้านบาท</p> <p>๕. รายได้ผลิตภัณฑ์มวลรวมจังหวัดนครราชสีมา นอกภาคการเกษตร ณ ราคาประจำปี เพิ่มขึ้นร้อยละ ๐.๕ จากปี พ.ศ. ๒๕๕๙ ที่มีมูลค่า ๑๔๙,๙๑๐ ล้านบาท</p>	โครงการเพิ่มประสิทธิภาพการเกษตร และอุตสาหกรรมปลอดภัย Food Valley	<p>กิจกรรมหลักที่ ๑ การพัฒนา ปรับปรุง และเพิ่มศักยภาพและคุณภาพของดิน</p> <p>กิจกรรมหลักที่ ๒ การพัฒนา ปรับปรุง และก่อสร้างแหล่งกักเก็บน้ำในเขตชลประทาน รวมทั้งระบบผันน้ำ/ส่งน้ำ ทางและสะพานข้ามลำน้ำและสิ่งก่อสร้างอื่น ๆ ที่เกี่ยวเนื่อง</p>

	<p>๖. ส่งเสริมการนำผลงานนวัตกรรม การเกษตร อุตสาหกรรม และอาหารปลอดภัย (Food Valley) มาใช้กับ แผนงาน/โครงการ/ กิจกรรม</p> <p>๗. ส่งเสริมและพัฒนา โครงสร้างพื้นฐานและระบบโลจิสติกส์เพื่อรองรับการขยายตัวทางเศรษฐกิจ</p> <p>๘. น้อมนำหลักปรัชญาเศรษฐกิจพอเพียง ไปสู่การปฏิบัติอย่างยั่งยืน</p>	<p>๖. จำนวนผลงานนวัตกรรม การเกษตร อุตสาหกรรม และอาหารปลอดภัย (Food Valley) ได้รับการถ่ายทอดไปสู่การปฏิบัติ อย่างน้อย ๔ นวัตกรรม</p> <p>๗. จำนวนโครงสร้างพื้นฐานหรือระบบโลจิสติกส์ ได้รับการส่งเสริม หรือพัฒนา หรือสร้าง อย่างน้อย ๑๐ แห่ง</p> <p>๘. จำนวนโครงการ/กิจกรรมที่น้อมนำหลักปรัชญาเศรษฐกิจพอเพียงไปสู่การปฏิบัติ ได้รับการส่งเสริมอย่างน้อย ๑๐ โครงการ/กิจกรรม</p>	<p>กิจกรรมหลักที่ ๓ การพัฒนา ปรับปรุง และก่อสร้างแหล่งกักเก็บน้ำนอกเขตชลประทาน รวมทั้งระบบผันน้ำ/ส่งน้ำ ทางและสะพานข้ามลำน้ำและสิ่งก่อสร้างอื่น ๆ ที่เกี่ยวข้อง</p> <p>กิจกรรมหลักที่ ๔ ส่งเสริม และพัฒนาคุณภาพเพื่อเพิ่มผลผลิต และมูลค่าพืชเศรษฐกิจ</p> <p>กิจกรรมหลักที่ ๕ ส่งเสริมและพัฒนาคุณภาพ เพื่อเพิ่มผลผลิต และมูลค่า สัตว์เศรษฐกิจ</p>
--	--	---	--

แนวทางการพัฒนา	แผนงาน (กลยุทธ์)	ตัวชี้วัดแผนงาน	โครงการ	กิจกรรมหลัก
	<p>๙. สร้างโอกาสและพัฒนาฝีมือให้กับ ผู้อยู่ในวัยแรงงานและผู้ประกอบการ</p>	<p>๙. จำนวนโครงการ/กิจกรรม ที่ได้รับการส่งเสริมอย่างน้อย ๑๐ โครงการ/กิจกรรม</p> <p>๑๐. หมู่บ้านเร่งรัดพัฒนาอันดับ ๑ (หมู่บ้านล้าหลัง)</p>	<p>โครงการเพิ่มประสิทธิภาพการเกษตร และอุตสาหกรรมปลอดภัย Food Valley</p>	<p>กิจกรรมหลักที่ ๖ การพัฒนาศักยภาพบุคลากรของรัฐ เกษตรกร ประชาชนผู้อยู่ในวัยแรงงาน และผู้ประกอบการ ตามหลักเศรษฐกิจพอเพียง ภูมิปัญญาชาวบ้าน</p> <p>หลักวิชาการ เทคโนโลยี นวัตกรรม ในยุคดิจิทัล</p> <p>กิจกรรมหลักที่ ๗ การแปรรูปผลผลิตการเกษตรและสร้างมูลค่าเพิ่ม ด้วยเทคโนโลยี นวัตกรรม และพลังงานทดแทน</p>

		<p>และครัวเรือนที่ตกเกณฑ์ จปฐ. รวมทั้งประชาชนที่ได้รับบัตรสวัสดิการแห่งรัฐ ได้รับการส่งเสริมและพัฒนาอย่างน้อยร้อยละ ๘๐</p>		<p>กิจกรรมหลักที่ ๘ การแปรรูปผลผลิตสัตว์เศรษฐกิจ</p> <p>กิจกรรมหลักที่ ๙ ก่อสร้างซ่อมแซม ปรับปรุง พัฒนา ยกระดับเส้นทางคมนาคมขนส่ง และการบริหารจัดการ (โลจิสติกส์) สินค้าเกษตรและอุตสาหกรรม รองรับความเจริญทางเศรษฐกิจ</p> <p>กิจกรรมหลักที่ ๑๐ พัฒนาระบบการตลาดสินค้าเกษตรอุตสาหกรรมที่แปรรูปและไม่แปรรูป</p>
--	--	--	--	---

แนวทางการพัฒนา ตามประเด็นการพัฒนาที่ ๒ : การลดความเหลื่อมล้ำ เพื่อยกระดับสังคมให้เป็นเมืองน่าอยู่ ตามแนวทางเศรษฐกิจพอเพียง

ความเชื่อมโยงแนวทางการพัฒนา แผนงาน ตัวชี้วัดแผนงาน โครงการ และกิจกรรมหลัก

จำนวน ๑ แนวทาง คือ ลดความเหลื่อมล้ำทางสังคม ทุกมิติ

แนวทางการพัฒนา	แผนงาน (กลยุทธ์)	ตัวชี้วัดแผนงาน	โครงการ	กิจกรรมหลัก
๑. ลดความเหลื่อมล้ำทางสังคม ทุกมิติ	<p>๑. ส่งเสริมและพัฒนาระบบการสาธารณสุข</p> <p>๒. ส่งเสริมและพัฒนาระบบการศึกษา</p>	<p>๑. ร้อยละการลดลงของยอดรวมโรคร้าย ๕ ชนิด (หัวใจ เบาหวาน หลอดเลือดสมอง ความดันโลหิตสูง และมะเร็ง) ไม่น้อยกว่าร้อยละ ๒ ของข้อมูลปี ๒๕๕๙ ที่มีจำนวนทั้งสิ้น ๑๑๒,๐๗๖</p> <p>๒. ร้อยละการเพิ่มขึ้นของค่าคะแนนเฉลี่ย O-net ระดับมัธยมศึกษาปีที่ ๓ อย่างน้อยร้อยละ</p>	โครงการเสริมสร้างและพัฒนาศักยภาพคุณภาพชีวิตทุกช่วงวัย เพื่อลดความเหลื่อมล้ำทางสังคม	<p>๑. ส่งเสริมและพัฒนาระบบดูแลสุขภาพ การรักษาผู้ป่วย ทุกช่วงวัย ด้วยองค์ความรู้และเทคโนโลยี</p> <p>๒. ส่งเสริมและพัฒนาระบบการศึกษา ทุกช่วงวัย ด้วยองค์ความรู้ เทคโนโลยี หรือนวัตกรรม</p>

	<p>๓. ส่งเสริมและพัฒนาด้านศาสนา วัฒนธรรม และ ประเพณี</p> <p>๔. ส่งเสริมและพัฒนาด้าน โครงสร้างพื้นฐาน</p> <p>๕. ส่งเสริมและ พัฒนาภารกิจ ภายใต้โครงการไทย นิยมยั่งยืน</p> <p>๖. ส่งเสริมและ พัฒนา หมู่บ้านล้ำ หลัง ครีวเรือนที่ไม่ ผ่านเกณฑ์ จปฐ.</p> <p>๗. ส่งเสริมและ พัฒนาบริการ ภาครัฐด้านอื่นๆ</p>	<p>๐.๒๐ จากปี พ.ศ.๒๕๕๙ ที่มี ค่าเฉลี่ย ๓๗.๑๒</p> <p>๓. มีการกิจกรรมด้านศาสนา วัฒนธรรม และประเพณี อย่างน้อย ๑๒ ครั้ง</p> <p>๔. มีโครงสร้างพื้นฐานและสิ่ง อำนวยความสะดวก อย่างน้อย ๑๐ เส้นทาง/แห่ง</p> <p>๕. มีกิจกรรมภายใต้โครงการไทย นิยมยั่งยืน ได้รับการส่งเสริมและ พัฒนา อย่างน้อย ๖๔ กิจกรรม</p> <p>๖. หมู่บ้านล้ำหลัง ครีวเรือนที่ไม่ ผ่านเกณฑ์ จปฐ. ได้รับการพัฒนา อย่างน้อย ร้อยละ ๘๐</p> <p>๗. มีกิจกรรมส่งเสริมและพัฒนา บริการภาครัฐด้านอื่น ๆ เกิดขึ้น อย่างน้อย ๑๐ กิจกรรม</p>		<p>๓. ส่งเสริมและพัฒนา ด้านศาสนา วัฒนธรรม และประเพณี</p> <p>๔. ส่งเสริมและพัฒนา ด้านโครงสร้างพื้นฐานและ สิ่งอำนวยความสะดวก</p> <p>๕. ส่งเสริมและ พัฒนาการให้ บริการของภาครัฐ ด้วยองค์ ความรู้ เทคโนโลยี หรือ นวัตกรรม</p> <p>๖. ส่งเสริมและ พัฒนาการแก้ไขปัญหาและ ความต้องการของ ประชาชนภายใต้โครงการ ไทยนิยมยั่งยืน</p>
--	---	---	--	--

แนวทางการพัฒนา ตามประเด็นการพัฒนาที่ ๓ : บริหารจัดการทรัพยากรธรรมชาติ สิ่งแวดล้อม ให้มีความ สมบูรณ์อย่างยั่งยืนตามแนวทางเศรษฐกิจพอเพียง

และยกระดับอุทยานธรณีโคราชสู่อุทยานธรณีโลก

ความเชื่อมโยงแนวทางการพัฒนา แผนงาน ตัวชี้วัดแผนงาน โครงการ และกิจกรรมหลัก จำนวน ๓

แนวทาง คือ

แนวทางการพัฒนา	แผนงาน (กลยุทธ์)	ตัวชี้วัดแผนงาน	โครงการ	กิจกรรมหลัก
๑. อนุรักษ์ ป่าไม้ พัฒนา ทรัพยากรธรรมชาติ และสิ่งแวดล้อม	<p>๑. ส่งเสริมการอนุรักษ์ ป่าไม้ และให้ความรู้ สร้าง จิตสำนึกประชาชน ได้ตระหนัก ถึงคุณค่า และประโยชน์ของ ทรัพยากรธรรมชาติ ทรัพยากร ป่าไม้ ตามแนวทางเศรษฐกิจ พอเพียง</p> <p>๒. เพิ่มความสามารถในการ บริหารจัดการขยะ และรณรงค์ ให้ทุกภาคส่วนร่วม สำนึก</p>	<p>๑. จำนวนพื้นที่ ป่าไม้เพิ่มขึ้น</p> <p>๒. ปริมาณขยะ ได้รับการจัดการ</p>	โครงการ บริหารจัดการ ทรัพยากร ธรรมชาติ และ สิ่งแวดล้อม	<p>กิจกรรมหลักที่ ๑ การอนุรักษ์ ป่าไม้ ทรัพยากร ธรรมชาติ สิ่งแวดล้อม ทรัพยากรป่าไม้</p> <p>กิจกรรมหลักที่ ๒ การบริหารจัดการขยะ</p>

	<p>รับผิดชอบต่อสังคมเกี่ยวกับการลดปริมาณขยะ</p> <p>๓. ส่งเสริมการมีส่วนร่วมการจัดการน้ำเสีย และส่งเสริมพัฒนาพื้นที่ลำน้ำ คู คลอง สาธารณะ</p> <p>๔. ส่งเสริมให้มีการบริหารจัดการน้ำในเขตชลประทาน ตามแนวทางเศรษฐกิจพอเพียง</p> <p>๕. ส่งเสริมให้มีการบริหารจัดการน้ำในพื้นที่เกษตรน้ำฝน (นอกเขตชลประทาน) ตามแนวทางเศรษฐกิจพอเพียง</p>	<p>อย่างถูกต้อง ร้อยละ ๗๕</p> <p>๓. ลำน้ำ คู คลอง สาธารณะ ได้รับการส่งเสริม พื้นที่อย่างน้อย ๑ ลำน้ำ</p> <p>๔.๑ มีปริมาณน้ำต้นทุนในเขตชลประทานเพิ่มขึ้น</p> <p>๔.๒ กลุ่มเป้าหมายที่เข้าร่วมโครงการ ร้อยละ ๖๐ มีรายได้เพิ่มขึ้น</p> <p>๕.๑ มีปริมาณน้ำต้นทุนในเขตชลประทานเพิ่มขึ้น</p> <p>๕.๒ กลุ่มเป้าหมายที่เข้าร่วมโครงการ ร้อยละ ๖๐ มีรายได้เพิ่มขึ้น</p>	<p>กิจกรรมหลักที่ ๓ การมีส่วนร่วมในการจัดการน้ำเสีย และส่งเสริมพัฒนาพื้นที่ลำน้ำ คู คลอง สาธารณะ</p> <p>กิจกรรมหลักที่ ๔ การบริหารจัดการน้ำเขตชลประทาน</p> <p>กิจกรรมหลักที่ ๕ การบริหารจัดการน้ำในพื้นที่เกษตรน้ำฝน (นอกเขตชลประทาน)</p>
--	---	--	---

แนวทางการพัฒนา	แผนงาน (กลยุทธ์)	ตัวชี้วัดแผนงาน	โครงการ	กิจกรรมหลัก
๑. อนุรักษ์ พัฒนาทรัพยากรธรรมชาติและสิ่งแวดล้อม	<p>๖. การขยายผลโครงการอันเนื่องมาจากพระราชดำริ</p> <p>๗. พัฒนาระบบป้องกันน้ำท่วมในพื้นที่ชุมชนเมือง และเพิ่มสิ่งก่อสร้างเพื่อลดการพังทลายของตลิ่งตามเส้นทางน้ำ</p>	<p>๖. พื้นที่ที่ได้รับการส่งเสริมตามโครงการอันเนื่องมาจากพระราชดำริเพิ่มขึ้น</p> <p>๗. มีระบบป้องกันน้ำท่วม หรือสิ่งก่อสร้างเพื่อลดการพังทลายอย่างน้อย ปีละ ๑ แห่ง</p>	โครงการบริหารจัดการทรัพยากรธรรมชาติและสิ่งแวดล้อม	<p>กิจกรรมหลักที่ ๖ ดำเนินงานตามโครงการอันเนื่องมาจากพระราชดำริ</p> <p>กิจกรรมหลักที่ ๗ การป้องกันน้ำท่วม และการพังทลายของตลิ่ง</p>

	๘. ส่งเสริมการปรับปรุงพื้นที่ดินเค็มเพื่อการเกษตร	๘.๑ พื้นที่ดินเค็มได้รับการพัฒนาเพิ่มขึ้น๘.๒รายได้ของเกษตรกรที่เข้าร่วมโครงการปรับปรุงดินเค็มเพิ่มขึ้น		กิจกรรมหลักที่ ๘ การจัดการดินเค็มเพื่อการเกษตร
๒. ยกระดับการพัฒนาจัดตั้งอุทยานธรณีโคราชเป็นอุทยานธรณีโลกยูเนสโก	๑. พัฒนาการจัดตั้งอุทยานธรณีโคราชสู่อุทยานธรณีโลกยูเนสโก	๑. ผลการประเมินตนเองตามแบบฟอร์มของยูเนสโก ไม่น้อยกว่าร้อยละ ๗๐		กิจกรรมหลักที่ ๙ บริหารจัดการอุทยานธรณีโคราชสู่อุทยานธรณีโลกยูเนสโก
๓. ใช้พลังงานและพลังงานสะอาดอย่างมีประสิทธิภาพ	๑. ส่งเสริมการรณรงค์ประหยัดพลังงาน และส่งเสริมการใช้พลังงานสะอาด	๑. หน่วยราชการในจังหวัดประหยัดพลังงานมากกว่าร้อยละ ๑๐ ๒. ส่งเสริมให้มีการใช้พลังงานสะอาด (พลังงานแสงอาทิตย์) ในพื้นที่เกษตรเพิ่มขึ้น		กิจกรรมหลักที่ ๑๐ การรณรงค์ประหยัดพลังงาน และส่งเสริมการใช้พลังงานสะอาด

แนวทางการพัฒนา ตามประเด็นการพัฒนาที่ ๔ : การเสริมสร้างความมั่นคงทุกมิติ เพื่อปกป้องสถาบันหลักของชาติ และความปลอดภัยในชีวิตและทรัพย์สินของประชาชน
 ความเชื่อมโยงแนวทางการพัฒนา แผนงาน ตัวชี้วัดแผนงาน โครงการ และกิจกรรมหลัก จำนวน ๔ แนวทาง ดังนี้

แนวทางการพัฒนา	แผนงาน (กลยุทธ์)	ตัวชี้วัดแผนงาน	โครงการ	กิจกรรมหลัก
๑. เสริมสร้างความมั่นคงเพื่อปกป้องสถาบันหลักของชาติ ๒. เป็นศูนย์บริหารการจัดการเครือข่ายการป้องกันและแก้ไขปัญหาด้านความมั่นคงอย่างยั่งยืน ๓. เสริมสร้างความปรองดองและความสมานฉันท์	๑. สร้างความรู้ความเข้าใจ ถึงความสำคัญของสถาบันชาติ ศาสนา และพระมหากษัตริย์ให้ประชาชนได้รับรู้รับทราบ ๒. ส่งเสริมพัฒนาอาชีพ ตามแนวทางโครงการอัน	๑. จำนวนพื้นที่การพัฒนาเพื่อเสริมความมั่นคง แรงด่วนอันดับแรก ๕๗ ตำบล ๙๐ หมู่บ้าน ได้รับการพัฒนา ๒. ร้อยละอัตราส่วนการจับกุม	โครงการเสริมสร้างความมั่นคงของสถาบันหลักของชาติ และความปลอดภัยในชีวิตและทรัพย์สินของประชาชน	กิจกรรมหลักที่ ๑ การสร้างความรู้ความเข้าใจ การประชาสัมพันธ์/การเผยแพร่/การเทิดทูนและธำรงไว้ซึ่งสถาบันหลักของชาติ ศาสนา และพระมหากษัตริย์ กิจกรรมหลักที่ ๒ การพัฒนาอาชีพ ตามแนวทางโครงการอันเนื่องมาจากพระราชดำริ และการเรียนรู้หลักการทรงงาน

<p>๔. เสริมสร้างความมั่นคงและความปลอดภัยในชีวิตและทรัพย์สินของประชาชน</p>	<p>เนื่อง มาจาก พระราชดำริ และการเรียนรู้หลักการทรงงาน</p> <p>๓. สร้างระบบเครือข่าย ในภาครัฐ และภาคประชาชน</p> <p>๔. ส่งเสริมการสร้างความปลอดภัยของสมานฉันท์ของประชาชน หรือนักเรียน นักศึกษาในจังหวัด</p> <p>๕. ส่งเสริมในการให้ความรู้ และการมีส่วนร่วมของทุกภาคส่วน</p> <p>๖. จัดระบบการป้องกันปราบปรามผู้กระทำความผิด</p> <p>๗. สร้างระบบเครือข่ายการทำงานเฝ้าระวัง</p>	<p>ดำเนินคดีเพิ่มขึ้น</p> <p>๓. จำนวนผู้ได้รับผลกระทบจากสาธารณภัยที่ได้รับการช่วยเหลือตามระเบียบที่กำหนด</p>		<p>กิจกรรมหลักที่ ๓ การสร้างระบบเครือข่ายในภาครัฐ และภาคประชาชน</p> <p>กิจกรรมหลักที่ ๔ การส่งเสริมการสร้างความปลอดภัยของสมานฉันท์ของประชาชน หรือนักเรียน นักศึกษาในจังหวัด</p> <p>กิจกรรมหลักที่ ๕ การส่งเสริมในการ ให้ความรู้และการมีส่วนร่วมของทุกภาคส่วน</p>
---	--	--	--	--

แนวทางการพัฒนา	แผนงาน (กลยุทธ์)	ตัวชี้วัดแผนงาน	โครงการ	กิจกรรมหลัก
	<p>๘. ส่งเสริมการเตรียมความพร้อมเพื่อป้องกันและลดผลกระทบจากสาธารณภัย</p>			<p>กิจกรรมหลักที่ ๖ การจัด ระบบการป้องกันปราบปรามผู้กระทำความผิด และการสร้างเครือข่ายด้านการรักษาความปลอดภัย และการช่วยเหลือประชาชน</p> <p>กิจกรรมหลักที่ ๗ การสร้างระบบเครือข่ายการทำงานเฝ้าระวัง</p> <p>กิจกรรมหลักที่ ๘ การส่งเสริมการเตรียมความพร้อมเพื่อป้องกันและลดผลกระทบจากสาธารณภัย</p>

แนวทางการพัฒนา ตามประเด็นการพัฒนาที่ ๕ : การพัฒนาระบบการบริหารจัดการภาครัฐ รองรับ Smart City, Mice City และด้านอื่น ๆ

ความเชื่อมโยงแนวทางการพัฒนา แผนงาน ตัวชี้วัดแผนงาน โครงการ และกิจกรรมหลัก จำนวน ๑ แนวทาง

แนวทางการพัฒนา	แผนงาน (กลยุทธ์)	ตัวชี้วัดแผนงาน	โครงการ	กิจกรรมหลัก
๑. เพิ่มประสิทธิภาพระบบการบริหารจัดการภาครัฐ	๑. เพิ่มขีดความสามารถบุคลากรภาครัฐ และเครือข่ายด้วยองค์ความรู้ เทคโนโลยี และนวัตกรรม ๒. ส่งเสริมและพัฒนาโครงสร้างองค์กรภาครัฐ ด้วยองค์ความรู้ เทคโนโลยี และนวัตกรรม ๓. เพิ่มขีดความสามารถในการปฏิบัติงาน การตรวจติดตาม และ การประเมินผลการดำเนินงานตามนโยบายของรัฐบาล	๑. บุคลากรภาครัฐ ได้รับการส่งเสริมและพัฒนา อย่างน้อยปีงบประมาณละ ๒ รุ่น ๒. องค์กรได้รับการส่งเสริม พัฒนา และยกระดับ อย่างน้อยปีงบประมาณละ ๒ แห่ง ๓. จังหวัดได้รับการส่งเสริมและสนับสนุนการปฏิบัติงาน การตรวจติดตาม และการประเมินผล อย่างน้อย ๖ ครั้ง	โครงการเพิ่มขีดความสามารถบุคลากรองค์กรภาครัฐ และเครือข่าย	กิจกรรมหลักที่ ๑ พัฒนาและเพิ่มศักยภาพบุคลากรภาครัฐ และเครือข่าย ด้านกระบวนการ การบริหารจัดการ องค์กรภาครัฐ มุ่งสู่ Korat ๔.๐, Smart City, Dry Port และ MICE City และด้านอื่น ๆ กิจกรรมหลักที่ ๒ ยกระดับโครงสร้างองค์กรภาครัฐ มุ่งสู่ Korat ๔.๐, Smart City, Dry Port และ MICE City และด้านอื่น ๆ

๑.๔ แผนยุทธศาสตร์การพัฒนาขององค์กรปกครองส่วนท้องถิ่นในเขตจังหวัด

การจัดทำแผนพัฒนาท้องถิ่นสี่ปีของเทศบาลมีความสัมพันธ์กับยุทธศาสตร์การพัฒนาขององค์กรปกครองส่วนท้องถิ่นในเขตจังหวัดนครราชสีมา โดยมุ่งเน้นพัฒนาด้านสานต่อแนวทางพระราชดำริ ด้านการศึกษา การเกษตร พัฒนาสังคม ด้านการพัฒนาสาธารณสุข ด้านการพัฒนาโครงสร้างพื้นฐาน ด้านการพัฒนาการท่องเที่ยว ศาสนา-วัฒนธรรมประเพณีและกีฬา ด้านการบริหารจัดการบ้านเมืองที่ดี ด้านการรักษาความปลอดภัยในชีวิตและทรัพย์สินด้านการอนุรักษ์ทรัพยากรธรรมชาติและสิ่งแวดล้อม โดยปัจจุบันมีรายละเอียดของยุทธศาสตร์การพัฒนาขององค์กรปกครองส่วนท้องถิ่นในเขตจังหวัดนครราชสีมา ดังนี้

๑.ยุทธศาสตร์การสานต่อแนวทางพระราชพระราชดำริ

(๑) ประสานและบริหารการจัดการน้ำ ตามพระราชดำริของพระบาทสมเด็จพระเจ้าอยู่หัวฯเมื่อปี ๒๕๓๘ เพื่อแก้ไข

และป้องกันปัญหาอุทกภัยอย่างเป็นระบบ

(๑) พัฒนาขุดลอก คูคลองและจัดสร้างแหล่งน้ำ สงวนและเก็บกักน้ำเพื่อการเกษตร เพื่ออุปโภคบริโภค รวมทั้ง

วางโครงการเพื่อแก้ไขปัญหาท่วมและน้ำแล้ง

- (๒) พัฒนาชุมชนและสังคมตามแนวทางปรัชญาเศรษฐกิจพอเพียง และให้เข้าใจเรื่องการใช้ น้ำ และ
ทรัพยากรธรรมชาติ
และสิ่งแวดล้อมให้คุ้มค่า

๒. ยุทธศาสตร์ด้านการพัฒนาการศึกษา

(๑) ส่งเสริมและพัฒนาระบบการศึกษาของโรงเรียนในสังกัดองค์การบริหารส่วนจังหวัดนครราชสีมา ให้
เป็นไปตาม

มาตรฐานการศึกษา

(๒) พัฒนาและเตรียมบุคคลด้านการศึกษา(ครู บุคคลากรทางการศึกษานักเรียน)ให้เป็นผู้คุณภาพมี
ทักษะและศักยภาพ

ตามมาตรฐานสากลรองรับประชาคมอาเซียน

(๓) สนับสนุนให้มีการนำระบบเทคโนโลยีสารสนเทศมาใช้เป็นเครื่องมือและประกอบการศึกษา เป็น
เครื่องมือของ

ชุมชนและประชาชนทั่วไป

(๔) สนับสนุนศูนย์คอมพิวเตอร์ระดับชุมชนเพื่อเพิ่มทักษะประชาชนในชุมชน สนับสนุนและส่งเสริมให้
ประชาชนทุกหมู่

ทุกระดับให้เตรียมพร้อมและตระหนักถึงความสำคัญของการเข้าสู่ประชาคมอาเซียนในทุกด้าน

(๕) ส่งเสริมการศึกษาในระบบ นอกระบบ และการศึกษาตามอัธยาศัย

๓. ยุทธศาสตร์ด้านการพัฒนาการเกษตร

(๑) พัฒนา ปรับปรุงพืชและเมล็ดพันธุ์พืชที่มีคุณภาพเพื่อเกษตรกรจะได้เพิ่มผลผลิต ส่งเสริมให้เกิด
เกษตร

อุตสาหกรรม โดยร่วมมือและให้ความร่วมมือกับหน่วยงานทั้งภาครัฐและเอกชน

(๒) ลดต้นทุนการผลิตและเพิ่มมูลค่าผลผลิตทางการเกษตรปรับปรุงผลผลิตให้มีคุณภาพ พัฒนาสินค้า
OTOPให้มี

มาตรฐานสากลโดยการร่วมมือและให้ความร่วมมือกับหน่วยงานภาครัฐและเอกชน

(๓) สนับสนุนการจัดตั้งกองทุนเพื่อเกษตรกรในหมู่บ้าน(อกม.) หารูปแบบใหม่ๆปรับปรุงรูปแบบเก่าให้มี
คุณภาพและ

ประสิทธิภาพมากขึ้น

(๔) ส่งเสริมสนับสนุนการถนอมและแปรรูปสินค้าทางเกษตรอย่างมีคุณภาพนำเครื่องจักร และเทคโนโลยี
ใหม่ๆมาใช้

เพื่อเพิ่มมูลค่าสินค้าและปริมาณสินค้าคุณภาพในท้องถิ่นส่งเสริมการกระจายสินค้าไปสู่ทั้งภายในและ
ต่างประเทศ

โดยการร่วมมือและให้ความร่วมมือกับหน่วยงานทั้งภาครัฐและเอกชน
(๕)สนับสนุนการทำเกษตรทางเลือก เพื่อเพิ่มคุณภาพและประสิทธิภาพของนโยบายเศรษฐกิจพอเพียง
โดยอาศัย

เทคโนโลยีที่ทันสมัยโดยขอความร่วมมือและให้ความร่วมมือกับหน่วยงานทั้งภาครัฐและเอกชน
(๖)ส่งเสริมประชาชนในท้องถิ่นให้มีการเลี้ยงสัตว์เศรษฐกิจ เพื่อการบริโภค เพื่อจำหน่ายและเพื่ออนุรักษ์
โดยขอความ

ร่วมมือและให้ความร่วมมือกับหน่วยงานทั้งภาครัฐและเอกชน

๔.ยุทธศาสตร์ด้านการพัฒนาสังคม

(๑)ส่งเสริมและพัฒนาบทบาทของผู้นำชุมชน คณะกรรมการหมู่บ้านและชุมชนให้เข้มแข็งเพื่อเป็น
ผู้นำการพัฒนาชุมชนและท้องถิ่นที่มีคุณภาพ

(๒)ส่งเสริมความเข้มแข็งของชุมชน

(๓)ส่งเสริม พัฒนาบทบาทและคุณภาพชีวิตของเด็ก สตรี เยาวชน ผู้สูงอายุ ผู้พิการ ผู้ด้อยโอกาส
ประชาชน และคุ้มครองสิทธิเสรีภาพของประชาชน

(๔)ส่งเสริมพัฒนาคุณภาพและศักยภาพตามความสามารถของแรงงานในท้องถิ่น เพื่อเตรียมยกระดับ
เข้าสู่ประชาคมอาเซียน

(๕)ดำเนินการโครงการสนับสนุน และประสานรัฐบาล องค์กรปกครองส่วนท้องถิ่นทุกระดับเพื่อ
ป้องกันและให้มีการปราบปรามและแก้ไขปัญหาการเสพติด การผลิตและการจำหน่ายยาเสพติดในทุกระดับ

(๖)ดำเนินการโครงการ อบจ.สัญจร เพื่อให้บริการประชาชน และรับทราบปัญหา อุปสรรค และ
ความต้องการของ ประชาชนในพื้นที่ตลอดจนการแก้ไขความเดือดร้อนของประชาชน

(๗)ส่งเสริมและประกาศเกียรติคุณผู้ที่เป็นแบบอย่างที่ดี และสร้างคุณประโยชน์ต่อสังคม รวมทั้ง
จัดสร้างหอเกียรติยศ (Hall of Fame) เพื่อประกาศเกียรติคุณ ผู้มีคุณูปการ และสร้างชื่อเสียงให้แก่จังหวัด

๕.ยุทธศาสตร์ด้านการสาธารณสุข

(๑)ส่งเสริมสนับสนุนการจัดตั้งกองทุน และเพิ่มสวัสดิการเพื่อพัฒนาศักยภาพของอาสาสมัคร
สาธารณสุขหมู่บ้าน (อสม.)

(๒)ส่งเสริมและสนับสนุนให้การรักษาพยาบาลประชาชนในทุกระดับที่มีคุณภาพและมาตรฐาน เพื่อให้
ประชาชนได้รับ บริการที่ดี ท่วงถึงและทันเหตุการณ์ โดยร่วมมือกับโรงพยาบาลส่งเสริมสุขภาพตำบลและ
หน่วยงานหรือองค์กรที่เกี่ยวข้อง

(๓)ส่งเสริมสุขภาพและอนามัยของประชาชนในทุกระดับ ให้มีสุขภาพแข็งแรง โดยให้การเรียนรู้การ
ดูแลสุขภาพ การออกกำลังกาย การป้องกันโรค การใช้ยาอย่างถูกต้อง และการเข้ารับการตรวจสุขภาพหรือรับ
บริการสาธารณสุขตาม ขั้นตอนและวิธีการทางแพทย์

๖.ยุทธศาสตร์ด้านการพัฒนาโครงสร้างพื้นฐาน

(๑)ส่งเสริมสนับสนุนการวางระบบการพัฒนาโครงสร้างคุณภาพชีวิตพื้นฐาน ให้สอดคล้องกับ
จำเป็นและความต้องการของประชาชนในการดำรงชีวิตอย่างเพียงพอ

(๒)ก่อสร้าง ปรับปรุงเส้นทางคมนาคมอย่างทั้งถึง

(๓)ประสาน สนับสนุน ร่วมมือกับราชการ และองค์กรปกครองส่วนท้องถิ่น เพื่อสนับสนุนเครื่องมือ เครื่องจักรกลตลอดจนผู้ปฏิบัติงานที่มีความชำนาญในการพัฒนาโครงสร้างพื้นฐาน

(๔)ประสานในการแก้ไขปัญหาความเดือดร้อนของประชาชนในด้าน สาธารณูปโภค และส่งเสริมให้ประชาชนเข้าใจในการใช้และรักษาสาธารณูปโภคอย่างคุ้มค่า

(๕)ดำเนินการปรับปรุงระบบขนส่ง เพื่อแก้ไขปัญหาการจราจรความปลอดภัยและความเป็นระเบียบ ในการให้บริการแก่ประชาชน

๗.ยุทธศาสตร์ด้านการพัฒนาการท่องเที่ยว ศาสนา-วัฒนธรรมประเพณีและกีฬา

(๑)พัฒนาฟื้นฟูและส่งเสริมกิจกรรมด้านศาสนา ศิลปวัฒนธรรมและประเพณีของชุมชนเพื่ออนุรักษ์ สืบสานและเชื่อมโยงสู่กิจกรรมการท่องเที่ยว

(๒)พัฒนาฟื้นฟูแหล่งท่องเที่ยวเดิม สร้างแหล่งท่องเที่ยวใหม่รวมทั้งกิจกรรมด้านการท่องเที่ยวและสิ่งอำนวยความสะดวกต่างๆโดยความร่วมมือกับองค์กรปกครองส่วนท้องถิ่นในจังหวัดนครราชสีมา หน่วยงาน และส่วนราชการ ตลอดจนองค์กรภาคเอกชนที่เกี่ยวข้อง

(๓)สนับสนุนและส่งเสริมความสารถของผู้ประกอบการธุรกิจท่องเที่ยวและสร้างเครือข่าย เพื่อพัฒนาคุณภาพสินค้าและบริการ โดยการจับคู่ธุรกิจพัฒนาคุณภาพสินค้าและขยายตลาดสินค้าทั้ง ภายในประเทศและต่างประเทศ

(๔)ส่งเสริมและสนับสนุนกิจกรรมลานกีฬาชุมชนและจัดการแข่งขันกีฬาประเภทต่างๆรวมถึงการสร้าง ความเป็นเลิศทางด้านกีฬาสู่กีฬาอาชีพในระดับชาติและนานาชาติ

๘.ยุทธศาสตร์ด้านการบริหารจัดการบ้านเมืองที่ดี

(๑)ปรับปรุงโครงสร้างการบริหารงานขององค์กร เพื่อให้รองรับการปฏิบัติภารกิจหน้าที่ตามกฎหมาย กำหนดอย่างมี

ประสิทธิภาพ และเพื่อรองรับการเข้าสู่ประชาคมอาเซียนและแลกเปลี่ยนความรู้และทัศนคติในด้านต่างๆกับ องค์กรปกครองส่วนท้องถิ่นในประชาคมอาเซียนและของประเทศต่างๆในโลก

(๒)นำระบบสารสนเทศมาใช้ในการบริหารงานภายในองค์กร เพื่อให้บริการกับประชาชนให้สะดวก รวดเร็ว แม่นยำ โดยยึดถึงถือประโยชน์สูงสุดของประชาชน ผู้รับบริการเป็นสำคัญ

(๓)สนับสนุนบุคลากรในสังกัดขององค์การบริหารส่วนจังหวัดนครราชสีมาให้ได้รับการศึกษา อบรม การทำวิจัย เพิ่มพูน ความรู้เพื่อยกระดับ ประสิทธิภาพการ ทำงานให้เกิดประสิทธิผลในการบริการประชาชน และในการสื่อสารและ ร่วมมือกับประชาคมอาเซียน

(๔)บูรณาการจัดทำแผนพัฒนาท้องถิ่น ร่วมกันระหว่างหน่วยงานภาครัฐและเอกชนองค์กรปกครอง ส่วนท้องถิ่นเพื่อพัฒนาท้องถิ่น สร้างประโยชน์สุขแก่ประชาชนในจังหวัดนครราชสีมา

(๕)พัฒนาระบบบริการและอำนวยความสะดวก แก้ไขปัญหาความเดือดร้อนของประชาชนเปิดโอกาสให้ ประชาชนได้เข้ามามีร่วม

(๖)เพิ่มประสิทธิภาพในการปฏิบัติราชการ

๙. ยุทธศาสตร์ด้านการรักษาความปลอดภัยในชีวิตและทรัพย์สิน

(๑) ส่งเสริมและสนับสนุนการติดตั้งระบบเตือนภัยธรรมชาติและภัยพิบัติต่างๆ

(๒) ส่งเสริมและสนับสนุนและร่วมมือกับส่วนราชการ หน่วยงาน มูลนิธิการกุศลและองค์กรที่เกี่ยวข้องในการเตรียม

พร้อมในการป้องกันภัยและช่วยเหลือผู้ประสบภัย

(๓) ส่งเสริม สนับสนุนการติดตั้งระบบกล้องวงจรปิดในเขตชุมชนและสถานที่สำคัญ เพื่อสร้างความอบอุ่นใจ และความปลอดภัยในชีวิตและทรัพย์สินของประชาชน

(๔) สนับสนุนการฝึกอบรมจัดตั้งและอบรมฟื้นฟูตำรวจบ้านและอาสาสมัครป้องกันภัยฝ่ายพลเรือน(อปพร.) และอาสาสมัครอื่นๆ เพื่อเป็นกำลังสนับสนุนเจ้าหน้าที่รัฐ และดูแลความปลอดภัยและจราจรในชุมชนหมู่บ้าน

(๕) ส่งเสริมสนับสนุนการจัดระเบียบสังคมและการรักษาความสงบเรียบร้อย

(๖) ส่งเสริมสนับสนุนการปรับปรุง การแก้ไขปัญหาการจราจรเพื่อให้เกิดความปลอดภัยแก่ประชาชน

(๗) ส่งเสริมสนับสนุนการป้องกันอุบัติเหตุการใช้นถนน

๑๐. ยุทธศาสตร์ด้านการอนุรักษ์ทรัพยากรธรรมชาติและสิ่งแวดล้อม

(๑) ส่งเสริม สนับสนุนและร่วมมือกับส่วนราชการ องค์กรปกครองส่วนท้องถิ่น ภาคเอกชนในการพัฒนาฟื้นฟูและอนุรักษ์ ธรรมชาติ สิ่งแวดล้อม แหล่งน้ำ ลุ่มน้ำลำคลอง และป่าไม้ให้มีความอุดมสมบูรณ์

(๒) ส่งเสริม สนับสนุนและร่วมมือกับส่วนราชการ องค์กรปกครองส่วนท้องถิ่นและภาคเอกชน ในการรณรงค์สร้าง จิตสำนึก เพื่อป้องกันและแก้ไขปัญหามลพิษ/มลภาวะและปัญหาสิ่งแวดล้อมของชุมชนท้องถิ่นทุกระดับ

(๓) ส่งเสริม สนับสนุนและสร้างความร่วมมือกับส่วนราชการที่เกี่ยวข้องขององค์กรปกครองส่วนท้องถิ่นในการจัดทำระบบกำจัดขยะรวม เพื่อจัดการขยะมูลฝอยและสิ่งปฏิกูลอย่างเป็นระบบ

๒. ยุทธศาสตร์องค์กรปกครองส่วนท้องถิ่น

๒.๑ วิสัยทัศน์

ตำบลสำพะเนียง ได้กำหนดวิสัยทัศน์เพื่อแสดงให้เห็นถึงแนวทางการพัฒนาและเสนอความมุ่งมั่นทิศทาง จุดยืน ที่ต้องการผลักดันให้เกิดขึ้น อันเป็นจุดมุ่งหมายปลายทางการพัฒนาาร่วมกันของหน่วยงานทุกส่วนที่เกี่ยวข้องเพื่อพัฒนาตำบลสำพะเนียง ให้มีความก้าวหน้าในทุกๆด้านต่อไปข้างหน้า ซึ่งมี

ศูนย์กลางการให้บริการและแก้ไขปัญหาความเดือดร้อนของประชาชนอย่างรวดเร็ว

สานต่อแนวทางพระราชดำริ ส่งเสริมหลักปรัชญาเศรษฐกิจพอเพียง พัฒนาโครงสร้างพื้นฐานอนุรักษ์ศิลปวัฒนธรรม ยึดมั่นธรรมาภิบาล ทำงานเป็นทีม รักษาความสงบปลอดภัยในชีวิตและทรัพย์สิน

ส่งเสริมสุขภาพในชุมชน ส่งเสริมการศึกษา กีฬาและการมีส่วนร่วม”

๒.๒ ยุทธศาสตร์

๑. ยุทธศาสตร์การสานต่อแนวทางพระราชพระราชดำริ

(๑) ประสานและบริหารการจัดการน้ำ ตามพระราชดำรัสของพระบาทสมเด็จพระเจ้าอยู่หัวฯ เมื่อปี ๒๕๓๘ เพื่อแก้ไข และป้องกันปัญหาอุทกภัยอย่างเป็นระบบ

(๒) พัฒนาชุดลอก คูคลองและจัดสร้างแหล่งน้ำ สงวนและเก็บกักน้ำเพื่อการเกษตร เพื่ออุประโภคบริโภค รวมทั้งวางโครงการเพื่อแก้ไขปัญหาน้ำท่วมและน้ำแล้ง

(๓) พัฒนาชุมชนและสังคมตามแนวทางปรัชญาเศรษฐกิจพอเพียง และให้เข้าใจเรื่องการใช้น้ำ และ ทรัพยากรธรรมชาติ และสิ่งแวดล้อมให้คุ้มค่า

๒. ยุทธศาสตร์ด้านการพัฒนาการศึกษา

(๑) ส่งเสริมและพัฒนาระบบการศึกษา ให้เป็นไปตามมาตรฐานการศึกษา

(๒) พัฒนาและเตรียมบุคคลด้านการศึกษา(ครู บุคลากรทางการศึกษานักเรียน)ให้เป็นผู้คุณภาพมี ทักษะและศักยภาพ ตามมาตรฐานสากลรองรับประชาคมอาเซียน

(๓) สนับสนุนให้มีการนำระบบเทคโนโลยีสารสนเทศมาใช้เป็นเครื่องมือของชุมชนและประชาชนทั่วไป

(๔) สนับสนุนศูนย์คอมพิวเตอร์ระดับชุมชนเพื่อเพิ่มทักษะประชาชนในชุมชน สนับสนุนและส่งเสริมให้ ประชาชนทุกหมู่ หุกระดับให้เตรียมพร้อมและตระหนักถึงความสำคัญของการเข้าสู่ประชาคมอาเซียนในทุก ด้าน

(๕) ส่งเสริมการศึกษาในระบบ นอกระบบ และการศึกษาตามอัธยาศัย

๓. ยุทธศาสตร์ด้านการพัฒนาการเกษตร

(๑) พัฒนา ปรับปรุงพืชและเมล็ดพันธุ์พืชที่มีคุณภาพเพื่อเกษตรกรจะได้เพิ่มผลผลิต ส่งเสริมให้เกิด เกษตรอุตสาหกรรม โดยร่วมมือและให้ความร่วมมือกับหน่วยงานทั้งภาครัฐและเอกชน

(๒) ลดต้นทุนการผลิตและเพิ่มมูลค่าผลผลิตทางการเกษตรปรับปรุงผลผลิตให้มีคุณภาพ พัฒนาสินค้า OTOPให้มี มาตรฐานสากลโดยการร่วมมือและให้ความร่วมมือกับหน่วยงานภาครัฐและเอกชน

(๓) สนับสนุนการจัดตั้งกองทุนเพื่อเกษตรกรในหมู่บ้าน(อกม.) หารูปแบบใหม่ๆปรับปรุงรูปแบบเก่าให้ มีคุณภาพและประสิทธิภาพมากขึ้น

(๔) ส่งเสริมสนับสนุนการถนอมและแปรรูปสินค้าทางเกษตรอย่างมีคุณภาพนำเครื่องจักร และ เทคโนโลยีใหม่ๆมาใช้ เพื่อเพิ่มมูลค่าสินค้าไปสู่ทั้งภายในและต่างประเทศโดยการร่วมมือและให้ความร่วมมือ กับหน่วยงานทั้งภาครัฐและเอกชน

(๕) สนับสนุนการทำเกษตรทางเลือก เพื่อเพิ่มคุณภาพและประสิทธิภาพของนโยบายเศรษฐกิจ พอเพียงโดยอาศัย เทคโนโลยีที่ทันสมัยโดยขอความร่วมมือและให้ความร่วมมือกับหน่วยงานทั้งภาครัฐและ เอกชน

(๖) ส่งเสริมประชาชนในท้องถิ่นให้มีการเลี้ยงสัตว์เศรษฐกิจ เพื่อการบริโภค เพื่อจำหน่ายและเพื่อ อนุรักษ์ โดยขอความร่วมมือและให้ความร่วมมือกับหน่วยงานทั้งภาครัฐและเอกชน

๔. ยุทธศาสตร์ด้านการพัฒนาสังคม

(๑) ส่งเสริมและพัฒนาบทบาทของผู้นำชุมชน คณะกรรมการหมู่บ้านและชุมชนให้เข้มแข็งเพื่อเป็น ผู้นำการพัฒนาชุมชนและท้องถิ่นที่มีคุณภาพ

(๒) ส่งเสริมความเข้มแข็งของชุมชน

(๓) ส่งเสริม พัฒนาบทบาทและคุณภาพชีวิตของเด็ก สตรี เยาวชน ผู้สูงอายุ ผู้พิการ ผู้ด้อยโอกาส ประชาชน และ
คุ้มครองสิทธิเสรีภาพของประชาชน

(๔) ส่งเสริมพัฒนาคุณภาพและศักยภาพตามความสามารถของแรงงานในท้องถิ่น เพื่อเตรียมยกระดับ
เข้าสู่ประชาคม
อาเซียน

(๕) ดำเนินการโครงการสนับสนุน และประสานรัฐบาล องค์กรปกครองส่วนท้องถิ่นทุกระดับเพื่อ
ป้องกันและให้มีการ
ปราบปรามและแก้ไขปัญหาการเสพติด การผลิตและการจำหน่ายยาเสพติดในทุกระดับ

(๖) ดำเนินการโครงการ เพื่อให้บริการประชาชน และรับทราบปัญหา อุปสรรค และความต้องการของ
ประชาชน

(๗) ส่งเสริมและประกาศเกียรติคุณผู้ที่เป็นแบบอย่างที่ดี และสร้างคุณประโยชน์ต่อสังคม

๕. ยุทธศาสตร์ด้านการสาธารณสุข

(๑) ส่งเสริมสนับสนุนการจัดตั้งกองทุน และเพิ่มสวัสดิการเพื่อพัฒนาศักยภาพของอาสาสมัคร
สาธารณสุขหมู่บ้าน (อสม.)

(๒) ส่งเสริมและสนับสนุนให้การรักษาพยาบาลประชาชนในทุกระดับที่มีคุณภาพและมาตรฐาน เพื่อให้
ประชาชนได้รับบริการที่ดี ท่วงถึงและทันเหตุการณ์ โดยร่วมมือกับโรงพยาบาลส่งเสริมสุขภาพตำบลและ
หน่วยงานหรือองค์กรที่เกี่ยวข้อง

(๓) ส่งเสริมสุขภาพและอนามัยของประชาชนในทุกระดับ ให้มีสุขภาพแข็งแรง โดยให้การเรียนรู้การ
ดูแลสุขภาพ การออกกำลังกาย การป้องกันโรค การใช้ยาอย่างถูกต้อง และการเข้ารับการตรวจสุขภาพหรือ
รับบริการสาธารณสุขตามขั้นตอนและวิธีการทางแพทย์

๖. ยุทธศาสตร์ด้านการพัฒนาโครงสร้างพื้นฐาน

(๑) ส่งเสริมสนับสนุนการวางระบบการพัฒนาด้านโครงสร้างคุณภาพชีวิตพื้นฐาน ให้สอดคล้องกับความ
จำเป็นและความ ต้องการของประชาชนในการดำรงชีวิตอย่างเพียงพอ

(๒) ก่อสร้าง ปรับปรุงเส้นทางคมนาคมอย่างทั่วถึง

(๓) ประสาน สนับสนุน ร่วมมือกับราชการ และองค์กรปกครองส่วนท้องถิ่นฯ ตลอดจนผู้ปฏิบัติงานที่มี
ความชำนาญในการพัฒนา โครงสร้างพื้นฐาน

(๔) ประสานในการแก้ไขปัญหาความเดือดร้อนของประชาชนในด้าน สาธารณูปโภค และส่งเสริมให้
ประชาชนเข้าใจในการใช้และรักษาสาธารณูปโภคอย่างคุ้มค่า

๗. ยุทธศาสตร์ด้านการพัฒนาการท่องเที่ยว ศาสนา-วัฒนธรรมประเพณีและกีฬา

(๑) พัฒนาฟื้นฟูและส่งเสริมกิจกรรมด้านศาสนา ศิลปวัฒนธรรมและประเพณีของชุมชนเพื่ออนุรักษ์ สืบสานและเชื่อมโยงสู่กิจกรรมการท่องเที่ยว

(๒) พัฒนาฟื้นฟูแหล่งท่องเที่ยวเดิม สร้างแหล่งท่องเที่ยวใหม่รวมทั้งกิจกรรมด้านการท่องเที่ยวและสิ่งอำนวยความสะดวกต่างๆเพื่อกระตุ้นเศรษฐกิจและสร้างรายได้จากการท่องเที่ยวของจังหวัดนครราชสีมา

(๓) สนับสนุนและส่งเสริมความสารถของผู้ประกอบการธุรกิจท่องเที่ยวและสร้างเครือข่าย เพื่อพัฒนาคุณภาพสินค้า และบริการ พัฒนาคูณภาพสินค้าและขยายตลาดสินค้าทั้งภายในประเทศและ ต่างประเทศ

(๔) ส่งเสริมและสนับสนุนกิจกรรมลานกีฬาชุมชนและจัดการแข่งขันกีฬาประเภทต่างๆรวมถึงการสร้าง ความเป็นเลิศทางด้านกีฬาสูกีฬาอาชีพในระดับชาติและนานาชาติ

๘. ยุทธศาสตร์ด้านการบริหารจัดการบ้านเมืองที่ดี

(๑) ปรับปรุงโครงสร้างการบริหารงานขององค์กร เพื่อให้รองรับการปฏิบัติการกิจหน้าที่ตามกฎหมาย กำหนดอย่างมี ประสิทธิภาพ และเพื่อรองรับการเข้าสู่ประชาคมอาเซียนและแลกเปลี่ยนความรู้และทัศนคติใน ด้านต่างๆกับองค์กรปกครองส่วนท้องถิ่นในประชาคมอาเซียนและของประเทศต่างๆในโลก

(๒) นำระบบสารสนเทศมาใช้ในการบริหารงานภายในองค์กร เพื่อให้บริการกับประชาชนให้สะดวก รวดเร็ว แม่นยำ โดยยึดถึงถือประโยชน์สูงสุดของประชาชน ผู้รับบริการเป็นสำคัญ

(๓) สนับสนุนบุคลากรขององค์กรให้ได้รับการศึกษา อบรม การทำวิจัย เพิ่มพูนความรู้เพื่อยกระดับ ประสิทธิภาพการทำงานให้เกิดประสิทธิผลในการบริการประชาชน และในการสื่อสารและร่วมมือกับประชาชน

(๔) บูรณาการจัดทำแผนพัฒนาท้องถิ่น ร่วมกันระหว่างหน่วยงานภาครัฐและเอกชนองค์กรปกครอง ส่วนท้องถิ่นเพื่อพัฒนาท้องถิ่น สร้างประโยชน์สุขแก่ประชาชนในจังหวัดนครราชสีมา

(๕) พัฒนาระบบบริการและอำนวยความสะดวก แก้ไขปัญหาความเดือดร้อนของประชาชนเปิดโอกาสให้ ประชาชนได้เข้ามามีร่วม

(๖) เพิ่มประสิทธิภาพในการปฏิบัติราชการ

๙. ยุทธศาสตร์ด้านการรักษาความปลอดภัยในชีวิตและทรัพย์สิน

(๑) ส่งเสริมและสนับสนุนการติดตั้งระบบเตือนภัยธรรมชาติและภัยพิบัติต่างๆ

(๒) ส่งเสริมและสนับสนุนและร่วมมือกับส่วนราชการ หน่วยงาน มูลนิธิการกุศลและองค์กรที่ เกี่ยวข้องในการเตรียมความพร้อมในการป้องกันภัยและช่วยเหลือผู้ประสบภัย

(๓) ส่งเสริม สนับสนุนการติดตั้งระบบกล้องวงจรปิดในเขตชุมชนและสถานที่สำคัญ เพื่อสร้างความ อบอุ่นใจ และความปลอดภัยในชีวิตและทรัพย์สินของประชาชน

(๔) สนับสนุนการฝึกอบรมจัดตั้งและอบรมฟื้นฟูตำรวจบ้านและอาสาสมัครป้องกันภัยฝ่ายพลเรือน(อปพร.) และอาสาสมัครอื่นๆเพื่อเป็นกำลังสนับสนุนเจ้าหน้าที่รัฐ และดูแลความปลอดภัยและจราจรในชุมชน หมู่บ้าน

(๕) ส่งเสริมสนับสนุนการจัดระเบียบสังคมและการรักษาความสงบเรียบร้อย

(๖) ส่งเสริมสนับสนุนการป้องกันอุบัติเหตุการใช้นถนน

๑๐ ยุทธศาสตร์ด้านการอนุรักษ์ทรัพยากรธรรมชาติและสิ่งแวดล้อม

(๑) ส่งเสริม สนับสนุนและร่วมมือกับส่วนราชการ องค์กรปกครองส่วนท้องถิ่น ภาคเอกชนในการพัฒนาฟื้นฟูและอนุรักษ์ธรรมชาติ สิ่งแวดล้อม แหล่งน้ำ กลุ่มน้ำลำคลอง และป่าไม้ให้มีความอุดมสมบูรณ์

(๒) ส่งเสริม สนับสนุนและร่วมมือกับส่วนราชการ องค์กรปกครองส่วนท้องถิ่นและภาคเอกชน ในการรณรงค์สร้างจิตสำนึก เพื่อป้องกันและแก้ไขปัญหามลพิษ/มลภาวะและปัญหาสิ่งแวดล้อมของชุมชนท้องถิ่นทุกระดับ

(๓) ส่งเสริม สนับสนุนและสร้างความร่วมมือกับส่วนราชการที่เกี่ยวข้อง องค์กรปกครองส่วนท้องถิ่น ในการจัดทำระบบกำจัดขยะรวม เพื่อจัดการขยะมูลฝอยและสิ่งปฏิกูลอย่างเป็นระบบ

๒.๓ เป้าประสงค์

- (๑) ให้การช่วยเหลือแก้ปัญหาความเดือดร้อนของประชาชน
- (๒) พัฒนาโครงสร้างพื้นฐาน
- (๓) ส่งเสริมอาชีพและหลักปรัชญาเศรษฐกิจพอเพียง
- (๔) อนุรักษ์ศิลปวัฒนธรรมและภูมิปัญญาท้องถิ่น
- (๕) รักษาความปลอดภัยในชีวิตและทรัพย์สิน
- (๖) บริหารจัดการบ้านเมืองที่ดี
- (๗) อนุรักษ์ธรรมชาติและสิ่งแวดล้อม
- (๘) ส่งเสริมการศึกษา กีฬา

๒.๔ ตัวชี้วัด

- ๑) ประชาชนในเขตตำบลสำพะเนียงมีแหล่งน้ำในการอุปโภคเพิ่มมากขึ้นร้อยละ ๕
- ๒) ในเขตตำบลสำพะเนียงมีโครงสร้างพื้นฐานให้ประชาชนได้ใช้บริการร้อยละ ๘๐
- ๓) ประชาชนมีความรู้มากขึ้นร้อยละ ๙๐ และศิลปวัฒนธรรมอันดียังคงอยู่
- ๔) ประชาชนในเขตตำบลสำพะเนียงร้อยละ ๘๐ มีความรู้และมีส่วนร่วมในการพัฒนาการท่องเที่ยว
ศาสนา – วัฒนธรรมประเพณีและกีฬา
- ๕) ประชาชนมีคุณภาพชีวิตที่ดีขึ้นร้อยละ ๑๐
- ๖) ชุมชนมีรายได้เพิ่มขึ้นในอัตราร้อยละ ๕ และพึ่งตนเองได้มากขึ้น
- ๗) ชุมชนในเขตตำบลสำพะเนียงร้อยละ ๖๐ นำอยู่อย่างสงบสุข
- ๘) การบริการจัดการของตำบลมีผลการปฏิบัติงานที่มีประสิทธิภาพสูงร้อยละ ๖๐
- ๙) การบริการจัดการขององค์การบริหารส่วนตำบลสำพะเนียงมีผลการปฏิบัติงานที่มีประสิทธิภาพสูงร้อยละ ๖

๒.๕ ค่าเป้าหมาย

- ๑) ด้านการได้รับบริการด้านโครงสร้างพื้นฐานให้มีความสะดวกและรวดเร็ว
 - ค่าเป้าหมาย จำนวน โครงการ
- ๒) ประชาชนมีความรู้และบำรุงรักษาศิลปวัฒนธรรมอันดีงาม
 - ค่าเป้าหมาย จำนวน โครงการ
- ๓) ประชาชนมีศักยภาพมีรายได้เพียงพอสามารถพึ่งตนเองได้

- ค่าเป้าหมาย จำนวน โครงการ
- ๔) มลภาวะและสิ่งแวดล้อมไม่เป็นพิษทำให้ชุมชนน่าอยู่อย่างสงบสุข
 - ค่าเป้าหมาย จำนวน โครงการ
- ๕) การบริหารจัดการภาครัฐที่ดีและมีส่วนร่วมจากทุกภาคส่วน
 - ค่าเป้าหมาย จำนวน โครงการ

๒.๖ กลยุทธ์

- ๑) พัฒนาชุดลอก คูคลองและจัดสร้างแหล่งน้ำ สงวนและเก็บกักน้ำเพื่อการเกษตร เพื่อการอุปโภคและบริโภค รวมทั้งวางโครงการเพื่อแก้ไขปัญหาน้ำท่วมและน้ำแล้ง
- ๒) ส่งเสริมและพัฒนาระบบการศึกษา ให้เป็นไปตามมาตรฐานการศึกษา
- ๓) พัฒนาและเตรียมบุคลากรด้านการศึกษา ครู นักเรียน ให้เป็นผู้มีคุณภาพมีทักษะและศักยภาพตามมาตรฐานสากล รองรับประชาคมอาเซียน
- ๔) พัฒนา ปรับปรุงพันธุ์พืชและเมล็ดพันธุ์พืชที่ดีมีคุณภาพ ส่งเสริมให้เกิดเกษตรอุตสาหกรรม เกิดพันธุ์พืชใหม่ๆ ที่มีคุณภาพสูงขึ้น โดยขอความร่วมมือและให้ความร่วมมือกับหน่วยงานทั้งภาครัฐและเอกชน
- ๕) ลดต้นทุนการผลิตและเพิ่มมูลค่าผลผลิตทางการเกษตร ปรับปรุงผลผลิตให้มีคุณภาพ มีมาตรฐานสากลโดยการร่วมมือและให้ความร่วมมือกับหน่วยงานทั้งภาครัฐและเอกชน
- ๖) ส่งเสริมสนับสนุนการถนอมและแปรรูปสินค้าทางการเกษตร และเพิ่มช่องทางตลาด
- ๗) ส่งเสริมประชาชนในท้องถิ่นให้มีการเลี้ยงสัตว์เศรษฐกิจ เพื่อการบริโภคเพื่อจำหน่าย และเพื่อการอนุรักษ์
- ๘) ส่งเสริมและพัฒนาบทบาทของผู้นำชุมชน คณะกรรมการหมู่บ้านและชุมชนให้เข้มแข็ง
- ๙) ส่งเสริมความเข้มแข็งของชุมชน
- ๑๐) ส่งเสริม พัฒนาบทบาทและคุณภาพชีวิตของเด็ก เยาวชน สตรี ผู้สูงอายุ ผู้พิการ ผู้ด้อยโอกาส ประชาชน และคุ้มครองสิทธิเสรีภาพของประชาชน
- ๑๑) ส่งเสริมพัฒนาคุณภาพและศักยภาพตามความสามารถของแรงงานในท้องถิ่น
- ๑๒) ป้องกันและแก้ไขปัญหาการเสพติด การผลิตและการจำหน่ายยาเสพติดในทุกระดับ
- ๑๓) ดำเนินการโครงการ เพื่อให้บริการประชาชน และรับทราบปัญหา อุปสรรค และความต้องการของประชาชนในพื้นที่
- ๑๔) พัฒนาศักยภาพของอาสาสมัครสาธารณสุขประจำหมู่บ้าน (อสม)
- ๑๕) ส่งเสริมสุขภาพและอนามัยของประชาชนในทุกระดับ ให้มีสุขภาพแข็งแรง โดยให้การเรียนรู้การดูแลสุขภาพ การออกกำลังกาย การป้องกันโรค การใช้ยาอย่างถูกต้อง การรับประทานอาหารที่มีประโยชน์และการเข้ารับการตรวจสุขภาพหรือการรับบริการด้านสาธารณสุขตามขั้นตอนและวิธีการทางการแพทย์
- ๑๖) ส่งเสริมสนับสนุนการวางระบบการพัฒนาด้านโครงสร้างพื้นฐานให้สอดคล้องกับความเป็นและความต้องการของประชาชน

- ๑๗) ก่อสร้าง ปรับปรุงเส้นทางการคมนาคมอย่างทั่วถึง
- ๑๘) พัฒนาฟื้นฟูและส่งเสริมกิจกรรมด้านศาสนา ศิลปวัฒนธรรมและประเพณีของชุมชนท้องถิ่นโคราช โดยการอนุรักษ์สืบสานต่อและเชื่อมโยงสู่กิจกรรมการท่องเที่ยว
- ๑๙) ปรับปรุงโครงสร้างการบริหารงาน ให้รองรับการปฏิบัติภารกิจหน้าที่ ตามที่กฎหมายกำหนดอย่างมีประสิทธิภาพ
- ๒๐) นำระบบสารสนเทศมาใช้ในการบริหารงานภายในองค์กร
- ๒๑) สนับสนุนบุคลากรในสังกัด ให้ได้รับการศึกษาอบรม การทำวิจัย เพิ่มพูนความรู้ เพื่อยกระดับประสิทธิภาพ การทำงานให้เกิดประสิทธิผลในการบริการประชาชน และในการสื่อสารและร่วมมือกับประชาคมอาเซียน
- ๒๒) บูรณาการการจัดทำแผนพัฒนาท้องถิ่น ร่วมกันระหว่างหน่วยงานภาครัฐ และเอกชน องค์กรปกครองส่วนท้องถิ่น เพื่อพัฒนาท้องถิ่น สร้างประโยชน์สูงสุด แก่ประชาชนในจังหวัดนครราชสีมา
- ๒๓) เพิ่มประสิทธิภาพในการปฏิบัติราชการ
- ๒๔) ส่งเสริม สนับสนุนและร่วมมือกับส่วนราชการ หน่วยงาน มูลนิธิการกุศลและองค์กรที่เกี่ยวข้องในการเตรียมความพร้อมในการป้องกันภัย และการช่วยเหลือผู้ประสบภัย
- ๒๕) ส่งเสริมและสนับสนุนการติดตั้งระบบกล้องวงจรปิดในเขตชุมชนและสถานที่สำคัญ โดยสร้างความอบอุ่นใจ และความปลอดภัยในชีวิตและทรัพย์สินของประชาชน
- ๒๖) สนับสนุนการฝึกอบรมจัดตั้งและอบรมฟื้นฟูตำรวจบ้านและอาสาสมัครป้องกันภัยฝ่ายพลเรือน (อปพร.) และดูแลรักษาความปลอดภัยและการจราจร
- ๒๗) พัฒนาฟื้นฟูและอนุรักษ์ธรรมชาติ สิ่งแวดล้อม แหล่งน้ำ ลุ่มน้ำลำคลองและป่าไม้ให้มีความอุดมสมบูรณ์
- ๒๘) รมรงค์สร้างจิตสำนึกเพื่อป้องกันและแก้ไขปัญหาลพิษและปัญหาสิ่งแวดล้อมของชุมชนท้องถิ่นทุกระดับ
- ๒๙) จัดทำระบบกำจัดขยะรวม และจัดการขยะมูลฝอยและสิ่งปฏิกูล

๒.๗ จุดยืนทางยุทธศาสตร์

- ๑) การพัฒนาชุมชนให้น่าอยู่มีความเข้มแข็ง โดยได้รับบริการสาธารณะด้านโครงสร้างพื้นฐานที่จำเป็นเพื่อรองรับการขยายตัวของชุมชนและเศรษฐกิจ
- ๒) การพัฒนาระบบการศึกษาและส่งเสริมศิลปวัฒนธรรมท้องถิ่น
- ๓) ส่งเสริมและพัฒนาศักยภาพคนและความเข้มแข็งของชุมชนในการพึ่งตนเอง
- ๔) การกำจัดขยะมูลฝอย สิ่งปฏิกูลและมลภาวะสิ่งแวดล้อมที่มีอย่างยั่งยืน
- ๕) การพัฒนาระบบการบริหารจัดการภาครัฐที่ดีและมีส่วนร่วมจากทุกภาคส่วน

๒.๘ ความเชื่อมโยงของแผนยุทธศาสตร์ในภาพรวม

การจัดทำแผนพัฒนาท้องถิ่นสี่ปีขององค์การบริหารส่วนตำบลสำพะเนียงมีความเชื่อมโยงของยุทธศาสตร์ในภาพรวม ดังนี้

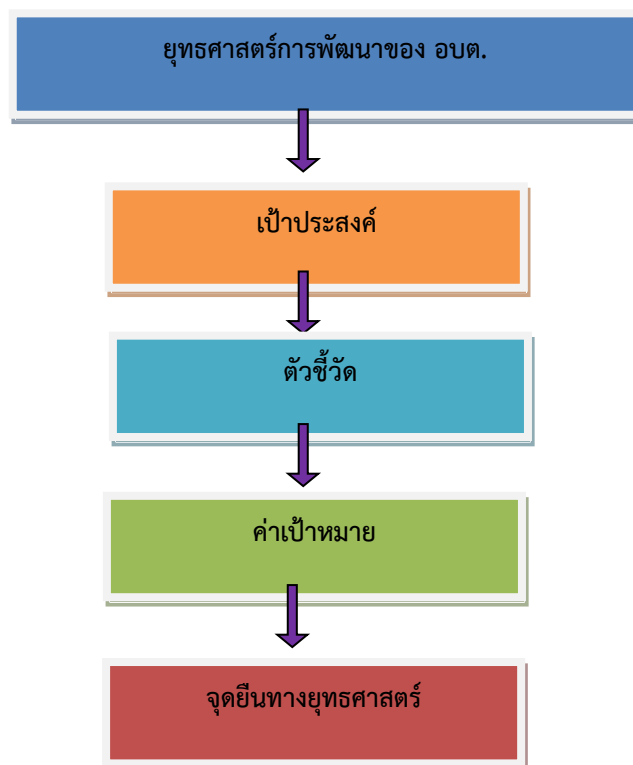

๓.วิเคราะห์เพื่อพัฒนาท้องถิ่น

๓.๑ การวิเคราะห์กรอบการจัดทำยุทธศาสตร์ขององค์กรปกครองส่วนท้องถิ่น

จากการวิเคราะห์ศักยภาพในการพัฒนาของ องค์การบริหารส่วนตำบลสำพะเนียงในการพัฒนาพื้นที่ซึ่งได้จากการสำรวจ สอบถาม ในการประชาคมภายในตำบล ดังนี้

จุดแข็ง (Strengths)

- (๑) มีแหล่งกักเก็บน้ำขนาดใหญ่ที่พร้อมรับการพัฒนาเพื่อการเกษตรและการท่องเที่ยวขนาดใหญ่ คือ บึงแก่น

สาธารณประโยชน์ ที่จะพัฒนาเป็นแหล่งน้ำในการเกษตรและแหล่งท่องเที่ยว ขนาดใหญ่ในการ
แก้ไข

ปัญหาแหล่งท่องเที่ยวให้ประชาชนในพื้นที่และข้างเคียงและสามารถเพิ่มรายได้ให้ประชาชนในพื้นที่
อยู่ได้อย่าง

ยั่งยืน

(๒) มีพื้นที่ในการทำการเกษตรกรรมขนาดใหญ่

(๓) มีเส้นทางคมนาคมขนส่งภายในตำบลที่และเชื่อมต่อกับเขตพื้นที่อื่น

จุดอ่อน (Weaknesses)

(๑) ประสบปัญหาภัยแล้งต่อเนื่องขาดน้ำบริโภคอุปโภคและการเกษตรแหล่งน้ำขนาดใหญ่ต้นเขินไม่
สามารถกักเก็บน้ำไว้ใช้ได้ตลอดปี

(๒) ประสบปัญหา ดินและน้ำเค็ม

(๓) ไม่มีที่ดินทำกินเป็นของตัวเอง

(๔) ประชาชนส่วนใหญ่มีฐานะยากจน

(๕) ไม่มีการรวมกลุ่มในการสร้างความเข้มแข็งของชุมชน

(๖) ประชาชนมีหนี้สินทั้งภาครัฐและเอกชน

(๗) ประชาชนขาดความรู้เรื่องการบริหารเงินทุน

(๘) เส้นทางคมนาคมภายในตำบลไม่สะดวกในช่วงฤดูฝน

(๙) ประชาชนขาดจิตสำนึกการมีส่วนร่วมในการแสดงความคิดเห็น การเมือง การปกครอง การ

บริหาร

โอกาส (Opportunities)

(๑) มีนโยบายของรัฐ จังหวัด อำเภอ

(๒) รัฐให้การสนับสนุนการลงทุน

(๓) มีโครงการสนับสนุนกองทุนหมู่บ้านและชุมชนเมือง

(๔) มีแหล่งการเชื่อมโยงเครือข่ายอินเทอร์เน็ตตำบล

(๕) มี พรบ. กำหนดแผนและขั้นตอนการกระจายอำนาจให้แก่องค์กรปกครองส่วนท้องถิ่น พ.ศ.

#*%#

(๗) มีบึงแทนสาธารณประโยชน์ ที่จะพัฒนาเป็นแหล่งน้ำในการเกษตรและแหล่งท่องเที่ยว ขนาด
ใหญ่ในการแก้ไขปัญหาแหล่งท่องเที่ยวให้ประชาชนในพื้นที่และข้างเคียงและ สามารถเพิ่ม รายได้ให้
ประชาชนในพื้นที่อยู่ได้อย่างยั่งยืน

อุปสรรค (Threats)

(๑) งบประมาณในการพัฒนาไม่เพียงพอและจำกัด

(๒) ภัยธรรมชาติ เช่น ภัยแล้ง อุทกภัย วาตภัย

(๓) ขาดการเชื่อมโยงในการพัฒนาร่วมกับส่วนต่าง ๆ

การสรุปสถานการณ์พัฒนา (การวิเคราะห์จุดแข็ง จุดอ่อน โอกาส และอุปสรรค)

องค์การบริหารส่วนตำบลสำพะเนียง ได้ดำเนินการวิเคราะห์สถานการณ์และศักยภาพ เพื่อชี้ให้เห็นถึง ศักยภาพ ปัญหาและความต้องการของประชาชน โดย อบต. ได้ดำเนินการวิเคราะห์ข้อมูล ดังต่อไปนี้

การวิเคราะห์ข้อมูลเพื่อการจัดทำแผนพัฒนา

๑. ด้านโครงสร้างพื้นฐาน สามารถจำแนกได้ดังนี้

๑). ในเขตองค์การบริหารส่วนตำบลสำพะเนียงมีเส้นทางคมนาคมในพื้นที่เทศบาลที่เป็นถนน คอนกรีตเสริมเหล็ก ร้อยละ ๗๐ เป้าหมายคือต้องการให้ได้มากกว่านี้หรือร้อยละ ๑๐๐ โดยผู้บริหาร มีนโยบายที่จะดำเนินการก่อสร้างถนนคอนกรีตเสริมเหล็กทุกสาย ปัญหาคือ อบต.ไม่สามารถ ดำเนินการได้เนื่องจากพื้นที่ยังไม่เป็นที่สาธารณะ จะดำเนินการได้ก็ต่อเมื่อต้องเป็นที่สาธารณะ

๒) การขยายเขตไฟฟ้า การขยายเขตไฟฟ้า ปัจจุบันมีไฟฟ้าใช้ทุกครัวเรือน คิดเป็น ๑๐๐ เปอร์เซ็นต์ ปัญหาคือไฟฟ้าส่องสว่างทางหรือที่สาธารณะยังไม่สามารถดำเนินการครอบคลุมพื้นที่ได้ ทั้งหมด เนื่องจากพื้นที่ที่มีความต้องการให้ติดตั้งไฟฟ้าส่องสว่างนั้นยังไม่เป็นที่สาธารณะ องค์การบริหารส่วนตำบลสำพะเนียงจึงไม่สามารถดำเนินการได้เช่นเดียวกับถนน การแก้ปัญหาคือ ประสานความร่วมมือกันหลายๆ ฝ่าย เพื่อที่จะทำความเข้าใจกับประชาชนในพื้นที่ และวิธีการที่จะ ดำเนินการแก้ไขอย่างไร ทั้งนี้ องค์การบริหารส่วนตำบลสำพะเนียงก็ได้ตั้งงบประมาณในส่วนนี้ไว้ แล้ว และได้แจ้งประชาสัมพันธ์ให้ประชาชนได้รับทราบถึงเหตุผลเพื่อที่จะได้ช่วยกันแก้ไขปัญหาให้กับ ชุมชน

๓) การประปา การประปา มีกิจการประปาเป็นขององค์การบริหารส่วนตำบลสำพะเนียงและ ระบบประปา หมู่บ้าน สามารถให้บริการได้ครอบคลุมทุกหลังคาเรือน คิดเป็น ๑๐๐ เปอร์เซ็นต์ และมีน้ำใช้ตลอดทั้งปี ปัญหาคือ มีข้อร้องเรียนเรื่องน้ำประปาขุ่นบ่อยครั้ง สาเหตุเนื่องจากเป็นท่อ ประปาเก่าเกิดการตกตะกอนของน้ำ ประปาขององค์การบริหารส่วนตำบลสำพะเนียงยังไม่สามารถ ที่จะผลิตเป็นน้ำประปาสำหรับบริโภคได้ ต้องใช้งบประมาณสูงมากในการดำเนินการ ปัจจุบัน องค์การบริหารส่วนตำบลสำพะเนียง ยังไม่ประสบปัญหาการขาดแคลนน้ำสามารถที่จะจัดหาน้ำดิบ สำหรับผลิตประปาให้ชุมชนได้ การแก้ปัญหาคือ การลงพื้นที่ดำเนินการแก้ไขตามจุดที่เกิดปัญหา ในทันที การพิจารณาโครงการต่างๆ ที่ไม่สามารถดำเนินการได้นั้น ก็ได้้นำบรรจุในแผนพัฒนาสี่ปี เพื่อที่จะพิจารณาดำเนินการในปีต่อไป เมื่อมีงบประมาณและความจำเป็นก็สามารถดำเนินโครงการ ได้ต่อเนื่อง เพื่อตอบสนองต่อความต้องการของประชาชนต่อไป

๒. การวิเคราะห์ข้อมูลด้านเศรษฐกิจ

จากการสำรวจข้อมูลพื้นฐานพบว่า ประชากรส่วนใหญ่ทำการเกษตร ร้อยละ ๗๐ เช่น ข้าว อ้อย มันสำปะหลัง ตามลำดับ รายได้ส่วนมากมาจากการทำการเกษตร และมีรายได้จากสัตว์เลี้ยงไม่มาก คนอายุ

๑๕ - ๖๐ ปีมีอาชีพและรายได้ และที่ไม่รายได้มี ๑๖ คน ผู้สูงอายุ ๖๐ ปีขึ้นไป ร้อยละ ๙๐ มีอาชีพและมีรายได้ ถ้าเปรียบเทียบอัตราการว่างงานทั้งจังหวัด ร้อยละ ๐.๙๗ ถือว่าอัตราการว่างงานของประชากรในเขตตำบลลำพะเนียงมีอัตราที่ต่ำกว่ามาก ประชากรบางส่วนมีรายได้จากการรับจ้างทั้งในพื้นที่และนอกพื้นที่ ชุมชนในเขตตำบลบางชุมชนส่วนมากมีอาชีพค้าขาย มีห้างร้าน ร้านค้า ทำให้มีรายได้มากจากการค้าขาย ซึ่งภาวะเศรษฐกิจของเทศบาลจึงไม่เท่ากัน แต่ปัญหาคือ รายได้เฉลี่ยต่ำกว่าคนละ ๓๐,๐๐๐ บาทต่อปีร้อยละ ๗๕ ไม่มีการเก็บบอมน สาเหตุเป็นเพราะว่าราคาผลผลิตทางการเกษตรต่ำค่าครองชีพสูง มีเงินแต่ซื้อของได้น้อยลง ประชากรมีพื้นที่ในการทางเกษตรบางส่วนในที่มีน้ำท่วมเป็นประจำ บางพื้นที่ภาวะฝนทิ้งช่วง มีพื้นที่ในการทำการเกษตรน้อย การขยายตัวของประชากรเพิ่มขึ้นมาก เริ่มเกิดเป็นชุมชนแออัดและส่งผลกระทบกับสถานะแวดล้อม เช่น ปริมาณการปล่อยน้ำเสียจากครัวเรือนลงสู่รางระบายน้ำมีมากขึ้น เกิดปัญหาการร้องเรียนมายังอบต. การแก้ปัญหาคือ อบต. ก็ได้ลงพื้นที่แก้ไขปัญหามาในหลายๆ ครั้ง รวมทั้งได้จัดโครงการทำความสะอาดท่อและรางระบายน้ำในชุมชน โดยการจ้างแรงงานในชุมชน ผลที่ได้ปัญหาการระบายน้ำลดลง ประชาชนมีจิตสำนึกและมีส่วนร่วมมากขึ้น และทำให้ประชากรมีรายได้เพิ่มขึ้น อีกทั้ง อบต. ได้แก้ไขปัญหามาโดยจัดโครงการส่งเสริมอาชีพ เพื่อให้ชุมชนมีรายได้เสริมจากการประกอบอาชีพเกษตรกรรม อดหนุนกลุ่มอาชีพในชุมชน แต่การพัฒนาด้านนี้ยังไม่บรรลุวัตถุประสงค์เท่าที่ควร เนื่องจากกลุ่มอาชีพต่างๆ ยังขาดความรู้ด้านการบริหารจัดการและความรู้ด้านการตลาด

๓. การวิเคราะห์ข้อมูลสังคม

ด้านแรงงาน

จากการสำรวจข้อมูลพื้นฐานพบว่า ประชากรที่มีอายุ ๑๕ - ๖๐ ปี อยู่ในกำลังแรงงาน ร้อยละ ๙๕ เมื่อเทียบกับอัตราส่วนกับจังหวัด ร้อยละ ๗๓.๙๙ ซึ่งสูงกว่ามาก แต่ค่าแรงในพื้นที่ต่ำกว่าระดับจังหวัด โดยเฉพาะแรงงานด้านการเกษตร ประชากรอายุระหว่าง ๒๕ - ๕๐ ปี บางส่วน ไปรับจ้างทำงานนอกพื้นที่ รวมทั้งแรงงานที่ไปทำงานต่างประเทศ ปัญหาที่พบคือ ประชากรต้องไปทำงานนอกพื้นที่ในเมืองที่มีโรงงานอุตสาหกรรม บริษัท ห้างร้านใหญ่ๆ เพราะในพื้นที่ไม่มีโรงงานอุตสาหกรรมที่มีการจ้างแรงงานเยอะ เพราะพื้นที่ส่วนมากเป็นที่อยู่อาศัย ปัญหานี้ยังไม่สามารถแก้ไขได้

ด้านสุขภาพและสาธารณสุข

จากการสำรวจข้อมูลพื้นฐานพบว่า ประชาชนกรส่วนมากมีสุขภาพที่ดี มีการคัดกรองสุขภาพให้กับประชาชนกลุ่มเสี่ยง โรคที่มักเกิดแก่ประชากรในชุมชน เช่นกัน ได้แก่ โรคความดัน เบาหวาน โรคเอดส์ โรคไข้เลือดออก มือ-ปาก-เท้าในเด็ก และโรคอื่นๆ อีกมาก มีสถิติเข้ารับการรักษาพยาบาล ปัญหาคือ ประชาชนบางรายไม่ยอมไปคัดกรองหรือตรวจสุขภาพประจำปี การแก้ไขปัญหา คือ องค์การบริหารส่วนตำบลลำพะเนียงและหน่วยงานสาธารณสุข โรงพยาบาล ได้จัดกิจกรรมร่วมมือกันรณรงค์ให้ชุมชนเห็นความสำคัญในเรื่องนี้ซึ่งก็ได้ผลในระดับหนึ่ง ประชาชนให้ความร่วมมือเป็นอย่างดี แต่ต้องเป็นการดำเนินการอย่างต่อเนื่องเป็นประจำทุก จากการศึกษาข้อมูลพื้นฐาน บางครัวเรือนไม่ได้กินอาหารที่ถูกสุขลักษณะ การใช้ยาเพื่อบำบัดอาการเจ็บป่วยที่ไม่เหมาะสม การออกกำลังกายยังไม่สม่ำเสมอ และประชากรส่วนมากไม่ได้รับการตรวจสุขภาพ ปัญหาเหล่านี้พยายามอย่างยิ่งที่จะแก้ไข โดยร่วมมือกับโรงพยาบาล สาธารณสุข จัดกิจกรรมเพื่อแก้ไขปัญหา

ด้านการศึกษา

จากการสำรวจข้อมูลพื้นฐานพบว่า ประชากรอายุ ๑๕ - ๖๐ ปีเต็ม ร้อยละ ๙๙ อ่าน เขียนภาษาไทย และคิดเลขอย่างง่ายได้ เด็กอายุ ๖ - ๑๔ ปี ร้อยละ ๑๐๐ ได้รับการศึกษาภาคบังคับ ๙ ปี ได้เรียนต่อชั้นมัธยมศึกษาปีที่ ๔ หรือเทียบเท่า และที่ไม่ได้เรียนต่อมีงานทำ ร้อยละ ๙๙ ด้านการศึกษาอยู่ในเกณฑ์ที่ดี ปัญหาคือ ยังไม่สามารถที่จะแข่งขันกับเมืองใหญ่ๆ ได้ การแก้ปัญหา ได้จัดกิจกรรมให้กับเด็กของศูนย์พัฒนาเด็กเล็ก การสนับสนุนอาหารเสริมนม อาหารกลางวัน ในหับทางโรงเรียนในเขตพื้นที่ และร่วมกันจัดกิจกรรมต่างๆ กับทางโรงเรียน

ด้านค่านิยมของคนในพื้นที่

จากการสำรวจข้อมูลพื้นฐานพบว่า ประชากรมีกิจกรรมทางศาสนา(พุทธ) และ ประชากรในเขตตำบลสำพะเนียงให้ความร่วมมือกันทำกิจกรรมสาธารณะต่างๆ ผู้สูงอายุ ผู้พิการได้รับการดูแล ปัญหาคือ ประชากรในครัวเรือนมีการดื่มสุรา สูบบุหรี่ รวมทั้งที่เป็นครั้งคราว บางครัวเรือนขาดความอบอุ่น การแก้ปัญหาของเทศบาลคือ จัดกิจกรรมต่างๆ ในชุมชน พยายามที่จะให้ทุกส่วนทุกฝ่ายทุกคนมีส่วนร่วมและรณรงค์ให้เห็นถึงโทษของการดื่มสุรา ให้ชุมชนเห็นความสำคัญของครอบครัว เช่น การแข่งขันกีฬาชุมชน แอโรบิคแดนส์ งานประเพณี เป็นต้น

๔.ด้านความปลอดภัยในชีวิตและทรัพย์สิน

องค์การบริหารส่วนตำบลสำพะเนียงไม่มีเหตุอาชญากรรมเกิดขึ้น แต่มีเหตุการณ์ลักขโมยทรัพย์สินประชาชน และทำลายทรัพย์สินของราชการ ซึ่งองค์การบริหารส่วนตำบลสำพะเนียงก็ได้ดำเนินการป้องกันเหตุดังกล่าว จากการสำรวจข้อมูลพื้นฐานพบว่า ส่วนมากครัวเรือนมีการป้องกันอุบัติเหตุอย่างถูกวิธี มีความปลอดภัยในชีวิตและทรัพย์สิน ปัญหาคือจากข้อมูลที่สำรวจพบว่า ที่ไม่มีการป้องกันอุบัติเหตุอาชญากรรม วิธีการแก้ปัญหาขององค์การบริหารส่วนตำบลสำพะเนียงที่สามารถดำเนินการได้ตามอำนาจหน้าที่และงบประมาณที่มีอยู่อย่างจำกัด คือการติดตั้งกล้องวงจรปิดในจุดที่เป็นที่สาธารณะ ติดตั้งสัญญาณไฟกระพริบทางร่วมทางแยก รวมทั้งได้ตั้งจุดตรวจ จุดสกัด จุดบริการ ในช่วงเทศกาลที่มีวันหยุดหลายวันเพื่ออำนวยความสะดวกให้กับประชาชน แต่ปัญหาที่พบเป็นประจำคือการทะเลาะวิวาทของกลุ่มวัยรุ่นโดยเฉพาะในสถานที่จัดงานดนตรี งานมหรสพ เป็นปัญหาที่ชุมชนได้รับผลกระทบเป็นอย่างมาก การแก้ไขปัญหาคือการแจ้งเตือนให้ผู้ปกครองดูแลบุตรหลานของตน ประชาสัมพันธ์ให้ทราบถึงผลกระทบ ผลเสียหาย และโทษที่ได้รับจากการเกิดเหตุทะเลาะวิวาท การขอความร่วมมือไปยังผู้นำ การขอคำสั่งจาก ตำรวจ ผู้นำ อปพร. เพื่อระงับเหตุไม่ให้เกิดความรุนแรง แต่จะไม่ให้เกิดขึ้นเลยยังเป็นปัญหาที่ปัจจุบันไม่สามารถที่จะแก้ไขได้ ทั้งที่มีการร่วมมือกันหลายฝ่าย เป็นเรื่องที่ว่าองค์การบริหารส่วนตำบลจะต้องหาวิธีที่จะแก้ไขปัญหให้กับประชาชนต่อไปตามอำนาจหน้าที่ที่สามารถดำเนินการได้

ด้านยาเสพติด

ปัญหายาเสพติดในชุมชนของตำบลสำพะเนียง จากการที่ทางสถานีตำรวจภูธรโนนแดงได้แจ้งให้กับองค์การบริหารส่วนตำบลสำพะเนียงทราบนั้นพบว่าในเขตตำบลสำพะเนียงมีผู้ที่ติดยาเสพติดแต่เมื่อเทียบกับพื้นที่อื่นถือว่าน้อย และยังไม่พบผู้ค้า เหตุผลก็เนื่องมาจากว่าได้รับความร่วมมือกับทางผู้นำประชาชน หน่วยงานขององค์การบริหารส่วนตำบลสำพะเนียงที่ช่วยสอดส่องดูแลอยู่เป็นประจำ การแก้ไข

ปัญหาสามารถทำได้เฉพาะตามอำนาจหน้าที่เท่านั้น เช่น การณรงค์ การประชาสัมพันธ์ การแจกใบเสแ การฝึกอบรมให้ความรู้ ถ้านอกเหนือจากอำนาจหน้าที่ ก็เป็นเรื่องของอำเภอหรือตำรวจแล้วแต่กรณี ทั้งนี้ องค์การบริหารส่วนตำบลสำพะเนียงก็ได้ให้ความร่วมมือมาโดยตลอด

การวิเคราะห์ข้อมูลด้านทรัพยากรธรรมชาติและสิ่งแวดล้อม

ในพื้นที่ของตำบลสำพะเนียงส่วนมากเป็นพื้นที่สำหรับเพาะปลูก ที่อยู่อาศัย ร้านค้า สถาน ประกอบการ ตามลำดับ และมีพื้นที่เพียงเล็กน้อยที่เป็นพื้นที่สาธารณะ ทรัพยากรธรรมชาติในพื้นที่ ก็ได้แก่ ดิน น้ำ ต้นไม้ อากาศที่ไม่มีมลพิษ ปัญหาคือ เนื่องจากว่าพื้นที่บางส่วนเป็นดินเค็ม น้ำใต้ดินก็เค็ม หรือไม่ก็เป็นน้ำกร่อย ไม่สามารถที่จะนำน้ำจากใต้ดินมาใช้ในการอุปโภค-บริโภคได้ได้ ต้องอาศัยน้ำดิบจากแหล่งอื่น และน้ำฝนน้ำในการเกษตรก็ต้องรอฤดูฝน มีแหล่งน้ำใช้ในการเกษตรไม่เพียงพอ ปัญหาคือยังไม่สามารถหา แหล่งน้ำสำหรับการเกษตรได้เพิ่มขึ้น เพราะพื้นที่ส่วนมากเป็นของประชาชน เอกชน ปัญหาด้านขยะ โครงการปลูกต้นไม้ในวันสำคัญต่างๆ ในพื้นที่ของตนเองและที่สาธารณะรวมทั้งปรับปรุงสภาพภูมิทัศน์ของ เมืองให้ร่มรื่นสวยงาม ให้เป็นเมืองน่าอยู่ เป็นที่พักผ่อนหย่อนใจของประชาชน

ด้านการเมือง – การบริหาร

องค์การบริหารส่วนตำบลสำพะเนียง มีทั้งหมด ๑๒ หมู่บ้าน แต่ละหมู่บ้านประชาชนให้ความ ร่วมมือด้านการเลือกตั้งเป็นอย่างดี เช่น การเลือกตั้งนายกองค์การบริหารส่วนตำบล/สมาชิกสภาองค์การ บริหารส่วนตำบล ในปี พ.ศ. ๒๕๕๖ ประชาชนมาใช้สิทธิเลือกตั้ง จำนวนผู้มาใช้สิทธิเลือกตั้งนายกองค์การ บริหารส่วนตำบลสำพะเนียง ๒,๘๙๐ คน จากผู้มีสิทธิเลือกตั้งทั้งสิ้น ๓,๖๒๕ คน คิดเป็นร้อยละ ๗๙.๗๒ จำนวนผู้มาใช้สิทธิเลือกตั้งสมาชิกสภาองค์การบริหารส่วนตำบลสำพะเนียง ๒,๘๙๓ คน จากผู้มีสิทธิเลือกตั้ง ทั้งสิ้น ๓,๖๒๕ คน คิดเป็นร้อยละ ๗๙.๘๑ ปัญหาคือการแข่งขันทางการเมืองค่อนข้างสูง มีจุดที่น่าสังเกต คือ มีการย้ายเข้าย้ายออกช่วงที่จะมีการเลือกตั้ง ไม่ว่าจะเป็นการเลือกผู้ใหญ่บ้าน สมาชิกสภา นายกองค์การ บริหารส่วนตำบล โดยเฉพาะ การคัดเลือกผู้ใหญ่บ้าน การแก้ไขปัญหาขององค์การบริหารส่วนตำบลสำ พะเนียง คือ ขอความร่วมมือ ผู้นำ เจ้าหน้าที่ที่มีหน้าที่รับผิดชอบให้ระมัดระวัง สอดส่องพฤติกรรมและให้ รายงานอำเภอทราบ การรณรงค์ ประชาสัมพันธ์ ให้ข้อมูลที่ถูกต้อง เกี่ยวกับข้อกฎหมายของการเลือกตั้งที่ กระทำได้และทำไม่ได้ให้ประชาชนได้รับทราบ ปัญหาต่างๆ ที่เกิดขึ้นขององค์การบริหารส่วนตำบล ก็ได้พยายาม แก้ไข โดยเรื่องจากการประชุมประชาคมท้องถิ่นทุกชุมชนในเขตตำบล ในการจัดทำแผนพัฒนาท้องถิ่น จาก ผลการประชุมทุกครั้งที่ยังองค์การบริหารส่วนตำบลสำพะเนียงจัดขึ้น มีประชาชนสนใจเข้าร่วมประชุมรวมทั้ง แสดงความคิดเห็นที่หลากหลาย ส่งผลให้การดำเนินงานตามความต้องการของประชาชน และประชาชนได้รับ และมีส่วนร่วมในการพัฒนาตำบล นอกจากนี้ องค์การบริหารส่วนตำบลสำพะเนียงได้จัดโครงการอบรมศึกษา อบรม ของคณะผู้บริหาร สมาชิกสภาองค์การบริหารส่วนตำบล พนักงาน อสม. และกรรมการชุมชน โครงการอื่นๆ สำหรับประชาชนอีกหลายโครงการ เพื่อนำความรู้และประสบการณ์ที่ได้รับมาพัฒนาตำบลให้ เจริญเท่าเทียมกับตำบลอื่นๆ และองค์การบริหารส่วนตำบลสำพะเนียงมีโครงการจัดซื้อเครื่องมือเครื่องใช้ใน การปฏิบัติงานให้ทันสมัยและมีประสิทธิภาพ โครงการบางโครงการต้องระงับไว้เนื่องจากข้อจำกัดด้าน

งบประมาณ มีอัตรากำลังพนักงานจำกัด ไม่เพียงพอต่อการตอบสนองความต้องการของประชาชนในด้านบริการ

๓.๒ การประเมินสถานการณ์สภาพแวดล้อมภายนอกที่เกี่ยวข้อง

การวิเคราะห์สถานการณ์ทางเศรษฐกิจ สังคม และสภาพแวดล้อมในเขตพื้นที่ตำบลลำพะเนียง

ขอบข่ายและปริมาณของปัญหา	พื้นที่เป้าหมาย/กลุ่มเป้าหมาย	การคาดการณ์แนวโน้มในอนาคต
<p>๑.ปัญหาด้านโครงสร้างพื้นฐาน</p> <p>๑.๑เส้นทางคมนาคมไม่สะดวก</p> <p><u>ลักษณะของปัญหา</u></p> <p>-เนื่องจากถนนไปไร่ไปนาของชาวหมู่บ้านส่วนใหญ่เป็นถนนดินและถนนหินคลุกพอถึงช่วงฤดูฝนน้ำได้กัดเซาะถนนทำให้ถนนเป็นหลุมเป็นบ่อ</p> <p>๑.๒ปัญหาน้ำสำหรับอุปโภคบริโภค</p> <p><u>ลักษณะของปัญหา</u></p> <p>-ระบบน้ำประปาที่มีอยู่ในขณะนี้ไม่เพียงพอต่อความต้องการของประชาชน</p>	<p>-ทุกพื้นที่ในตำบลลำพะเนียงประสบปัญหาการคมนาคมไม่สะดวก</p> <p>-ทุกพื้นที่ในเขตตำบลลำพะเนียง</p>	<p>-อบต.จัดงบประมาณในการก่อสร้างและปรับปรุงตลอดจนซ่อมแซมถนนใน อบต.อย่างต่อเนื่องตลอดจนก่อสร้างถนนคอนกรีตเพิ่มขึ้น</p> <p>-อบต.จัดงบประมาณขยายเขตประปา</p>
ขอบข่ายและปริมาณของปัญหา	พื้นที่เป้าหมาย/กลุ่มเป้าหมาย	การคาดการณ์แนวโน้มในอนาคต
<p>๑.๓ขาดแคลนแหล่งน้ำเพื่อการเกษตร</p> <p><u>ลักษณะของปัญหา</u></p> <p>-ขาดแคลนแหล่งน้ำเพื่อใช้สำหรับการเกษตรและประสบปัญหาขาดแคลนน้ำในช่วงฤดูแล้ง</p>	<p>-ทุกพื้นที่ในเขตตำบลลำพะเนียง</p>	<p>-อบต.จัดงบประมาณในการขุดลอกคลอง บึง บ่อ สระตลอดจนซ่อมแซมแหล่งเก็บน้ำ</p>
<p>๒.ปัญหาด้านทรัพยากรธรรมชาติและสิ่งแวดล้อม</p> <p><u>ลักษณะของปัญหา</u></p> <p>-มีต้นไม้หายทำให้ฝนไม่ตกต้องตามฤดูกาล</p>	<p>-ทุกพื้นที่ในเขตตำบลลำพะเนียง</p>	<p>-อบต.จัดกิจกรรมด้านอนุรักษ์ธรรมชาติ เช่นการปลูกป่า ปลูกหญ้าแฝก การปล่อยพันธุ์สัตว์น้ำ การปรับปรุงภูมิทัศน์ เป็นต้น</p>
<p>๓.ปัญหาด้านเศรษฐกิจ</p> <p><u>ลักษณะของปัญหา</u></p> <p>-ขาดการรวมกลุ่มของเกษตรกรทำให้ไม่มีอำนาจการต่อรองทางเศรษฐกิจหรือรับบริการ</p> <p>-ประชาชนบางส่วนว่างงานและว่างงานแฝงเนื่องไม่มีการประกอบอาชีพเสริม</p> <p>-ผลิตผลทางการเกษตรตกต่ำ</p>	<p>-ประชากรวัยทำงานไม่มีงานทำและงานที่ทำอยู่ไม่มั่นคง</p> <p>-เยาวชนบางส่วนที่จบการศึกษาภาคบังคับแล้วไม่ได้ศึกษาระดับที่สูงขึ้น</p> <p>-กลุ่มสตรี/กลุ่มแม่บ้านต้องการอาชีพเสริม</p>	<p>-อบต.จัดฝึกอบรมอาชีพให้กับประชาชน</p> <p>-ส่งเสริมให้ประชาชนรวมกลุ่มในการประกอบอาชีพ</p>

<p>-การผูกขาดผลผลิตทางการเกษตร</p>		<p>-สนับสนุนงบประมาณและวิทยาการเทคโนโลยีที่ทันสมัยในการประกอบอาชีพ</p>
<p>๔.ปัญหาด้านสังคม <u>ลักษณะของปัญหา</u> -ปัญหาเสพติดระดับในกลุ่มเยาวชน/นักเรียน -ปัญหาความปลอดภัยในชีวิตและทรัพย์สิน การลักขโมย</p>	<p>-ประชาชน เยาวชน และนักเรียนในเขตพื้นที่ตำบลลำพะเนียง</p>	<p>-นโยบายของรัฐบาลในการป้องกันและแก้ไขปัญหาเสพติดโดยให้ อบต.ดำเนินการเชิงรุกร่วมกับฝ่ายปกครองและตำรวจในการป้องปรามตรวจค้น จับกุมผู้เสพ/ผู้ค้าและบำบัดกลุ่มผู้ติดยาและกลุ่มเสี่ยง -แต่งตั้ง อปพร.ปฏิบัติหน้าที่รักษาความสงบเรียบร้อยในเทศกาลต่างๆ -งบประมาณในการจัดซื้อเครื่องมือเครื่องใช้ด้านการป้องกันและบรรณเทาสาธารณภัยเพิ่มขึ้น</p>
<p>๕.ปัญหาด้านการศึกษา ศาสนาและวัฒนธรรม <u>ลักษณะของปัญหา</u> -สถานที่ให้บริการข้อมูลข่าวสารไม่ทั่วถึง ไม่มีห้องสมุด/แหล่งเรียนรู้ -กระแสโลกาภิวัตน์และการสื่อสารไร้พรมแดนนำวัฒนธรรมตะวันตกเข้ามามีอิทธิพลต่อสังคมและครอบครัวทำให้ละทิ้งวัฒนธรรมดั้งเดิม -ขาดการให้ความรู้ทางศาสนาและพัฒนาจริยธรรมแก่ประชาชน</p>	<p>-เด็กและเยาวชน -นักเรียนในสถานศึกษา -เด็กเล็กในศูนย์พัฒนาเด็กเล็ก</p>	<p>-อบต.จัดสรรงบประมาณในการส่งเสริมฟื้นฟู ศาสนาศิลปวัฒนธรรม ประเพณีอันดีงามของท้องถิ่น -จัดงบประมาณในการก่อสร้างปรับปรุงศูนย์พัฒนาเด็กเล็ก แหล่งเรียนรู้ประจำตำบล/ห้องสมุดชุมชน</p>
<p>๖.ปัญหาด้านสาธารณสุข <u>ลักษณะของปัญหา</u> -ขาดแคลนสถานที่ออกกำลังกาย/ลานกีฬา -ปัญหาโรคระบาดตามฤดูกาล</p>	<p>-เด็ก เยาวชน ประชาชนในพื้นที่ตำบลลำพะเนียง</p>	<p>-อบต.จัดสรรงบประมาณในการดำเนินการ -ก่อสร้างลานกีฬาประจำหมู่บ้าน -รณรงค์ประชาสัมพันธ์ให้ประชาชนทราบและระมัดระวังโรคระบาดตามฤดูกาล</p>

ส่วนที่ ๓ การนำแผนพัฒนาท้องถิ่นสี่ปีไปสู่การปฏิบัติ

๑. ยุทธศาสตร์การพัฒนาและแผนงาน

ที่	ยุทธศาสตร์	ด้าน	แผนงาน	หน่วยงาน รับผิดชอบ หลัก	หน่วยงาน สนับสนุน
๑.	ยุทธศาสตร์การสานต่อแนวทางพระราชพระราชมดำริ	งานอนุรักษ์แหล่งน้ำและป่าไม้	แผนงาน การเกษตร	กองช่าง	สำนักปลัด
๒.	ยุทธศาสตร์ด้านการพัฒนาการศึกษา	งานบริหารทั่วไป เกี่ยวกับการศึกษา งานระดับก่อนวัย เรียนและ ประถมศึกษา	แผนงาน การศึกษา	กองการศึกษา	กองช่าง
๓.	ยุทธศาสตร์ด้านการพัฒนาการเกษตร	งานอนุรักษ์แหล่งน้ำและป่าไม้	แผนงาน การเกษตร	สำนักปลัด	กอง การศึกษา
๔.	ยุทธศาสตร์ด้านการพัฒนาสังคม	งานส่งเสริมและ สนับสนุนความ เข้มแข็งชุมชน	แผนงานสร้าง ความเข้มแข็งของ ชุมชน	สำนักปลัด	กองช่าง
๕.	ยุทธศาสตร์ด้านการพัฒนาสาธารณสุข	งานบริการ สาธารณสุขและ งานสาธารณสุข อื่น	แผนงาน สาธารณสุข	สำนักปลัด	กอง การศึกษา
๖.	ยุทธศาสตร์ด้านการพัฒนาโครงสร้างพื้นฐาน	ไฟฟ้าและถนน	แผนงาน อุตสาหกรรมและ การโยธา	กองช่าง	สำนักปลัด
๗.	ยุทธศาสตร์ด้านการพัฒนาการท่องเที่ยว ศาสนา-วัฒนธรรม ประเพณีและกีฬา	งานกีฬาและ นันทนาการ	แผนงานการ ศาสนาวัฒนธรรม และนันทนาการ	กองการศึกษา	สำนักปลัด
๘.	ยุทธศาสตร์ด้านการบริหารจัดการบ้านเมืองที่ดี	งานบริหารทั่วไป	แผนงาน บริหารงานทั่วไป	สำนักปลัด	กอง การศึกษา
๙.	ยุทธศาสตร์ด้านการรักษาความปลอดภัยในชีวิตและทรัพย์สิน	งานบริหารทั่วไป เกี่ยวกับการรักษา ความสงบภายใน	แผนงานการรักษา ความสงบภายใน	สำนักปลัด	กองช่าง
๑๐.	ยุทธศาสตร์ด้านการอนุรักษ์ทรัพยากรธรรมชาติและสิ่งแวดล้อม	งานกำจัดขยะมูล ฝอยและสิ่งปฏิกูล	แผนงานเคหะ และชุมชน	สำนักปลัด	กองช่าง

รวม	๑๐ ยุทธศาสตร์		๘ แผนงาน		
-----	---------------	--	----------	--	--

บัญชีครุภัณฑ์แผนพัฒนาท้องถิ่นปี (พ.ศ.๒๕๖๑ - ๒๕๖๕)

องค์การบริหารส่วนตำบลสำพะเนียง

แผนงานการศึกษา

ที่	แผนงาน	หมวด	ประเภท	วัตถุประสงค์	เป้าหมาย (ผลผลิตของครุภัณฑ์)	งบประมาณและที่ผ่านมา					หน่วยงาน รับผิดชอบ หลัก
						๒๕๖๑ (บาท)	๒๕๖๒ (บาท)	๒๕๖๓ (บาท)	๒๕๖๔ (บาท)	๒๕๖๕ (บาท)	
1.	แผนงานการศึกษา	ครุภัณฑ์	ครุภัณฑ์สำนักงาน	เพื่อจัดซื้อ ตู้เหล็กเก็บเอกสาร แบบ 2 บาน ไว้ใช้งาน	ตู้เหล็กเก็บเอกสาร แบบ 2 บาน จำนวน 1 ตู้ๆละ 5,500 บาท คุณสมบัติมาตรฐาน มอก. มีมือจับชนิดบิด มีแผ่นชั้นปรับระดับ 3 ชั้น	-	-	11,000	11,000	11,000	กองการศึกษาฯ
2				เพื่อจัดซื้อเก้าอี้ ปรับระดับ มีล้อหมุนรอบตัว พนักพิง	จัดซื้อเก้าอี้ ปรับระดับ มีล้อหมุนรอบตัว พนักพิงและที่นั่งขึ้นโครงเหล็ก หุ้มหนังสังเคราะห์หรือวัสดุอื่นที่ดีกว่า มีที่วางแขน จำนวน 4 ตัวๆละ 3,000 บาท	-	-	12,000	12,000	12,000	กองการศึกษาฯ
3				เพื่อจัดซื้อโต๊ะทำงานเหล็กไว้ใช้งาน	จัดซื้อโต๊ะทำงานเหล็กขนาด 5 ฟุต จำนวน 4 ตัวๆละ 6,500 บาท ขนาด 75x150x75 ซม. มีลิ้นชักด้านซ้ายและด้านขวา	-	-	26,000	26,000	26,000	กองการศึกษาฯ
4				เพื่อจัดซื้อโต๊ะวางคอมพิวเตอร์ไว้ใช้งาน	โต๊ะวางคอมพิวเตอร์ ขนาดไม่น้อยกว่า 120x60x75 ซม. จำนวน 3 ตัวๆ 3,000 บาท	-	-	9,000	9,000	9,000	กองการศึกษาฯ
5				เพื่อจัดซื้อเครื่องทำน้ำเย็น	เพื่อจัดซื้อเครื่องทำน้ำเย็น ขนาด 1 ก๊อก จำนวน 3 เครื่อง ตัวเครื่องทั้งภายในและภายนอกทำด้วยวัสดุหรือโลหะไม่เป็นสนิม ถึงบรรจุน้ำภายในทำด้วยสแตนเลส เกรด 304 ไร้สารตะกั่ว มีอุปกรณ์ควบคุมการเปิด-ปิดน้ำ มีระบบตัดไฟอัตโนมัติ ใช้ไฟฟ้า AC- 220 โวลต์ 50 เฮิร์ตซ์ ราคาไม่รวมค่าติดตั้ง	-	-	40,200	40,200	40,200	กองการศึกษาฯ

ที่	แผนงาน	หมวด	ประเภท	วัตถุประสงค์	เป้าหมาย (ผลผลิตของครุภัณฑ์)	งบประมาณและที่ผ่านมา					หน่วยงาน รับผิดชอบ หลัก
						๒๕๖๑ (บาท)	๒๕๖๒ (บาท)	๒๕๖๓ (บาท)	๒๕๖๔ (บาท)	๒๕๖๕ (บาท)	
6	แผนงานการศึกษา	ครุภัณฑ์	ครุภัณฑ์สำนักงาน	เพื่อจัดซื้อ ตู้ล็อกเกอร์ แบบ 18 ช่อง	จัดซื้อ ตู้ล็อกเกอร์ แบบ 18 ช่อง มี มือจับชนิดฝัง คุณสมบัติตาม มาตรฐานผลิตภัณฑ์อุตสาหกรรม (มอก) ราคา 8,000 บาท จำนวน 3 ตู้			24,000	24,000	24,000	กองการศึกษา
7				เพื่อจัดซื้อ เครื่องปรับอากาศ ขนาด 26,000 BTU	จัดซื้อเครื่องปรับอากาศ ขนาด 26,000 BTU จำนวน 7 เครื่องๆละ 36,000 บาท ศพด.อบต.สำพะเนียง จำนวน 3 เครื่อง ศพด.บ้านคู จำนวน 4 เครื่อง -ต้องได้รับ การรับรองมาตรฐาน ผลิตภัณฑ์อุตสาหกรรม และฉลาก ประหยัดไฟฟ้าเบอร์ 5 -ต้องเป็น เครื่องปรับอากาศที่ประกอบสำเร็จรูปทั้ง ชุด ทั้งหน่วยส่งความเย็นและหน่วยระบาย ความร้อนจากโรงงานเดียวกัน -มีความหน่วงเวลาการทำงานของ คอมเพรสเซอร์ -การจัดซื้อเครื่องปรับอากาศขนาดอื่นๆ นอกเหนือจากการพิจารณาด้านราคาแล้ว เพื่อเป็นการประหยัดพลังงานความ พิจารณาจัดซื้อเครื่องปรับอากาศที่มีค่า ประสิทธิภาพพลังงานตามฤดูกาล (SEER) สูงกว่า	-	-	252,000	252,000	252,000	กองการศึกษา

ที่	แผนงาน	หมวด	ประเภท	วัตถุประสงค์	เป้าหมาย (ผลผลิตของครุภัณฑ์)	งบประมาณและที่ผ่านมา					หน่วยงาน รับผิดชอบหลัก
						๒๕๖๑ (บาท)	๒๕๖๒ (บาท)	๒๕๖๓ (บาท)	๒๕๖๔ (บาท)	๒๕๖๕ (บาท)	
8	แผนงานการศึกษา	ครุภัณฑ์	ครุภัณฑ์ สำนักงาน	เพื่อจัดซื้อ เครื่องปรับอากาศ ขนาด 24,000 BTU	จัดซื้อเครื่องปรับอากาศ ขนาด 24,000 BTU จำนวน 2 เครื่องๆละ 32,400 บาท ศพด.บ้านชาติ จำนวน 2 เครื่อง -ต้องได้รับการรับรองมาตรฐาน ผลิตภัณฑ์อุตสาหกรรม และฉลากประหยัดไฟฟ้าเบอร์ 5 -ต้องเป็นเครื่องปรับอากาศที่ประกอบสำเร็จรูปทั้งชุด ทั้งหน่วยส่งความเย็นและหน่วยระบายความร้อนจาก โรงงานเดียวกัน -มีความหน่วงเวลาการทำงานของคอมเพรสเซอร์ -การจัดซื้อเครื่องปรับอากาศขนาดอื่นๆนอกเหนือจาก การพิจารณาด้านราคาแล้ว เพื่อเป็นการประหยัด พลังงานความพิจารณาจัดซื้อเครื่องปรับอากาศที่มีค่า ประสิทธิภาพพลังงานตามฤดูกาล (SEER) สูงกว่า	-	-	64,800	64,800	64,800	กองการศึกษา
9				เพื่อจัดซื้อ เครื่องปรับอากาศ ขนาด 20,000 BTU	จัดซื้อเครื่องปรับอากาศ ขนาด 20,000 BTU จำนวน 1 เครื่องๆละ 30,600 บาท ศพด.อบต.ลำพะเนียง จำนวน 1 เครื่อง -ต้องได้รับการรับรองมาตรฐาน ผลิตภัณฑ์อุตสาหกรรม และฉลากประหยัดไฟฟ้าเบอร์ 5 -ต้องเป็นเครื่องปรับอากาศที่ประกอบสำเร็จรูปทั้ง ชุด ทั้งหน่วยส่งความเย็นและหน่วยระบายความร้อน จากโรงงานเดียวกัน -มีความหน่วงเวลาการทำงานของคอมเพรสเซอร์ -การจัดซื้อเครื่องปรับอากาศขนาดอื่นๆนอกเหนือจาก การพิจารณาด้านราคาแล้ว เพื่อเป็นการประหยัด พลังงานความพิจารณาจัดซื้อเครื่องปรับอากาศที่มีค่า ประสิทธิภาพพลังงานตามฤดูกาล (SEER) สูงกว่า	-	-	30,600	30,600	30,600	กองการศึกษาฯ

ที่	แผนงาน	หมวด	ประเภท	วัตถุประสงค์	เป้าหมาย (ผลผลิตของครุภัณฑ์)	งบประมาณและที่ผ่านมา					หน่วยงาน รับผิดชอบ หลัก
						๒๕๖๑ (บาท)	๒๕๖๒ (บาท)	๒๕๖๓ (บาท)	๒๕๖๔ (บาท)	๒๕๖๕ (บาท)	
10	แผนงานการศึกษา	ครุภัณฑ์	ครุภัณฑ์ สำนักงาน	เพื่อจัดซื้อ เครื่องปรับอากาศ ๓ ขนาด 30,000 BTU	จัดซื้อเครื่องปรับอากาศ ขนาด 30,000 BTU จำนวน 1 เครื่องๆละ 40,200 บาท ศพด.อบต.ลำพะเนียง จำนวน 1 เครื่อง -ต้องได้รับการรับรองมาตรฐานผลิตภัณฑ์อุตสาหกรรม และฉลากประหยัดไฟฟ้าเบอร์ 5 -ต้องเป็นเครื่องปรับอากาศที่ประกอบสำเร็จรูปทั้งชุด ทั้งหน่วยส่งความเย็นและหน่วยระบายความร้อนจากโรงงานเดียวกัน -มีความห่วงเวลาการทำงานของคอมเพรสเซอร์ การจัดซื้อเครื่องปรับอากาศขนาดอื่นนอกเหนือจากการพิจารณาด้านราคาแล้ว เพื่อเป็นการประหยัดพลังงานความพิจารณาจัดซื้อเครื่องปรับอากาศที่มีค่าประสิทธิภาพพลังงานตามฤดูกาล (SEER) สูงกว่า	-	-	40,200	40,200	40,200	กองการศึกษา ๑
11	แผนงานการศึกษา	ครุภัณฑ์	ครุภัณฑ์ คอมพิวเตอร์	เพื่อจัดซื้อเครื่อง คอมพิวเตอร์ สำนักงานไว้ใช้ งาน	เครื่องคอมพิวเตอร์สำหรับสำนักงาน ราคา 16,000 บาท จำนวน 3 เครื่อง คุณลักษณะพื้นฐาน มีหน่วยประมวลผลกลาง(CPU) ไม่น้อยกว่า 2 แกนหลัก (2 core) จำนวน 1 หน่วย ต้องมีความเร็วสัญญาณนาฬิกาพื้นฐานไม่น้อยกว่า 3.5 GHz มีหน่วยความจำหลัก RAM ไม่น้อยกว่า 4 GB มีหน่วยจัดเก็บข้อมูล ไม่น้อยกว่า 1 TB มีช่องเชื่อมต่อระบบเครือข่าย แบบ 10/100/1000 Base-T จำนวนไม่น้อยกว่า 1 ช่อง มี DVD-RW จำนวน 1 หน่วย มีช่อง USB ไม่น้อยกว่า 3 ช่อง มีแป้นพิมพ์และเมาส์ มีจอภาพแบบ LED มี Contrast Ratio ไม่น้อยกว่า 600 : 1และมีขนาดไม่น้อยกว่า 19 นิ้ว จำนวน 1 หน่วย	-	48,000	48,000	48,000	48,000	กองการศึกษา ๑

ที่	แผนงาน	หมวด	ประเภท	วัตถุประสงค์	เป้าหมาย (ผลผลิตของครุภัณฑ์)	งบประมาณและที่ผ่านมา					หน่วยงาน รับผิดชอบ หลัก
						๒๕๖๑ (บาท)	๒๕๖๒ (บาท)	๒๕๖๓ (บาท)	๒๕๖๔ (บาท)	๒๕๖๕ (บาท)	
12	แผนงานการศึกษา	ครุภัณฑ์	ครุภัณฑ์ คอมพิวเตอร์	เพื่อจัดซื้อเครื่อง คอมพิวเตอร์สำนักงาน ไว้ใช้งาน (เครื่องปริ้นเตอร์)	เครื่องพิมพ์แบบฉีดหมึกพร้อมติดตั้งถังหมึกพิมพ์ 3 เครื่องๆละ 4,300 บาท คุณลักษณะพื้นฐาน เป็นเครื่องพิมพ์แบบฉีดหมึกพร้อม ติดตั้งถังหมึกพิมพ์ จากโรงงาน มีความละเอียดในการพิมพ์ ไม่น้อยกว่า 1,200x1,200 dpi มีความเร็วในการพิมพ์ร่าง ขาวดำไม่น้อยกว่า 20 หน้าต่อนาที หรือ 8.8 ภาพต่อนาที มีความเร็วในการพิมพ์ร่างสีไม่น้อยกว่า 10 หน้าต่อนาที หรือ 4.5 ภาพต่อนาที มีช่องเชื่อมต่อ แบบ USB 2.0 ไม ่น้อยกว่า 1 ช่อง มีถาดใส่กระดาษได้ไม่น้อยกว่า 50 แผ่น สามารถใช้ได้กับ A4,Letter,Legal และ Custom	-	12,900	12,900	12,900	12,900	กองการศึกษาฯ
13		ครุภัณฑ์	ครุภัณฑ์ คอมพิวเตอร์	เพื่อจัดซื้อ เครื่องปริ้น เตอร์ชนิดเลเซอร์ไว้ใช้ งาน	เครื่องพิมพ์ชนิดเลเซอร์ หรือชนิด LED ขาวดำ ราคา 2,600 บาท จำนวน 3 เครื่อง คุณลักษณะพื้นฐาน มีความ ละเอียดในการพิมพ์ไม่น้อยกว่า 600x600 dpi มีความเร็ว ในการพิมพ์ร่างไม่น้อยกว่า 18 หน้าต่อนาที มี หน่วยความจำ ไม่น้อยกว่า 8 MB มีช่องเชื่อมต่อ แบบ USB ไม่น้อยกว่า 1 ช่อง มีถาดใส่กระดาษไม่น้อยกว่า 150 แผ่น สามารถใช้ได้กับ A4,Letter,Legal และ Custom	-	7,800	7,800	7,800	7,800	กองการศึกษาฯ
14		ครุภัณฑ์	ครุภัณฑ์สำนักงาน	เพื่อจัดซื้อเครื่องสแกน บัตรประชาชนไว้ใช้ งาน	จัดซื้อเครื่องสแกนบัตรประชาชนไว้ใช้งาน จำนวน 1 เครื่องๆละ 1,000 บาท สามารถอ่านและเขียนข้อมูลใน บัตรแบบเอนกประสงค์ (Smart Card) ตามมาตรฐาน ISO/IEC 7816 ได้ มีความเร็วสัญญาณนาฬิกา ไม่น้อยกว่า 4.8 MHz สามารถใช้งานผ่านช่องเชื่อมต่อ แบบ USB ได้ สามารถใช้กับบัตรแบบเอนกประสงค์ (Smart Card) ที่ใช้ แรงดันไฟฟ้าขนาด 5 Volts, 3 Vlots และ 1.8 Vlots		-	1,000	1,000	1,000	กองการศึกษาฯ
					รวม 14 โครงการ	-	68,700	579,500	579,500	579,500	

แผนงานบริหารงานคลัง

ที่	แผนงาน	หมวด	ประเภท	วัตถุประสงค์	เป้าหมาย (ผลผลิตของครุภัณฑ์)	งบประมาณและที่ผ่านมา					หน่วยงาน รับผิดชอบ หลัก
						๒๕๖๑ (บาท)	๒๕๖๒ (บาท)	๒๕๖๓ (บาท)	๒๕๖๔ (บาท)	๒๕๖๕ (บาท)	
1.	แผนงานบริหารงาน คลัง	ครุภัณฑ์	ครุภัณฑ์ สำนักงาน	เพื่อจัดซื้อโต๊ะ ตู้เหล็กเก็บ เอกสาร แบบ 2 บาน ไว้ใช้งาน	ตู้เหล็กเก็บเอกสาร แบบ 1 บาน จำนวน 2 ตู้ละ 5,500 บาท คุณสมบัติมาตรฐาน มอก. มีมือจับ ชนิดบิด มีแผ่นชั้นปรับระดับ 3 ชั้น	-	-	11,000	11,000	11,000	กองคลัง
2				เพื่อจัดซื้อเก้าอี้ ปรับ ระดับ มีล้อหมุนรอบตัว พนักพิง	จัดซื้อเก้าอี้ ปรับระดับ มีล้อ หมุนรอบตัวพนักพิงและที่นั่งขึ้น โครงเหล็ก หุ้มหนังสังเคราะห์หรือ วัสดุอื่นที่ดีกว่า มีที่วางแขน จำนวน 4 ตัวละ 3,000 บาท	-	-	12,000	12,000	12,000	กองคลัง
3				เพื่อจัดซื้อโต๊ะทำงาน เหล็กไว้ใช้งาน	จัดซื้อโต๊ะทำงานเหล็กขนาด 5 ฟุต จำนวน 4 ตัวละ 6,500 บาท ขนาด 75x150x75 ซม. มีลิ้นชัก ด้านซ้ายและด้านขวา	-	-	26,000	26,000	26,000	กองคลัง
4				เพื่อจัดซื้อตู้เหล็กเก็บ เอกสาร แบบ 4 ลิ้นชัก ไว้ใช้งาน	จัดซื้อตู้เหล็กเก็บเอกสาร แบบ 4 ลิ้นชัก จำนวน 2 ตู้ละ 7,900 บาท คุณสมบัติมาตรฐาน มอก. มี หูลิ้นชัก	-	-	15,800	15,800	15,800	กองคลัง
5				เพื่อจัดซื้อโต๊ะหมู่บูชา	จัดซื้อโต๊ะหมู่บูชา จำนวน 1 ชุดๆ ละ 8,500 บาท มีโต๊ะหมู่บูชา 9 ตัว ความกว้างตัวละ 9 นิ้ว มี ฐานรองโต๊ะหมู่	-	-	8,500	8,500	8,500	กองคลัง

ที่	แผนงาน	หมวด	ประเภท	วัตถุประสงค์	เป้าหมาย (ผลผลิตของครุภัณฑ์)	งบประมาณและที่ผ่านมา					หน่วยงาน รับผิดชอบ หลัก
						๒๕๖๑ (บาท)	๒๕๖๒ (บาท)	๒๕๖๓ (บาท)	๒๕๖๔ (บาท)	๒๕๖๕ (บาท)	
6	แผนงานบริหารงาน คลัง	ครุภัณฑ์	ครุภัณฑ์ สำนักงาน	เพื่อจัดซื้อเครื่อง สแกนบัตร ประชาชนไว้ใช้งาน	จัดซื้อเครื่องสแกนบัตรประชาชนไว้ใช้งาน จำนวน 1 เครื่องๆละ 1,000 บาท สามารถอ่านและเขียนข้อมูลในบัตรแบบ เอนกประสงค์ (Smart Card) ตามมาตรฐาน ISO/IEC 7816 ได้ มีความเร็วสัญญาณนาฬิกา ไม่น้อยกว่า 4.8 MHz สามารถใช้งานผ่าน ช่องเชื่อมต่อ แบบ USB ได้ สามารถใช้กับบัตรแบบเอนกประสงค์ (Smart Card) ที่ใช้แรงดันไฟฟ้าขนาด 5 Volts, 3 Vlots และ 1.8 Vlots		-	1,000	1,000	1,000	กองคลัง
7		ครุภัณฑ์	ครุภัณฑ์ คอมพิวเตอร์	เพื่อจัดซื้อ คอมพิวเตอร์โน้ตบุ๊ก สำหรับสำนักงาน ไว้ใช้งาน	จัดซื้อคอมพิวเตอร์โน้ตบุ๊ก สำหรับงานประมวลผล จำนวน 1 เครื่องๆละ 22,000 บาท คุณสมบัติพื้นฐาน มีหน่วยประมวลผลกลาง(CPU) ไม่น้อยกว่า 4 แกนหลัก (4 core) จำนวน 1 หน่วย โดยมีคุณลักษณะอย่างใด อย่างหนึ่ง หรือดีกว่า ดังนี้ หน่วยความจำแบบ Cache Memory รวมในระดับ (Leval)เดียวกัน ขนาดไม่น้อย กว่า 4 MB ต้องมีความเร็วสัญญาณนาฬิกาพื้นฐานไม่ น้อยกว่า 2.2 และมีหน่วยประมวลผลด้านกราฟิก ไม่น้อยกว่า 10 แกน GHz มีหน่วยความจำหลัก RAM ชนิด DDR4 หรือดีกว่า ขนาดไม่น้อยกว่า 8 GB มีหน่วย จัดเก็บชนิด SATA หรือดีกว่า ขนาดความจุไม่น้อยกว่า 1 TB หรือชนิด Solid State Drive ขนาดความจุไม่ น้อยกว่า 120 GB จำนวน 1 หน่วย มีจอภาพรับรอง ความละเอียดไม่น้อยกว่า 1,366 x 768 Pixel และมี ขนาดไม่น้อยกว่า 12 นิ้ว มีช่องเชื่อมต่อ แบบ USB 2.0 ไม่น้อยกว่า 3 ช่อง มีช่องเชื่อมต่อแบบ HDMI หรือ VGA จำนวนไม่น้อยกว่า 1 ช่อง มีช่องเชื่อมต่อระบบเครือข่าย แบบ 10/100/1000 Base-T จำนวนไม่น้อยกว่า 1 ช่อง สามารถใช้งานได้ไม่น้อยกว่า Wi-Fi และ Bluetooth	-	-	22,000	22,000	22,000	กองคลัง

ที่	แผนงาน	หมวด	ประเภท	วัตถุประสงค์	เป้าหมาย (ผลผลิตของครุภัณฑ์)	งบประมาณและที่ผ่านมา					หน่วยงาน รับผิดชอบ หลัก
						๒๕๖๑ (บาท)	๒๕๖๒ (บาท)	๒๕๖๓ (บาท)	๒๕๖๔ (บาท)	๒๕๖๕ (บาท)	
8	แผนงาน บริหารงานคลัง	ครุภัณฑ์	ครุภัณฑ์ คอมพิวเตอร์	เพื่อจัดซื้อ เครื่องปริ้นเตอร์ไว้ใช้งาน	เครื่องพิมพ์แบบฉีดหมึกพร้อมติดตั้งถังหมึกพิมพ์ 1 เครื่องๆละ 4,300 บาท คุณลักษณะพื้นฐาน เป็นเครื่องพิมพ์แบบฉีดหมึกพร้อมติดตั้งถังหมึกพิมพ์ จากโรงงาน มีความละเอียดในการพิมพ์ไม่น้อยกว่า 1,200x1,200 dpi มีความเร็วในการพิมพ์ร่างขาวดำไม่น้อยกว่า 20 หน้าต่อนาที หรือ 8.8 ภาพต่อนาที มีความเร็วในการพิมพ์ร่างสีไม่น้อยกว่า 10 หน้าต่อนาที หรือ 4.5 ภาพต่อนาที มีช่องเชื่อมต่อแบบ USB 2.0 ไม่น้อยกว่า 1 ช่อง มีถาดใส่กระดาษได้ไม่น้อยกว่า 50 แผ่น สามารถใช้ได้กับ A4,Letter,Legal และ Custom	-	-	4,300	4,300	4,300	กองคลัง
9				เพื่อจัดซื้อ เครื่องปริ้นเตอร์ชนิดเลเซอร์ไว้ใช้งาน	เครื่องพิมพ์ชนิดเลเซอร์ หรือชนิด LED ขาวดำ ราคา 2,600 บาท จำนวน 1 เครื่อง คุณลักษณะพื้นฐาน มีความละเอียดในการพิมพ์ไม่น้อยกว่า 600x600 dpi มีความเร็วในการพิมพ์ร่างไม่น้อยกว่า 18 หน้าต่อนาที มีหน่วยความจำ ไม่น้อยกว่า 8 MB มีช่องเชื่อมต่อแบบ USB ไม่น้อยกว่า 1 ช่อง มีถาดใส่กระดาษไม่น้อยกว่า 150 แผ่น สามารถใช้ได้กับ A4,Letter,Legal และ Custom	-	-	2,600	2,600	2,600	กองคลัง
10		ครุภัณฑ์	ครุภัณฑ์ ยานพาหนะและ ขนส่ง	เพื่อจัดซื้อรถยนต์ ส่วนบุคคล ไว้ใช้งาน	รถยนต์ส่วนบุคคล 1 คัน เป็นเงิน 868,000 บาทขนาด 1 ตัน ปริมาณกระบอกสูบไม่ต่ำกว่า 2,400 ซีซี หรือกำลังเครื่องยนต์สูงสุด ไม่ต่ำกว่า 110 กิโลวัตต์ ขับเคลื่อน 2 ล้อ แบบดับเบิลแฉับ เป็นกระบะสำเร็จรูป ห้องโดยสารเป็นแบบดับเบิลแฉับ 4 ประตู เป็นราคารวม เครื่องปรับอากาศ ราคารวมภาษีสรรพสามิต	-	-	868,000	868,000	868,000	กองคลัง
11				เพื่อจัดซื้อ รถจักรยานยนต์ ขนาด 110 ซีซี แบบเกียร์อัตโนมัติ ส่วนบุคคล ไว้ใช้งาน	รถจักรยานยนต์ ขนาด 110 ซีซี จำนวน 1 คัน เป็นเงิน 48,500 บาท ขนาดที่กำหนดเป็นขนาดปริมาณกระบอกสูบขั้นต่ำ กรณีขนาดต่ำกว่า ซีซี ที่กำหนดไม่เกิน 5 ซีซี ราคาที่กำหนดไม่รวมอุปกรณ์และค่าจดทะเบียน คุณสมบัติตามมาตรฐานผลิตภัณฑ์อุตสาหกรรม	-	-	48,500	48,500	48,500	กองคลัง
					รวม 11 โครงการ	-	-	1,019,700	1,019,700	1,019,700	

แผนงานเคหะและชุมชน

ที่	แผนงาน	หมวด	ประเภท	วัตถุประสงค์	เป้าหมาย (ผลผลิตของครุภัณฑ์)	งบประมาณและที่ผ่านมา					หน่วยงาน รับผิดชอบหลัก
						๒๕๖๑ (บาท)	๒๕๖๒ (บาท)	๒๕๖๓ (บาท)	๒๕๖๔ (บาท)	๒๕๖๕ (บาท)	
1.	แผนงานเคหะและ ชุมชน	ครุภัณฑ์	ครุภัณฑ์สำนักงาน	เพื่อจัดซื้อเก้าอี้ ปรับ ระดับ มีล้อหมุนรอบตัว พนักพิง	จัดซื้อเก้าอี้ ปรับระดับ มีล้อ หมุนรอบตัวพนักพิงและที่นั่งขึ้น โครงเหล็ก หุ้มหนังสเกราะหรือ วัสดุอื่นที่ดีกว่า มีที่วางแขน จำนวน 3 ตัวๆละ 3,000 บาท	-	-	9,000	9,000	9,000	กองช่าง
2				เพื่อจัดซื้อตู้เหล็กเก็บ เอกสาร แบบ 2 บาน ไว้ใช้งาน	จัดซื้อตู้เหล็กเก็บเอกสาร แบบ 1 บาน จำนวน 2 ตู้ๆละ 5,500 บาท คุณสมบัติมาตรฐาน มอก. มีมือจับ ชนิดปิด มีแผ่นชั้นปรับระดับ 3 ชั้น	-	-	11,000	11,000	11,000	กองช่าง
3				เพื่อจัดซื้อโต๊ะทำงาน เหล็กไว้ใช้งาน	จัดซื้อโต๊ะทำงานเหล็กขนาด 5 ฟุต จำนวน 3 ตัวๆละ 6,500 บาท ขนาด 75x150x75 ซม. มีลิ้นชัก ด้านซ้ายและด้านขวา	-	-	19,500	19,500	19,500	กองช่าง
4				เพื่อจัดซื้อตู้เหล็กเก็บ เอกสาร แบบ 4 ลิ้นชัก ไว้ใช้งาน	จัดซื้อตู้เหล็กเก็บเอกสาร แบบ 4 ลิ้นชัก จำนวน 2 ตู้ๆละ 7,900 บาท คุณสมบัติมาตรฐาน มอก. มี หูลิ้นชัก	-	-	15,800	15,800	15,800	กองช่าง
5				เพื่อจัดซื้อโต๊ะหมู่บูชา	จัดซื้อโต๊ะหมู่บูชา จำนวน 1 ชุดๆ ละ 8,500 บาท มีโต๊ะหมู่บูชา 9 ตัว ความกว้างตัวละ 9 นิ้ว มี ฐานรองโต๊ะหมู่	-	-	8,500	8,500	8,500	กองช่าง

ที่	แผนงาน	หมวด	ประเภท	วัตถุประสงค์	เป้าหมาย (ผลผลิตของครุภัณฑ์)	งบประมาณและที่ผ่านมา					หน่วยงาน รับผิดชอบหลัก
						๒๕๖๑ (บาท)	๒๕๖๒ (บาท)	๒๕๖๓ (บาท)	๒๕๖๔ (บาท)	๒๕๖๕ (บาท)	
6	แผนงานเคหะและ ชุมชน	ครุภัณฑ์	ครุภัณฑ์สำนักงาน	เพื่อจัดซื้อเครื่อง สแกนบัตร ประชาชนไว้ใช้ งาน	จัดซื้อเครื่องสแกนบัตรประชาชนไว้ใช้งาน จำนวน 1 เครื่องๆละ 1,000 บาท สามารถอ่านและเขียนข้อมูล ในบัตรแบบเอนกประสงค์ (Smart Card) ตาม มาตรฐาน ISO/IEC 7816 ได้ มีความเร็วสัญญาณ นาฬิกา ไม่น้อยกว่า 4.8 MHz สามารถใช้งานผ่านช่อง เชื่อมต่อ แบบ USB ได้ สามารถใช้กับบัตรแบบ เอนกประสงค์ (Smart Card) ที่ใช้แรงดันไฟฟ้าขนาด 5 Volts, 3 Vlots และ 1.8 Vlots		-	1,000	1,000	1,000	กองช่าง
7		ครุภัณฑ์	ครุภัณฑ์ ยานพาหนะและ ขนส่ง	เพื่อจัดซื้อรถยนต์ ส่วนบุคคล ไว้ใช้ งาน	รถยนต์ส่วนบุคคล 1 คัน เป็นเงิน 715,000 บาท ขนาด 1 ตัน ปริมาณกระบอกสูบไม่ต่ำกว่า 2,400 ซีซี หรือกำลังเครื่องยนต์สูงสุด ไม่ต่ำกว่า 110 กิโลวัตต์ ขับเคลื่อน 2 ล้อ แบบมีช่องว่างด้านหลัง คนขับ (CAP) เป็นกระบะสำเร็จรูป ห้องโดยสาร เป็นแบบดับเบิลแค้น 4 ประตู เป็นราคารวม เครื่องปรับอากาศ ราคารวมภาษีสรรพสามิต	-	-	715,000	715,000	715,000	กองช่าง
8				เพื่อจัดซื้อ รถจักรยานยนต์ ขนาด 110 ซีซี แบบเกียร์อัตโนมัติ ส่วนบุคคลไว้ใช้ งาน	รถจักรยานยนต์ ขนาด 110 ซีซี จำนวน 1 คัน เป็นเงิน 48,500 บาท ขนาดที่กำหนดเป็นขนาด ปริมาณกระบอกสูบขั้นต่ำ กรณีขนาดต่ำกว่า ซีซี ที่กำหนดไม่เกิน 5 ซีซี ราคาที่กำหนดไม่รวม อุปกรณ์และค่าจดทะเบียน คุณสมบัติตาม มาตรฐานผลิตภัณฑ์อุตสาหกรรม	-	-	48,500	48,500	48,500	กองช่าง

ที่	แผนงาน	หมวด	ประเภท	วัตถุประสงค์	เป้าหมาย (ผลผลิตของครุภัณฑ์)	งบประมาณและที่ผ่านมา					หน่วยงาน รับผิดชอบหลัก
						๒๕๖๑ (บาท)	๒๕๖๒ (บาท)	๒๕๖๓ (บาท)	๒๕๖๔ (บาท)	๒๕๖๕ (บาท)	
9	แผนงานเคหะและ ชุมชน	ครุภัณฑ์	ครุภัณฑ์ยานพาหนะ และขนส่ง	เพื่อจัดซื้อรถบรรทุกขยะ แบบอัดท้ายไว้ใช้งาน	จัดซื้อรถบรรทุกขยะ แบบอัด ท้าย จำนวน 1 คันๆละ 2,400,000 บาท แบบอัดท้าย (1) ตู้บรรทุกมูลฝอย มีขนาดความจุ ของตู้ไม่น้อยกว่า 10 ลูกบาศก์เมตร และสามารถรับน้ำหนักมูลฝอยได้ไม่น้อย กว่า 5,000 กิโลกรัม (2) ตัวถังทำด้วยเหล็ก หนาไม่น้อยกว่า 3 มิลลิเมตร พื้นหนา ไม่น้อยกว่า 4.50 มิลลิเมตร (3) น้ำหนักของรถรวมน้ำหนัก บรรทุก ไม่ต่ำกว่า 12,000 กิโลกรัม (4) ชุดอัดท้ายทำงานด้วยระบบไฮดรอลิก สามารถผลิตแรงดันสูงสุด ไม่น้อยกว่า 2,500 ปอนด์ต่อตารางนิ้ว (5) มีโคม ไฟสัญญาณวับวาบสีเหลือง 1 ดวง	-	2,400,000	2,400,000	2,400,000	2,400,000	กองช่าง
10				เพื่อจัดซื้อรถบรรทุก (ดีเซล) แบบบรรทุกน้ำ ไว้ใช้งาน	จัดซื้อรถบรรทุก(ดีเซล) แบบ บรรทุก จำนวน 1 คันๆละ 2,500,000 บาท แบบบรรทุกน้ำ (1) บรรจุน้ำได้ไม่น้อยกว่า 6,000 ลิตร (2) น้ำหนักของรถรวมน้ำหนักบรรทุก ไม่ ต่ำกว่า 12,000 กิโลกรัม (3) เป็นราคา พร้อมปั๊มและอุปกรณ์	-	2,500,000	2,500,000	2,500,000	2,500,000	กองช่าง

ที่	แผนงาน	หมวด	ประเภท	วัตถุประสงค์	เป้าหมาย (ผลผลิตของครุภัณฑ์)	งบประมาณและที่ผ่านมา					หน่วยงาน รับผิดชอบหลัก
						๒๕๖๑ (บาท)	๒๕๖๒ (บาท)	๒๕๖๓ (บาท)	๒๕๖๔ (บาท)	๒๕๖๕ (บาท)	
11	แผนงานเคหะและ ชุมชน	ครุภัณฑ์	ครุภัณฑ์โฆษณา และเผยแพร่	เพื่อกล้องถ่ายรูป ระบบดิจิทัล ความ ละเอียด 20 ล้าน พิกเซล ไว้ใช้งาน	ตู้โทรทัศน์ กล้องถ่ายรูป ระบบดิจิทัล ความ ละเอียด 20 ล้านพิกเซล จำนวน 1 เครื่องๆ ละ19,300 บาท 1) เป็นกล้องคอมแพค (Compact Digital Camera) 2) ความ ละเอียดที่กำหนดเป็นความละเอียดที่ เซ็นเซอร์ภาพ (Image Sensor) 3) มีระบบ แฟลชในตัว 4) สามารถถอดเปลี่ยนสื่อบันทึก ข้อมูลได้อย่างสะดวกเมื่อข้อมูลเต็มหรือเมื่อ ต้องการเปลี่ยน 5) สามารถโอนถ่ายข้อมูล จากกล้องไปยังเครื่องคอมพิวเตอร์ได้ 6) มี กระเป๋ารรจุกกล้อง	-	-	19,300	19,300	19,300	กองช่าง
12				เพื่อโทรทัศน์ แอล อี ดี (LED TV) แบบ Smart TV ไว้ใช้งาน	ตู้โทรทัศน์ แอล อี ดี (LED TV) แบบ Smart TV จำนวน 1 เครื่องๆละ10,200 บาท 1) ระดับความละเอียด เป็นความละเอียด ของจอภาพ (Resolution)1366x768 พิก เซล 2) ขนาดที่กำหนดเป็นขนาดจอภาพชั้น ต่ำ 32 นิ้ว 3) แสดงภาพด้วยหลอดภาพ แบบ LED Backlight 4) สามารถเชื่อมต่อ อินเทอร์เน็ตได้(Smart TV) 4) ช่องต่อ HDMI ไม่น้อยกว่า 2 ช่องสัญญาณเพื่อการเชื่อมต่อ สัญญาณภาพและเสียง 5) ช่องต่อ USB ไม่น้อยกว่า 1 ช่องสัญญาณ รองรับไฟล์ภาพ เพลง และภาพยนตร์ 6) มีตัวรับสัญญาณ ดิจิทัล (Digital) ในตัว	-	-	10,200	10,200	10,200	กองช่าง

ที่	แผนงาน	หมวด	ประเภท	วัตถุประสงค์	เป้าหมาย (ผลผลิตของครุภัณฑ์)	งบประมาณและที่ผ่านมา					หน่วยงาน รับผิดชอบหลัก
						๒๕๖๑ (บาท)	๒๕๖๒ (บาท)	๒๕๖๓ (บาท)	๒๕๖๔ (บาท)	๒๕๖๕ (บาท)	
13	แผนงานเคหะและ ชุมชน	ครุภัณฑ์	ครุภัณฑ์ไฟฟ้า และวิทยุ	เพื่อจัดซื้อเครื่องกำเนิด ไฟฟ้า ขนาด 25 กิโลวัตต์ เครื่องยนต์ ดีเซล	จัดซื้อเครื่องกำเนิดไฟฟ้า ขนาด 25 กิโลวัตต์ เครื่องยนต์ดีเซล จำนวน 1 เครื่องๆละ 408,000 บาท รายละเอียดประกอบเครื่องกำเนิด ไฟฟ้า แผงสวิทช์ 1 อัน โวลต์มิเตอร์ 1 อัน แอมมิเตอร์ 1 อัน หลอดไฟฟ้า สว่างพร้อมขั้ว 1 จุด สวิตช์ปิด - เปิด หลอดไฟ 1 อัน คัทเอาต์ 1 อัน ที่เสียบ ปลั๊ก 2 จุด ฟรีควเอนซีมิเตอร์ 1 อัน คุณสมบัติทางเทคนิค ไฟ AC 380/220 โวลต์ ชนิด 3 ยก 4 สาย หรือ 220 โวลต์ ชนิด 3 ยก 3 สาย 50 เฮิร์ตซ์ มีเครื่องควบคุมแรงดันไฟฟ้า อัตโนมัติ (Automatic Voltage Regulation Control) โดยมีอัตรา การเปลี่ยนแปลง ดังนี้ ไม่เกิน +2.5 , - 2.5 % สำหรับเครื่องกำเนิดไฟฟ้า ขนาดไม่น้อยกว่า 5 กิโลวัตต์	-	-	408,000	408,000	408,000	กองช่าง
14			ครุภัณฑ์ การเกษตร	เพื่อจัดซื้อปั้มน้ำ ปั้มแช่ ไตโว่ ไว้ใช้งาน	จัดซื้อปั้มน้ำ ปั้มแช่ไตโว่ ไว้ใช้งาน จำนวน 1 เครื่องๆละ 9,000 บาท ขนาดท่อเส้นผ่าศูนย์กลาง 3 นิ้ว	-	-	9,000	9,000	9,000	กองช่าง

ที่	แผนงาน	หมวด	ประเภท	วัตถุประสงค์	เป้าหมาย (ผลผลิตของครุภัณฑ์)	งบประมาณและที่ผ่านมา					หน่วยงาน รับผิดชอบหลัก
						๒๕๖๑ (บาท)	๒๕๖๒ (บาท)	๒๕๖๓ (บาท)	๒๕๖๔ (บาท)	๒๕๖๕ (บาท)	
15	แผนงานเคหะและชุมชน	ครุภัณฑ์	ครุภัณฑ์โฆษณาและเผยแพร่	เพื่อจัดซื้อเครื่องหาพิกัดด้วยสัญญาณดาวเทียมแบบพกพา	จัดซื้อเครื่องหาพิกัดด้วยสัญญาณดาวเทียมแบบพกพา จำนวน 1 เครื่องๆละ 24,500 บาท มีเครื่องรับสัญญาณ GPS แบบความไวสูง มีจอภาพแสดงผลแบบ LCD บันทึกข้อมูลตำแหน่งพิกัดได้ไม่น้อยกว่า 2,000 จุด และสร้างเส้นทางได้ 200 เส้นทาง บันทึกข้อมูลค่าพิกัดโดยอัตโนมัติได้ถึง 10,000 จุด มีแผนที่ประเทศไทยบรรจุอยู่ และข้อมูลตำแหน่งสถานที่สำคัญไม่น้อยกว่า 500,000 ตำแหน่ง มีเข็มทิศอิเล็กทรอนิกส์และระบบหาค่าความสูงโดยการวัดความดันบรรยากาศ มีพอร์ตสำหรับเชื่อมต่อกับเครื่องคอมพิวเตอร์ผ่านทาง USB port แบบ High-Speed	-	-	24,500	24,500	24,500	กองช่าง
					รวม 15 โครงการ	-	4,900,000	6,199,300	6,199,300	6,199,300	

แผนงานสาธารณสุข

ที่	แผนงาน	หมวด	ประเภท	วัตถุประสงค์	เป้าหมาย (ผลผลิตของครุภัณฑ์)	งบประมาณและที่ผ่านมา					หน่วยงาน รับผิดชอบ หลัก
						๒๕๖๑ (บาท)	๒๕๖๒ (บาท)	๒๕๖๓ (บาท)	๒๕๖๔ (บาท)	๒๕๖๕ (บาท)	
1	แผนงาน สาธารณสุข	ครุภัณฑ์	ครุภัณฑ์ ยานพาหนะและ ขนส่ง	เพื่อจัดซื้อ รถพยาบาล ฉุกเฉิน (กระบะ)	รถพยาบาลฉุกเฉิน (กระบะ) ปริมาตร กระบะอกสูงไม่ต่ำกว่า 2,400 ซีซี หรือ กำลังเครื่องยนต์สูงสุดไม่ต่ำกว่า 110 กิโลวัตต์ เครื่องยนต์ดีเซล 4 สูบ พร้อม อุปกรณ์มาตรฐาน มีประตูด้านหลังเปิด - ปิด สำหรับยกเตียงผู้ป่วยเข้า - ออก มีตู้ เก็บท่อ บรรจุก๊าซไม่น้อยกว่า 2 ท่อ ที่ แขวนน้ำเกลือ ห้องพยาบาลมีตู้ใส่อุปกรณ์ และเวชภัณฑ์ มีวิทยุคมนาคม VHF/FM พร้อมอุปกรณ์ เครื่องสัญญาณไฟฉุกเฉิน พร้อมเครื่องขยายเสียง คุณลักษณะ เฉพาะอุปกรณ์การแพทย์ประกอบ เตียง นอนโลหะผสม แบบมีล้อเซ็น ปรับเป็น รถเข็นได้ ชุดช่วยหายใจชนิดใช้มือบีบ สำหรับเด็กและผู้ใหญ่ เครื่องส่องกล้อง เสียงและเครื่องดูดของเหลวใช้กับไฟ รถยนต์ เครื่องวัดความดันโลหิตชนิดติด ผนัง ชุดป้องกันกระตุกคอเคลื่อน ชุดเฝือก ลม ชุดให้ออกซิเจน แบบ Pipe Line สำหรับส่งท่อก๊าซ อุปกรณ์ตามหลังชนิด สั้น แก้อั้วเคลื่อนย้ายผู้ป่วยชนิดพับเก็บได้ ครอบหลังคาทรงสูงพร้อมติดตั้ง เครื่องปรับอากาศ			1,000,000	1,000,000	1,000,000	สำนักปลัด

ที่	แผนงาน	หมวด	ประเภท	วัตถุประสงค์	เป้าหมาย (ผลผลิตของครุภัณฑ์)	งบประมาณและที่ผ่านมา					หน่วยงาน รับผิดชอบ หลัก
						๒๕๖๑ (บาท)	๒๕๖๒ (บาท)	๒๕๖๓ (บาท)	๒๕๖๔ (บาท)	๒๕๖๕ (บาท)	
2	แผนงาน สาธารณสุข	ครุภัณฑ์	ครุภัณฑ์ การเกษตร	เพื่อจัดซื้อเครื่อง พ่นหมอกควัน	เครื่องพ่นหมอกควัน 2 เครื่องๆละ 59,000 บาทเป็นเงิน 118,000 บาท ปริมาณการฉีดพ่นยาไม่น้อย กว่า 40 ลิตรต่อชั่วโมง ถึงบรรจุ น้ำยาไม่น้อยกว่า 6 ลิตร กำลัง เครื่องยนต์ไม่น้อยกว่า 25 แรงม้า	118,000	118,000	118,000	118,000	118,000	สำนักปลัด
					รวม 2 โครงการ	118,000	118,000	1,118,000	1,118,000	1,118,000	

แผนงานบริหารงานทั่วไป

ที่	แผนงาน	หมวด	ประเภท	วัตถุประสงค์	เป้าหมาย (ผลผลิตของครุภัณฑ์)	งบประมาณและที่ผ่านมา					หน่วยงาน รับผิดชอบ หลัก
						๒๕๖๑ (บาท)	๒๕๖๒ (บาท)	๒๕๖๓ (บาท)	๒๕๖๔ (บาท)	๒๕๖๕ (บาท)	
1.	แผนงาน บริหารทั่วไป	ครุภัณฑ์	ครุภัณฑ์สำนักงาน	เพื่อจัดซื้อโต๊ะ เอนกประสงค์ (โต๊ะ หน้าโหม่ง) สำหรับสำนักงานไว้ ใช้งาน	จัดซื้อโต๊ะพับเอนกประสงค์ หน้า โหม่ง 2 ด้าน ขนาด 75x180x75 ซม. โครงขาเหล็ก ชุบโครเมียม จำนวน 12 ตัว ตัว ละ 2,600 บาท	-	31,200	31,200	31,200	-	สำนักปลัด
2				เพื่อจัดซื้อเก้าอี้ ปรับ ระดับ มีล้อหมุนรอบ ตัวพนักพิง	จัดซื้อเก้าอี้ ปรับระดับ มีล้อ หมุนรอบตัวพนักพิงและที่นั่งขึ้น โครงเหล็ก หุ้มหนังสังเคราะห์ หรือวัสดุอื่นที่ดีกว่า มีที่วางแขน จำนวน 10 ตัวๆละ 3,000 บาท	-	-	30,000	30,000	30,000	สำนักปลัด
3				เพื่อจัดซื้อตู้เหล็ก เก็บเอกสาร แบบ 2 บาน ไว้ใช้งาน	จัดซื้อตู้เหล็กเก็บเอกสาร แบบ 1 บาน จำนวน 3 ตู้ๆละ 5,500 บาท คุณสมบัติมาตรฐาน มอก. มีมือจับชนิดบิด มีแผ่นชั้นปรับ ระดับ 3 ชั้น	16,500	-	16,500	16,500	16,500	สำนักปลัด
4				เพื่อจัดซื้อโต๊ะ ทำงานเหล็กไว้ใช้ งาน	จัดซื้อโต๊ะทำงานเหล็กขนาด 5 ฟุต จำนวน 10 ตัวๆละ 6,500 บาท ขนาด 75x150x75 ซม. มี ลิ้นชักด้านซ้ายและด้านขวา	-	-	65,000	65,000	65,000	สำนักปลัด

ที่	แผนงาน	หมวด	ประเภท	วัตถุประสงค์	เป้าหมาย (ผลผลิตของครุภัณฑ์)	งบประมาณและที่ผ่านมา					หน่วยงาน รับผิดชอบ หลัก
						๒๕๖๑ (บาท)	๒๕๖๒ (บาท)	๒๕๖๓ (บาท)	๒๕๖๔ (บาท)	๒๕๖๕ (บาท)	
5	แผนงาน บริหารทั่วไป	ครุภัณฑ์	ครุภัณฑ์ สำนักงาน	เพื่อจัดซื้อ เครื่องปรับอากาศ ขนาด 26,000 BTU	จัดซื้อเครื่องปรับอากาศ ขนาด 26,000 BTU จำนวน 8 เครื่องๆละ 36,000 บาท -ต้องได้รับการรับรองมาตรฐาน ผลิตภัณฑ์อุตสาหกรรม และฉลากประหยัดไฟฟ้า เบอร์ 5 -ต้องเป็นเครื่องปรับอากาศที่ประกอบสำเร็จรูป ทั้งชุด ทั้งหน่วยส่งความเย็นและหน่วยระบาย ความร้อนจากโรงงานเดียวกัน -มีความหน่วงเวลาการทำงานของคอมเพรสเซอร์ -การจัดซื้อเครื่องปรับอากาศขนาดอื่นๆ นอกเหนือจากการพิจารณาด้านราคาแล้ว เพื่อ เป็นการประหยัดพลังงานความพิจารณาจัดซื้อ เครื่องปรับอากาศที่มีค่าประสิทธิภาพพลังงาน ตามฤดูกาล (SEER) สูงกว่า	-	-	288,000	288,000	288,000	สำนักปลัด
6				เพื่อจัดซื้อ เครื่องปรับอากาศ ขนาด 24,000 BTU	จัดซื้อเครื่องปรับอากาศ ขนาด 24,000 BTU จำนวน 3 เครื่องๆละ 32,400 บาท -ต้องได้รับการรับรองมาตรฐาน ผลิตภัณฑ์อุตสาหกรรม และฉลากประหยัดไฟฟ้า เบอร์ 5 -ต้องเป็นเครื่องปรับอากาศที่ประกอบสำเร็จรูป ทั้งชุด ทั้งหน่วยส่งความเย็นและหน่วยระบาย ความร้อนจากโรงงานเดียวกัน -มีความหน่วงเวลาการทำงานของคอมเพรสเซอร์ -การจัดซื้อเครื่องปรับอากาศขนาดอื่นๆ นอกเหนือจากการพิจารณาด้านราคาแล้ว เพื่อ เป็นการประหยัดพลังงานความพิจารณาจัดซื้อ เครื่องปรับอากาศที่มีค่าประสิทธิภาพพลังงาน ตามฤดูกาล (SEER) สูงกว่า	-	-	97,200	97,200	97,200	สำนักปลัด

ที่	แผนงาน	หมวด	ประเภท	วัตถุประสงค์	เป้าหมาย (ผลผลิตของครุภัณฑ์)	งบประมาณและที่ผ่านมา					หน่วยงาน รับผิดชอบ หลัก
						๒๕๖๑ (บาท)	๒๕๖๒ (บาท)	๒๕๖๓ (บาท)	๒๕๖๔ (บาท)	๒๕๖๕ (บาท)	
7	แผนงาน บริหารทั่วไป	ครุภัณฑ์	ครุภัณฑ์ สำนักงาน	เพื่อจัดซื้อชุด รับแขก	ชุดรับแขก จำนวน 1 ชุดๆละ 28,000 บาท -โซฟา 3 ที่นั่ง ขนาด 201x85x82 ซม จำนวน 1 ตัว โซฟา 1 ที่นั่ง ขนาด 91x85x82 ซม.จำนวน 2 ตัว โต๊ะ กลาง (กระจก) ขนาด 90x60x40 จำนวน 1 ตัว	-	-	28,000	28,000	28,000	สำนักปลัด
8				เพื่อจัดซื้อเครื่อง สแกนบัตร ประชาชนไว้ใช้ งาน	จัดซื้อเครื่องสแกนบัตรประชาชนไว้ใช้งาน จำนวน 2 เครื่องๆละ 1,000 บาท สามารถอ่านและเขียนข้อมูลใน บัตรแบบเอนกประสงค์ (Smart Card) ตามมาตรฐาน ISO/IEC 7816 ได้ มีความเร็วสัญญาณนาฬิกา ไม่น้อย กว่า 4.8 MHz สามารถใช้งานผ่านช่องเชื่อมต่อ แบบ USB ได้ สามารถใช้กับบัตรแบบเอนกประสงค์ (Smart Card) ที่ใช้แรงดันไฟฟ้าขนาด 5 Volts, 3 Vlots และ 1.8 Vlots		-	2,000	2,000	2,000	สำนักปลัด
9		ครุภัณฑ์	ครุภัณฑ์ ยานพาหนะ และขนส่ง	เพื่อจัดซื้อ รถยนต์ ส่วนกลาง ไว้ใช้ งาน	รถยนต์ส่วนกลาง 1 คัน เป็นเงิน 868,000 บาท ขนาด 1 ตัน ปริมาณกระบอกสูบไม่ต่ำกว่า 2,400 ซีซี หรือกำลังเครื่องยนต์สูงสุด ไม่ต่ำกว่า 110 กิโลวัตต์ ขับเคลื่อน 2 ล้อ แบบดับเบิ้ลแค้น เป็นกระบะสำเร็จรูป ห้องโดยสารเป็นแบบดับเบิ้ลแค้น 4 ประตู เป็นราคา รวมเครื่องปรับอากาศ ราคารวมภาษีสรรพสามิต	-	-	868,000	868,000	868,000	สำนักปลัด
10		ครุภัณฑ์	ครุภัณฑ์ โฆษณาและ เผยแพร่	เพื่อกล้อง ถ่ายรูป ระบบ ดิจิทัล ความ ละเอียด 20 ล้านพิกเซล ไว้ ใช้งาน	ดูโทรทัศน์ กล้องถ่ายรูป ระบบดิจิทัล ความละเอียด 20 ล้านพิกเซล จำนวน 1 เครื่องๆละ19,300 บาท 11) เป็นกล้องคอมแพค (Compact Digital Camera) 2) ความละเอียดที่กำหนดเป็นความละเอียดที่เซ็นเซอร์ ภาพ (Image Sensor) 3) มีระบบแฟลชในตัว 4) สามารถถอดเปลี่ยนสื่อบันทึกข้อมูลได้อย่างสะดวกเมื่อ ข้อมูลเต็มหรือเมื่อต้องการเปลี่ยน 5) สามารถโอนถ่าย ข้อมูลจากกล้องไปยังเครื่องคอมพิวเตอร์ได้ 6) มีกระเป๋า บรรจุกล้อง	-	-	19,300	19,300	19,300	สำนักปลัด

ที่	แผนงาน	หมวด	ประเภท	วัตถุประสงค์	เป้าหมาย (ผลผลิตของครุภัณฑ์)	งบประมาณและที่ผ่านมา					หน่วยงาน รับผิดชอบ หลัก
						๒๕๖๑ (บาท)	๒๕๖๒ (บาท)	๒๕๖๓ (บาท)	๒๕๖๔ (บาท)	๒๕๖๕ (บาท)	
11	แผนงานบริหาร ทั่วไป	ครุภัณฑ์	ครุภัณฑ์ โฆษณาและ เผยแพร่	เพื่อจัดซื้อ โทรทัศน์ แอล อี ดี (LED TV) แบบ Smart TV ไว้ใช้งาน	ตู้โทรทัศน์ แอล อี ดี (LED TV) แบบ Smart TV จำนวน 1 เครื่องๆละ 10,200 บาท 1) ระดับความละเอียด เป็นความละเอียดของจอภาพ (Resolution)1366x768 พิกเซล 2) ขนาดที่กำหนดเป็นขนาด จอภาพขั้นต่ำ 32 นิ้ว 3) แสดงภาพด้วยหลอดภาพ แบบ LED Backlight 4) สามารถเชื่อมต่ออินเทอร์เน็ตได้(Smart TV) 4) ช่องต่อ HDMI ไม่น้อยกว่า 2 ช่องสัญญาณเพื่อการเชื่อมต่อ สัญญาณภาพและเสียง 5) ช่องต่อ USB ไม่น้อยกว่า 1 ช่องสัญญาณ รองรับไฟล์ภาพ เพลง และภาพยนตร์ 6) มีตัวรับ สัญญาณดิจิตอล (Digital) ในตัว	-	-	10,200	10,200	10,200	สำนักปลัด
12		ครุภัณฑ์	ครุภัณฑ์งาน บ้านงานครัว	เพื่อจัดซื้อเครื่อง ทำน้ำร้อน-น้ำเย็น	เครื่องทำน้ำร้อน-น้ำเย็น 1 เครื่องๆละ 25,100 บาท มีหัว ก๊อกจ่ายน้ำ โดยเป็น น้ำร้อน 1 หัว น้ำเย็น 1 หัว เป็น เครื่องทำน้ำร้อนน้ำเย็นแบบตั้งพื้น มีระบบกรองน้ำใน ตัวเครื่อง ความจุถังเก็บน้ำเย็น ไม่น้อยกว่า 4 ลิตร ความจุ ถังน้ำร้อน ไม่น้อยกว่า 2 ลิตร ตัวเครื่องทั้งภายในและ ภายนอกทำด้วยวัสดุหรือโลหะไม่เป็นสนิม ถึงบรรจุน้ำ ภายในทำด้วยสแตนเลส เกรด 304 ไร้สารตะกั่ว มีอุปกรณ์ ควบคุมการเปิด - ปิดน้ำ มีระบบตัดไฟอัตโนมัติ ใช้ไฟฟ้า AC- 220 โวลต์ 50 เฮิร์ตซ์ ราคาไม่รวมค่าติดตั้ง	-	-	25,100	25,100	25,100	สำนักปลัด
13			ครุภัณฑ์ คอมพิวเตอร์	เพื่อจัดซื้อ คอมพิวเตอร์ โน้ตบุ๊ก สำหรับ สำนักงาน ไว้ใช้งาน	จัดซื้อคอมพิวเตอร์โน้ตบุ๊ก สำหรับสำนักงาน จำนวน 2เครื่องๆละ 16,000 บาท คุณสมบัติพื้นฐานมีหน่วยประมวลผลกลาง(CPU) ไม่ น้อยกว่า 2 แกนหลัก (2 core) จำนวน 1 หน่วย โดยมีคุณลักษณะ ดังนี้ หน่วยความจำแบบ Cache Memory ขนาดไม่น้อยกว่า 3 mb ต้องมีความเร็วสัญญาณนาฬิกาพื้นฐานไม่น้อยกว่า 2.4 GHz มี หน่วยความจำหลัก RAM ไม่น้อยกว่า 4 GB มีหน่วยจัดเก็บข้อมูล ไม่ น้อยกว่า 1 TB มีจอภาพที่รองรับความละเอียดไม่น้อยกว่า 1,366x768 pixel ขนาดไม่น้อยกว่า 12 นิ้ว มี DVD-RW จำนวน 1 หน่วย มีช่อง USB ไม่น้อยกว่า 3 ช่อง มีช่องเชื่อมต่อ HDMI หรือ VGA ไม่น้อยกว่า 1 ช่อง มีช่องเชื่อมต่อระบบเครือข่าย จำนวนไม่น้อยกว่า 1 ช่อง สามารถใช้งานได้ไม่น้อยกว่า Wi-Fi และ Bluetooth	-	-	32,000	32,000	32,000	สำนักปลัด

ที่	แผนงาน	หมวด	ประเภท	วัตถุประสงค์	เป้าหมาย (ผลผลิตของครุภัณฑ์)	งบประมาณและที่ผ่านมา					หน่วยงาน รับผิดชอบ หลัก
						๒๕๖๑ (บาท)	๒๕๖๒ (บาท)	๒๕๖๓ (บาท)	๒๕๖๔ (บาท)	๒๕๖๕ (บาท)	
14	แผนงานบริหารทั่วไป	ครุภัณฑ์	ครุภัณฑ์ คอมพิวเตอร์	เพื่อจัดซื้อ เครื่อง ปริ้นเตอร์ไว้ใช้งาน	เครื่องพิมพ์แบบฉีดหมึกพร้อมติดตั้ง ถังหมึกพิมพ์ 3 เครื่องๆละ 4,300 บาท คุณลักษณะพื้นฐาน เป็น เครื่องพิมพ์แบบฉีดหมึกพร้อมติดตั้ง ถังหมึกพิมพ์ จากโรงงาน มีความ ละเอียดในการพิมพ์ไม่น้อยกว่า 1,200x1,200 dpi มีความเร็วในการ พิมพ์ร่างขาวดำไม่น้อยกว่า 20 หน้า ต่อนาที หรือ 8.8 ภาพต่อนาที มี ความเร็วในการพิมพ์ร่างสีไม่น้อยกว่า 10 หน้าต่อนาที หรือ 4.5 ภาพต่อ นาที มีช่องเชื่อมต่อ แบบ USB 2.0 ไม่น้อยกว่า 1 ช่อง มีถาดใส่กระดาษ ได้ไม่น้อยกว่า 50 แผ่น สามารถใช้ได้ กับ A4,Letter,Legal และ Custom	-	-	12,900	12,900	12,900	สำนักปลัด
					รวม 14 โครงการ	16,500	31,200	1,525,400	1,525,400	1,494,200	

บัญชีสรุปโครงการพัฒนา
แผนพัฒนาท้องถิ่น (พ.ศ.๒๕๖๑ - ๒๕๖๕)
องค์การบริหารส่วนตำบลลำพะเนียง

ยุทธศาสตร์	ปี ๒๕๖๑		ปี ๒๕๖๒		ปี ๒๕๖๓		ปี ๒๕๖๔		ปี ๒๕๖๕		รวม ๕ ปี	
	จำนวนโครงการ	งบประมาณ (บาท)	จำนวนโครงการ	งบประมาณ (บาท)	จำนวนโครงการ	งบประมาณ (บาท)	จำนวนโครงการ	งบประมาณ (บาท)	จำนวนโครงการ	งบประมาณ (บาท)	จำนวนโครงการ	งบประมาณ (บาท)
๑.ยุทธศาสตร์การสานต่อแนวทางพระราชพรระชาดำริ												
๑.๑ แผนงานการเกษตร	8	21,189,000	25	191,295,700	38	219,200,800	38	219,200,800	38	219,200,800	38	105,631,700
๑.๒ แผนงานสร้างความเข้มแข็งของชุมชน	2	900,000	2	900,000	2	1,200,000	2	1,200,000	2	1,200,000	2	1,200,000
รวม	10	22,089,000	27	192,195,700	40	220,400,800	40	220,400,800	40	220,400,800	40	106,831,700
๒.ยุทธศาสตร์ด้านการพัฒนาการศึกษา												
๒.๑ แผนงานการศึกษา	24	6,121,800	29	11,608,300	36	13,909,130	36	12,822,460	36	14,444,700	39	14,899,700
รวม	24	6,121,800	29	11,608,300	36	13,909,130	36	12,822,460	36	14,444,700	39	14,899,700
๓.ยุทธศาสตร์ด้านการพัฒนาการเกษตร												
๓.๑ แผนงานการเกษตร	4	80,000	4	110,000	4	110,000	4	110,000	4	110,000	4	520,000
๓.๒ แผนงานสร้างความเข้มแข็งของชุมชน	7	1,200,000	5	230,000	9	1,350,000	9	1,350,000	9	1,350,000	9	5,480,000
รวม	11	1,280,000	9	340,000	13	1,460,000	13	1,460,000	13	1,460,000	13	6,000,000

ยุทธศาสตร์	ปี ๒๕๖๑		ปี ๒๕๖๒		ปี ๒๕๖๓		ปี ๒๕๖๔		ปี ๒๕๖๕		รวม ๕ ปี	
	จำนวนโครงการ	งบประมาณ (บาท)	จำนวนโครงการ	งบประมาณ (บาท)	จำนวนโครงการ	งบประมาณ (บาท)	จำนวนโครงการ	งบประมาณ (บาท)	จำนวนโครงการ	งบประมาณ (บาท)	จำนวนโครงการ	งบประมาณ (บาท)
๔.ยุทธศาสตร์ด้านการพัฒนาสังคม												
๔.๑ แผนงานสร้างความเข้มแข็งของชุมชน	7	396,000	8	416,000	9	660,000	9	660,000	9	660,000	9	2,792,000
๔.๑ แผนงานลบกกลาง	3	6,906,600	3	8,988,000	3	11,232,000	3	12,192,000	3	12,920,000	3	52,238,600
รวม	10	7,302,600	11	9,404,000	12	11,892,000	12	12,852,000	12	13,580,000	12	55,030,600
๕.ยุทธศาสตร์ด้านการพัฒนาสาธารณสุข												
๕.๑ แผนงานสาธารณสุข	63	1,014,000	63	1,064,000	63	1,046,000	63	1,046,000	63	1,046,000	63	5,216,000
รวม	63	1,014,000	63	1,064,000	63	1,046,000	63	1,046,000	63	1,046,000	63	5,216,000
๖.ยุทธศาสตร์ด้านการพัฒนาโครงสร้างพื้นฐาน												
๖.๑ แผนงานเคหะและชุมชน	44	29,045,050	97	97,593,690	133	130,964,800	135	131,814,800	137	131,719,040	171	147,315,850
รวม	44	29,045,050	97	97,593,690	133	130,964,800	135	131,814,800	137	131,719,040	171	147,315,850
๗.ยุทธศาสตร์ด้านการพัฒนาการท่องเที่ยว ศาสนา-วัฒนธรรม ประเพณีและกีฬา												
๗.๑ แผนงานการศาสนา วัฒนธรรมและนันทนาการ	11	8,275,000	10	4,275,000	11	9,030,000	11	9,030,000	11	9,030,000	11	39,640,000
รวม	11	8,275,000	10	4,275,000	11	9,030,000	11	9,030,000	11	9,030,000	11	39,640,000
๘.ยุทธศาสตร์ด้านการบริหารจัดการบ้านเมืองที่ดี												
๘.๑ แผนงานบริหารงานทั่วไป	13	2,220,000	7	970,000	16	4,060,000	16	4,060,000	16	4,060,000	16	7,020,000
๘.๒ แผนงานสร้างความเข้มแข็งของชุมชน	3	80,000	3	530,000	3	580,000	3	580,000	3	580,000	3	2,350,000
รวม	16	2,300,000	10	1,500,000	19	4,640,000	19	4,640,000	19	4,640,000	19	9,370,000

ยุทธศาสตร์	ปี ๒๕๖๑		ปี ๒๕๖๒		ปี ๒๕๖๓		ปี ๒๕๖๔		ปี ๒๕๖๕		รวม ๕ ปี	ปี ๒๕๖๔
	จำนวนโครงการ	งบประมาณ (บาท)	จำนวนโครงการ	จำนวนโครงการ	งบประมาณ (บาท)	จำนวนโครงการ	จำนวนโครงการ	งบประมาณ (บาท)	จำนวนโครงการ	งบประมาณ (บาท)		
๙.ยุทธศาสตร์ด้านการรักษาความปลอดภัยในชีวิตและทรัพย์สิน												
๙.๑ แผนงานการรักษาความสงบภายใน	8	1,620,000	7	1,590,000	8	1,840,000	8	1,840,000	8	1,840,000	8	1,840,000
๙.๒ แผนงานสร้างความเข้มแข็งของชุมชน	3	200,000	3	200,000	3	200,000	3	200,000	3	200,000	3	2,000,000
รวม	11	1,820,000	10	1,790,000	11	2,040,000	11	2,040,000	11	2,040,000	11	3,840,000
๑๐.ยุทธศาสตร์ด้านการอนุรักษ์ทรัพยากรธรรมชาติและสิ่งแวดล้อม												
๑๐.๑ แผนงานการเกษตร	9	446,000	10	496,000	11	1,360,000	11	1,360,000	11	1,360,000	11	1,360,000
๑๐.๒ แผนงานเคหะและชุมชน	3	1,250,000	3	1,250,000	3	2,100,000	3	2,100,000	3	2,100,000	3	2,100,000
รวม	11	1,696,000	13	1,746,000	14	3,460,000	14	3,460,000	14	3,460,000	14	4,122,000
รวมทั้งสิ้น	211	80,943,450	279	321,516,690	352	398,842,730	354	399,566,060	356	401,820,540	393	392,265,850

รายละเอียดโครงการพัฒนา
แผนพัฒนาท้องถิ่น (พ.ศ.๒๕๖๑ - ๒๕๖๕)

องค์การบริหารส่วนตำบลลำพะเนียง

ยุทธศาสตร์จังหวัดที่ ๓ บริหารจัดการทรัพยากรธรรมชาติ สิ่งแวดล้อม ให้มีความสมบูรณ์อย่างยั่งยืนตามแนวทางเศรษฐกิจพอเพียงและยกระดับอุทยานธรณีโคราชสู่

อุทยานธรณีโลก

ยุทธศาสตร์การพัฒนาขององค์กรปกครองส่วนท้องถิ่นในเขตจังหวัดนครราชสีมา ยุทธศาสตร์การสานต่อแนวทางพระราชพระราชดำริ

๑.ยุทธศาสตร์การสานต่อแนวทางพระราชพระราชดำริ

๑.๑ แผนงานการเกษตร

ที่	โครงการ	วัตถุประสงค์	เป้าหมาย (ผลผลิตของโครงการ)	งบประมาณและที่ผ่านมา					ตัวชี้วัด (KPI)	ผลที่คาดว่าจะได้รับ	หน่วยงาน รับผิดชอบหลัก
				๒๕๖๑ (บาท)	๒๕๖๒ (บาท)	๒๕๖๓ (บาท)	๒๕๖๔ (บาท)	๒๕๖๕ (บาท)			
1	โครงการก่อสร้างบล็อกคอนเวร์สสายบ้านหัวตลาดไปหินงิ้ว บ้านหัวตลาด หมู่ที่ 4	เพื่อให้ประชาชน หมู่ที่ 4 มีเส้นทางสัญจรข้ามลำห้วยเก็บกักน้ำใช้ในฤดูแล้งและทดแทนบล็อกคอนเวร์สที่ชำรุด	ขนาดบล็อกคอนเวร์ส (ท่อลอดเหลี่ยม) (1.80x1.80) กว้าง 4 เมตร จำนวน 2 ช่อง ป้ายโครงการ 1 ป้าย	300,000	-	-	-	-	ความพึงพอใจของประชาชนไม่น้อยกว่า60 %	ชาวที่มีทางสัญจรสะดวกในการเดินทางและมีน้ำใช้อุปโภคบริโภค	กองช่าง
2	โครงการก่อสร้างรางระบายน้ำจากบ้านนางเกษรภารักษ์ถึงลำห้วย บ้านหัวตลาด หมู่ที่ 4	เพื่อป้องกันการกัดเซาะของน้ำภายในหมู่ที่ 4 ป้องกันถนนชำรุด	รางระบายน้ำ กว้าง 0.15 เมตร ยาว 70 เมตร ลึก 0.50 เมตร ป้ายโครงการ 1 ป้าย	119,000	-	-	-	-	ความพึงพอใจของประชาชนไม่น้อยกว่า60 %	ป้องกันการกัดเซาะถนนของน้ำสามารถยึดอายุการใช้งานของถนน	กองช่าง
3	โครงการล้อมรั้วสระหนองเต็ง บ้านตะคร้อ หมู่ที่ 6	เพื่อป้องกันสัตว์เลื้อยต่างๆของชาวบ้านลงในสระ	ล้อมรั้วสระหนองเต็ง ขนาดกว้าง13 ม.ยาว 230 ม.พร้อมป้ายโครงการ 1 ป้าย	248,000	-	248,000	248,000	248,000	ความพึงพอใจของประชาชนไม่น้อยกว่า60 %	ช่วยแก้ปัญหาการขาดแคลนน้ำในการเกษตรและมีน้ำใช้ในการอุปโภคบริโภค	กองช่าง

ที่	โครงการ	วัตถุประสงค์	เป้าหมาย (ผลผลิตของโครงการ)	งบประมาณและที่ผ่านมา					ตัวชี้วัด (KPI)	ผลที่คาดว่าจะได้รับ	หน่วยงาน รับผิดชอบหลัก
				๒๕๖๑ (บาท)	๒๕๖๒ (บาท)	๒๕๖๓ (บาท)	๒๕๖๔ (บาท)	๒๕๖๕ (บาท)			
4	โครงการขุดลอกสระหนอง ตะคร้อเล็กพร้อมขนย้ายดิน บ้านตะคร้อ หมู่ที่ 6	เพื่อให้ชาวบ้านมีน้ำใช้ ในการอุปโภคบริโภค และใช้ในการเกษตร อย่างทั่วถึง	ขุดลอกขนาดกว้าง 50 เมตร ยาว 60 เมตร ลึก 1.50 เมตร พร้อม ป้ายโครงการ 1 ป้าย	-	390,000	390,000	390,000	390,000	ความพึงพอใจ ของประชาชน ไม่น้อยกว่า 60 %	ช่วยแก้ปัญหาการ ขาดแคลนน้ำใน การเกษตรและมีน้ำ ใช้ในการอุปโภค บริโภค	กองช่าง
5	โครงการวางท่อทางข้ามนา นายวิชัย บ้านขาด หมู่ที่ 8	เพื่อให้ประชาชน หมู่ที่ 8 มีเส้นทางสัญจรข้าม ลำห้วยเก็บกักน้ำใช้ใน ฤดูแล้ง	ขนาดวางท่อ กว้าง 1 เมตร ยาว 6 เมตร จำนวน 8 ช่อง ป้าย โครงการ 1 ป้าย	30,000	30,000	30,000	30,000	30,000	ความพึงพอใจ ของประชาชน ไม่น้อยกว่า 60 %	ชาวบ้านที่มีทาง สัญจรสะดวกและมี น้ำใช้อุปโภคบริโภค	กองช่าง
6	โครงการวางท่อระบายน้ำ หนองจอกไหลลงหนองกรด บ้านหวาย หมู่ที่ 9	เพื่อให้ชาวบ้านมีน้ำใช้ ในการอุปโภคบริโภค และใช้ในการเกษตร อย่างทั่วถึง	ขนาดวางท่อ กว้าง 1 เมตร จำนวน 5 แลว จำนวน 9 ท่อน ป้าย โครงการ 1 ป้าย	40,000	40,000	40,000	40,000	40,000	ความพึงพอใจ ของประชาชน ไม่น้อยกว่า 60 %	ช่วยแก้ปัญหาการ ขาดแคลนน้ำใน การเกษตรและมีน้ำ ใช้ในการอุปโภค บริโภค	กองช่าง
7	โครงการขุดสระหนอง กระทุ่มโพรงบ้านโนนไผ่ หมู่ ที่ 10	เพื่อให้ชาวบ้านมีน้ำใช้ ในการอุปโภคบริโภค และใช้ในการเกษตร อย่างทั่วถึง	ขุดลอกกว้าง 40 เมตร ยาว 80 เมตร ลึก 3 เมตร	-	500,000	500,000	500,000	500,000	ความพึงพอใจ ของประชาชน ไม่น้อยกว่า 60 %	ช่วยแก้ปัญหาการ ขาดแคลนน้ำใน การเกษตรและมีน้ำ ใช้ในการอุปโภค บริโภค	กองช่าง

ที่	โครงการ	วัตถุประสงค์	เป้าหมาย (ผลผลิตของโครงการ)	งบประมาณและที่ผ่านมา					ตัวชี้วัด (KPI)	ผลที่คาดว่าจะได้รับ	หน่วยงาน รับผิดชอบ หลัก
				๒๕๖๑ (บาท)	๒๕๖๒ (บาท)	๒๕๖๓ (บาท)	๒๕๖๔ (บาท)	๒๕๖๕ (บาท)			
8	โครงการวางท่อจากห้วยยางถึงคูประตั้น บ้านคู หมู่ที่ 1	เพื่อระบายน้ำจากห้วยยางมากักเก็บไว้ในคูประตั้น เพื่อให้ชาวบ้านมีน้ำใช้ในการอุปโภคบริโภค ,เลี้ยงสัตว์และใช้ในการเกษตรอย่างทั่วถึง	ปริมาณงาน ระยะทางยาว 1,000 เมตร วางด้วยท่อ พีวีซี ขนาด 12 นิ้ว จำนวน 250 ท่อนยาวท่อนละ 4 เมตร	-	300,000	300,000	300,000	300,000	ความพึงพอใจของชาวบ้านมีน้ำใช้ไม่น้อยกว่า 60%	ช่วยแก้ปัญหาการขาดแคลนน้ำในการเกษตร ,เลี้ยงสัตว์และมีน้ำใช้ในการอุปโภคบริโภค	กองช่าง
9	โครงการขุดลอกทางเตยจากบล็อกรอคอนเวริสถึงฝายเตยบ้านคู หมู่ที่ 1	เพื่อให้ชาวบ้านมีน้ำใช้ในการอุปโภคบริโภค ,เลี้ยงสัตว์และใช้ในการเกษตรอย่างทั่วถึง	ขุดลอกขนาด กว้าง 40 เมตร ยาว 1,000 เมตร ลึกเฉลี่ย 4 เมตร	-	864,000	864,000	864,000	864,000	ความพึงพอใจของชาวบ้านมีน้ำใช้ไม่น้อยกว่า 60%	ช่วยแก้ปัญหาการขาดแคลนน้ำในการเกษตร ,เลี้ยงสัตว์และมีน้ำใช้ในการอุปโภคบริโภค	กองช่าง
10	โครงการขุดลอกคลองโคกสูงพร้อมขนย้ายดิน บ้านฝาง หมู่ที่ 2	เพื่อให้ชาวบ้านมีน้ำใช้ในการอุปโภคบริโภค ,เลี้ยงสัตว์และใช้ในการเกษตรอย่างทั่วถึง	ขุดลอกขนาด กว้าง 8 เมตร ยาว 1,000 เมตร ลึกเฉลี่ย 1.50 เมตร	-	320,000	320,000	320,000	320,000	ความพึงพอใจของชาวบ้านมีน้ำใช้ไม่น้อยกว่า 60%	ช่วยแก้ปัญหาการขาดแคลนน้ำในการเกษตร ,เลี้ยงสัตว์และมีน้ำใช้ในการอุปโภคบริโภค	กองช่าง
11	โครงการขุดลอกคลองส่งน้ำจากหนองหญ้าขาวถึงอ่างเก็บน้ำหนองขุน บ้านหนองหญ้าขาว หมู่ที่ 5	เพื่อให้ชาวบ้านมีน้ำใช้ในการอุปโภคบริโภค ,เลี้ยงสัตว์และใช้ในการเกษตรอย่างทั่วถึง	ขุดลอกขนาด กว้าง 5 เมตร ยาว 2,000 เมตร ลึกเฉลี่ย 2 เมตร วางท่อ 2 จุด ประตูปิดเปิด 1 บาน	-	540,000	540,000	540,000	540,000	ความพึงพอใจของชาวบ้านมีน้ำใช้ไม่น้อยกว่า 60%	ช่วยแก้ปัญหาการขาดแคลนน้ำในการเกษตร ,เลี้ยงสัตว์และมีน้ำใช้ในการอุปโภคบริโภค	กองช่าง
12	โครงการขุดลอกคลองระบายน้ำ จากบึงน้ำมัน พิถี ไปถึง โนนมะเค็ง บ้านหนองบัวน้อย หมู่ที่ 12	เพื่อระบายน้ำและป้องกันน้ำท่วม	ขุดลอก กว้าง 4 เมตร ยาว 1,100 เมตร ลึกเฉลี่ย 1.50 เมตร พร้อมวางท่อ 2 จุดๆละ 6 ท่อน ขนาดท่อ 80 ซม	-	194,200	194,200	194,200	194,200	ความพึงพอใจของประชาชนไม่น้อย 60%	ประชาชนหน้าฝนระบายน้ำได้ทันเวลาและลดปัญหาป้องกันน้ำท่วม	กองช่าง

ที่	โครงการ	วัตถุประสงค์	เป้าหมาย (ผลผลิตของโครงการ)	งบประมาณและที่ผ่านมา					ตัวชี้วัด (KPI)	ผลที่คาดว่าจะได้รับ	หน่วยงาน รับผิดชอบหลัก
				๒๕๖๑ (บาท)	๒๕๖๒ (บาท)	๒๕๖๓ (บาท)	๒๕๖๔ (บาท)	๒๕๖๕ (บาท)			
13	โครงการก่อสร้างวางท่อระบายน้ำพร้อมฝายน้ำล้น (หนองระหันตาโท) บ้านโนนไผ่ หมู่ที่ 10	เพื่อช่วยให้ชาวบ้านมีน้ำใช้อุปโภคบริโภคและใช้ในการเกษตรอย่างทั่วถึง	ฝายน้ำล้น คสล. กว้าง 6 เมตร ยาว 20 เมตร ทางลาดเอียง ช้างละ 3 เมตร พร้อมผนังคสล.	-	510,800	510,800	510,800	510,800	ความพึงพอใจของผู้ใช้น้ำไม่น้อย 60%	ช่วยแก้ไขปัญหาการขาดแคลนน้ำในการเกษตรและมีน้ำใช้ในการอุปโภคบริโภค	กองช่าง
14	โครงการก่อสร้างบล็อกคอนเวร์สซั่มคลองระหว่างนางสมมาตรกับนางสัมฤทธิ์ สร้อยนอก บ้านคู หมู่ที่ 1	เพื่อให้ประชาชน หมู่ที่ 1 มีเส้นทางสัญจรข้ามคลองเก็บกักน้ำใช้ในฤดูแล้งช่วยระบายน้ำลดปัญหาน้ำท่วม	ขนาดบล็อกคอนเวร์ส (ท่อลอดเหลี่ยม) (1.80x1.80) กว้าง 4 เมตร จำนวน 3 ช่อง	-	-	450,000	450,000	450,000	ความพึงพอใจของชาวบ้านไม่น้อยกว่า 60%	ชาวที่มีทางสัญจรสะดวกในการเดินทางและมีน้ำใช้อุปโภคบริโภค	กองช่าง
15	โครงการขุดลอกสระหนองคอมต่อของเดิม บ้านหนองหญ้าขาว หมู่ที่ 5	เพื่อให้ชาวบ้านมีน้ำใช้ในการอุปโภคบริโภค,เลี้ยงสัตว์และใช้ในการเกษตรอย่างทั่วถึง	ขุดลอกขนาด กว้าง 50 เมตร ยาว 80 เมตร ลึกเฉลี่ย 4 เมตร	-	-	432,000	432,000	432,000	ความพึงพอใจของชาวบ้านมีน้ำใช้ไม่น้อยกว่า 60%	ช่วยแก้ไขปัญหาการขาดแคลนน้ำในการเกษตร,เลี้ยงสัตว์และมีน้ำใช้ในการอุปโภคบริโภค	กองช่าง
16	โครงการขุดลอกคลองส่งน้ำโคกหนองคอมถึงสระหนองหญ้าขาว บ้านหนองหญ้าขาว หมู่ที่ 5	เพื่อให้ชาวบ้านมีน้ำใช้ในการอุปโภคบริโภค,เลี้ยงสัตว์และใช้ในการเกษตรอย่างทั่วถึง	ขุดลอกขนาด กว้าง 3 เมตร ยาว 1,550 เมตร ลึกเฉลี่ย 3 เมตร วางท่อเป็นช่วงๆ 10 จุด	-	-	372,000	372,000	372,000	ความพึงพอใจของชาวบ้านมีน้ำใช้ไม่น้อยกว่า 60%	ช่วยแก้ไขปัญหาการขาดแคลนน้ำในการเกษตร,เลี้ยงสัตว์และมีน้ำใช้ในการอุปโภคบริโภค	กองช่าง

ที่	โครงการ	วัตถุประสงค์	เป้าหมาย (ผลผลิตของ โครงการ)	งบประมาณและที่ผ่านมา					ตัวชี้วัด (KPI)	ผลที่คาดว่าจะ ได้รับ	หน่วยงาน รับผิดชอบ หลัก
				๒๕๖๑ (บาท)	๒๕๖๒ (บาท)	๒๕๖๓ (บาท)	๒๕๖๔ (บาท)	๒๕๖๕ (บาท)			
17	โครงการคลองส่งน้ำ (คลอง ลอย) จากคลองนา นายอาจ สรสิทธิ์ ถึงสระหนองใหญ่ บ้านตะคร้อ หมู่ที่ 6	เพื่อให้ชาวบ้านมีน้ำใช้ ในการอุปโภคบริโภค ,เลี้ยงสัตว์และใช้ใ นการเกษตรอย่างทั่วถึง	ขนาดกว้าง 0.5 เมตร ลึก 0.5 เมตร ยาว 840 เมตร	-	-	484,500	484,500	484,500	ความพึงพอใจ ของชาวบ้านมี น้ำใช้ไม่น้อย กว่า 60%	ช่วยแก้ปัญหา การขาดแคลน น้ำในการเกษตร ,เลี้ยงสัตว์และมี น้ำใช้ในการ อุปโภคบริโภค	กองช่าง
18	โครงการก่อสร้างบล็อกคอน เวร์ส จุดแยกไปโนนสะอาด บ้านหัวตลาด หมู่ที่ 4	เพื่อให้ประชาชน หมู่ที่ 1 มี เส้นทางสัญจรข้ามคลองเก็บ กักน้ำใช้ในฤดูแล้งช่วย ระบายน้ำลดปัญหาน้ำท่วม	ขนาดบล็อกคอน เวร์ส (ท่ลอด เหลี่ยม) (1.80x1.80) กว้าง 4 เมตร จำนวน 2 ช่อง	-	-	283,400	283,400	283,400	ความพึงพอใจ ของชาวบ้าน ไม่น้อยกว่า 60%	ชาวที่มีทาง สัญจรสะดวกใ นการเดินทางและ มีน้ำใช้อุปโภค บริโภค	กองช่าง
	รวม 18 โครงการ			12,489,000	106,009,500	120,947,000	120,947,000	120,947,000			

๑.๒ แผนงานสร้างความเข้มแข็งของชุมชน

ที่	โครงการ	วัตถุประสงค์	เป้าหมาย (ผลผลิตของโครงการ)	งบประมาณและที่ผ่านมา					ตัวชี้วัด (KPI)	ผลที่คาดว่าจะได้รับ	หน่วยงาน รับผิดชอบหลัก
				๒๕๖๑ (บาท)	๒๕๖๒ (บาท)	๒๕๖๓ (บาท)	๒๕๖๔ (บาท)	๒๕๖๕ (บาท)			
1	โครงการป้องกันและแก้ไขปัญหากัญแล้ง	เพื่อเน้นในเรื่องของน้ำประปาสำหรับอุปโภคบริโภค และแหล่งกักเก็บน้ำรวมทั้งการขุดเจาะน้ำบาดาล รวมทั้งการลำเลียงน้ำดิบไปยังแหล่งผลิตน้ำประปารวมทั้งการทำฝายกันน้ำในห้วยหรือลำคลองในจุดที่เหมาะสมเพื่อกักเก็บน้ำไว้อุปโภคบริโภคและการเกษตร	ได้ขุดบ่อบาดาล ขุดลอก ห้วย หนองคลอง บึงต่างๆรวมทั้งการทำฝาย เพื่อกักเก็บน้ำไว้สำหรับอุปโภค บริโภค เพื่อการเกษตรและป้องกันแก้ไขปัญหากัญแล้ง	600,000	600,000	600,000	600,000	600,000	ความพึงพอใจของชาวบ้านมีน้ำใช้ไม่น้อยกว่า 60%	ช่วยแก้ปัญหาคาดแคลนน้ำในการเกษตรและมีน้ำใช้ในการอุปโภคบริโภค	สำนักปลัดและกองช่าง
2	โครงการป้องกันและบรรเทาความเดือดร้อนของประชาชน	เพื่อป้องกันและบรรเทาความเดือดร้อนของประชาชนที่เกิดจากสาธารณภัยต่างๆ	ช่วยเหลือประชาชนในพื้นที่ตำบลสำพะเนียงที่เกิดจากสาธารณภัยปัญหาน้ำท่วม น้ำป่าไหลหลาก แผ่นดินถล่ม กัญแล้ง กัญหนาว อัคคีภัย และไฟป่า ฯลฯ	300,000	300,000	600,000	600,000	600,000	ความพึงพอใจของชาวบ้านมีน้ำใช้ไม่น้อยกว่า 60%	ช่วยแก้ปัญหให้กับประชาชนที่ได้รับความสะดวกที่เกิดจากสาธารณภัย	สำนักปลัดและกองช่าง
รวม 2 โครงการ				900,000	900,000	1,200,000	1,200,000	1,200,000			

รายละเอียดโครงการพัฒนา
แผนพัฒนาท้องถิ่น (พ.ศ.๒๕๖๑ - ๒๕๖๕)
องค์การบริหารส่วนตำบลลำพะเนียง

ยุทธศาสตร์จังหวัดที่ ๒ การลดความเหลื่อมล้ำ เพื่อยกระดับสังคมให้เป็นเมืองน่าอยู่ ตามแนวทางเศรษฐกิจพอเพียง
 ยุทธศาสตร์การพัฒนาขององค์กรปกครองส่วนท้องถิ่นในเขตจังหวัดนครราชสีมา ยุทธศาสตร์ด้านการพัฒนาการศึกษา

๒.ยุทธศาสตร์ด้านการพัฒนาการศึกษา

๒.๑ แผนงานการศึกษา

ที่	โครงการ	วัตถุประสงค์	เป้าหมาย (ผลผลิตของโครงการ)	งบประมาณและที่ผ่านมา					ตัวชี้วัด (KPI)	ผลที่คาดว่าจะได้รับ	หน่วยงาน รับผิดชอบ หลัก
				๒๕๖๑ (บาท)	๒๕๖๒ (บาท)	๒๕๖๓ (บาท)	๒๕๖๔ (บาท)	๒๕๖๕ (บาท)			
1	โครงการก่อสร้างรั้วพร้อม ประตูรอบศูนย์พัฒนาเด็ก เล็กบ้านชาติ หมู่ที่ 8	เพื่อป้องกันเด็กเล็กออกนอก บริเวณศูนย์เด็กและกันแนว เขตศูนย์พัฒนาเด็กเล็ก	รอบรั้วกว้าง 40 เมตร ยาว 120 เมตร พร้อม ป้ายโครงการ 1 ป้าย	300,000	300,000	300,000	300,000	300,000	ความพึง พอใจไม่น้อย กว่า 60 %	เด็กเล็กไม่ออกมาเล่นนอก บริเวณศูนย์เด็กและ ป้องกันอันตรายสำหรับ เด็กแนวเขตชัดเจนขึ้น	กองช่าง
2	โครงการปรับปรุงและต่อ เติมอาคารศูนย์พัฒนาเด็ก เล็ก	เพื่อให้อาคารศูนย์พัฒนา เด็กเล็กให้มีความน่าอยู่ และมั่นคงขึ้น	ปรับปรุงและต่อเติม อาคารศูนย์เด็กสถานที่ รอบศูนย์จำนวน 3 ศูนย์	50,000	50,000	200,000	200,000	200,000	ความพึง พอใจไม่น้อย กว่า 60 %	อาคารศูนย์พัฒนาเด็ก เล็ก มีความน่าอยู่ และมั่นคงขึ้น	กองช่าง
3	โครงการปรับปรุงภูมิทัศน์ รอบศูนย์พัฒนาเด็กเล็ก	เพื่อจัดสภาพแวดล้อมของ ศูนย์พัฒนาเด็กเล็กให้ สะอาดสวยงามเป็นแหล่ง เรียนรู้	ปรับปรุงภูมิทัศน์ศูนย์ พัฒนาเด็กเล็กทั้ง 3 ศูนย์ให้เป็นแหล่ง เรียนรู้	50,000	50,000	100,000	100,000	100,000	ความพึง พอใจไม่น้อย กว่า 60 %	ศูนย์พัฒนาเด็กเล็ก สวยงามเป็นแหล่งการ เรียนรู้ของเด็ก	กองช่าง
4	โครงการต่อหลังคากันสาด รอบอาคารศูนย์พัฒนาเด็ก เล็ก	เพื่อป้องกันฝนและแดดที่ สาดเข้ามายังตัวอาคาร	ต่อหลังคากันสาดรอบ อาคารศูนย์พัฒนาเด็ก เล็ก อบต.ลำพะเนียง	100,000	100,000	400,000	400,000	400,000	ความพึง พอใจไม่น้อย กว่า 60 %	ป้องกันแดดและฝนไม่ สาดเข้ามาในอาคาร ศูนย์พัฒนาเด็ก	กองช่าง

ที่	โครงการ	วัตถุประสงค์	เป้าหมาย (ผลผลิตของโครงการ)	งบประมาณและที่ผ่านมา					ตัวชี้วัด (KPI)	ผลที่คาดว่าจะได้รับ	หน่วยงาน รับผิดชอบ หลัก
				๒๕๖๑ (บาท)	๒๕๖๒ (บาท)	๒๕๖๓ (บาท)	๒๕๖๔ (บาท)	๒๕๖๕ (บาท)			
5	โครงการสร้างโดมสนามเด็กเล่นศูนย์พัฒนาเด็กเล็ก อบต.สำพะเนียง	เพื่อให้เด็กมีพื้นที่เล่นเครื่องเล่นสนามในร่ม	สร้างโดมสนามเด็กเล่นขนาดกว้าง 14 เมตร ยาว 20 เมตร สูง 5 เมตร	150,000	150,000	300,000	300,000	300,000	ความพึงพอใจไม่น้อยกว่า 60 %	เด็กได้เล่นเครื่องเล่นสนามในร่ม	กองช่าง
6	โครงการต่อเติมโรงอาหารศูนย์พัฒนาเด็กเล็ก อบต.สำพะเนียง	เพื่อให้อาคารศูนย์เป็นสัดส่วนและเด็กได้มีพื้นที่รับประทานอาหาร	ต่อเติมอาคารด้านหลังศูนย์เด็กเป็นโรงอาหาร	100,000	100,000	100,000	100,000	100,000	ความพึงพอใจไม่น้อยกว่า 60 %	มีพื้นที่เป็นสัดส่วนในการรับประทานอาหาร	กองช่าง
7	โครงการปรับปรุงห้องน้ำศูนย์พัฒนาเด็กเล็ก อบต.สำพะเนียง ให้ได้ตามมาตรฐานของกรมฯ	เพื่อให้เด็กใช้ห้องน้ำที่มีขนาดพอเหมาะสำหรับเด็ก	สร้างห้องน้ำเด็กตามแบบมาตรฐานของกรมฯ	50,000	100,000	100,000	100,000	100,000	ความพึงพอใจไม่น้อยกว่า 60 %	เด็กใช้ห้องน้ำที่มีขนาดพอเหมาะสำหรับเด็ก	กองช่าง
8	โครงการปรับปรุงห้องน้ำศูนย์พัฒนาเด็กเล็ก บ้านชาติให้ได้ตามมาตรฐานของกรมฯ	เพื่อให้เด็กใช้ห้องน้ำที่มีขนาดพอเหมาะสำหรับเด็ก	ปรับปรุงห้องน้ำเด็กตามแบบมาตรฐานของกรมฯ	150,000	150,000	150,000	150,000	150,000	ความพึงพอใจไม่น้อยกว่า 60 %	เด็กใช้ห้องน้ำที่มีขนาดพอเหมาะสำหรับเด็ก	กองช่าง
9	โครงการก่อสร้างอ่างล้างหน้าศูนย์พัฒนาเด็กเล็ก (เพิ่มเติม)	เพื่อให้อ่างล้างหน้าเพียงพอกับจำนวนเด็ก	สร้างอ่างล้างศูนย์พัฒนาเด็กเล็ก อบต.สำพะเนียง	50,000	100,000	100,000	100,000	100,000	ความพึงพอใจไม่น้อยกว่า 60 %	อ่างล้างหน้าเพียงพอกับจำนวนเด็ก	กองช่าง
10	โครงการซ่อมแซมต่อเติมอาคารศูนย์และหลังคาถ้ำกันสาดศูนย์พัฒนาเด็กเล็กบ้านชาติ	เพื่อซ่อมแซมต่อเติมอาคารศูนย์พัฒนาเด็กเล็กบ้านชาติ ป้องกันฝนและแดดที่สาดเข้ามายังตัวอาคาร	ซ่อมแซมอาคารและหลังคาศูนย์พัฒนาเด็กเล็ก	100,000	-	-	-	-	ความพึงพอใจไม่น้อยกว่า 60 %	ศูนย์พัฒนาเด็กเล็กน่าอยู่ขึ้นป้องกันแดดและฝนไม่สาดเข้ามาในอาคารศูนย์พัฒนาเด็ก	กองช่าง
11	โครงการสร้างศูนย์การเรียนรู้ชุมชน	เพื่อให้ประชาชนได้มีการเรียนรู้ตลอดชีวิต	สร้างศูนย์การเรียนรู้จำนวน 1 แห่ง	50,000	150,000	150,000	150,000	150,000	ความพึงพอใจไม่น้อยกว่า 60 %	ประชาชนตระหนักถึงความสำคัญของการศึกษา	กองการศึกษา

ที่	โครงการ	วัตถุประสงค์	เป้าหมาย (ผลผลิตของโครงการ)	งบประมาณและที่ผ่านมา					ตัวชี้วัด (KPI)	ผลที่คาดว่าจะได้รับ	หน่วยงาน รับผิดชอบ หลัก
				๒๕๖๑ (บาท)	๒๕๖๒ (บาท)	๒๕๖๓ (บาท)	๒๕๖๔ (บาท)	๒๕๖๕ (บาท)			
12	โครงการจัดกิจกรรมทัศนศึกษานอกสถานที่	เพื่อเพิ่มพูนประสบการณ์จากการเรียนรู้ในห้องเรียนแก่นักเรียน/ศูนย์พัฒนาฯร่วมกับผู้ปกครอง	สนับสนุนการจัดกิจกรรมทัศนศึกษาให้กับศูนย์พัฒนาฯทั้ง 3 ศูนย์	50,000	50,000	50,000	50,000	50,000	ความพึงพอใจไม่น้อยกว่า 60 %	คณะนักเรียน ครูอาจารย์ ได้รับความรู้จากการดูงานนอกสถานที่และนำมาพัฒนาตัวเองและองค์กร	กองการศึกษา
13	โครงการฝึกอบรมพัฒนาบุคลากร	เพื่อให้บุคลากรของศูนย์พัฒนาเด็กเล็กเข้ารับการอบรมเพื่อพัฒนาตนเอง	เพื่อให้บุคลากรของศูนย์พัฒนาเด็กเล็กได้รับการฝึกอบรม	15,000	15,000	50,000	50,000	50,000	ความพึงพอใจไม่น้อยกว่า 60 %	พัฒนาบุคลากรของศูนย์พัฒนาเด็กเล็ก มีบุคลากรที่มีคุณภาพ	กองการศึกษา
14	โครงการจัดกิจกรรมวันเด็กแห่งชาติ	เพื่อพัฒนาเด็กให้มีพัฒนาการเหมาะสมตามวัย	จัดกิจกรรมสำหรับเด็กในเขตพื้นที่ตำบลลำพะเนียง	50,000	50,000	200,000	200,000	200,000	ความพึงพอใจไม่น้อยกว่า 60 %	เด็กในเขตพื้นที่ มีพัฒนาการเหมาะสมตามวัย	กองการศึกษา
15	โครงการค่ายเยาวชน	เพื่อให้เยาวชนใช้เวลาว่างให้เป็นประโยชน์	เยาวชนในเขต อบต. ลำพะเนียงจำนวน 200 คน	50,000	50,000	100,000	100,000	100,000	ความพึงพอใจไม่น้อยกว่า 60 %	เยาวชนตระหนักถึงการมีส่วนร่วมในกิจกรรมชุมชน	กองการศึกษา
16	โครงการสนับสนุนค่าใช้จ่ายในการบริหารสถานศึกษา	เพื่อให้เด็กนักเรียนได้รับประทานอาหารครบทั้ง 5 หมู่ เพื่อให้เด็กมีสื่อการเรียนการสอน วัสดุการศึกษาและเครื่องเล่น และเครื่องพัฒนาเด็กเล็ก	สนับสนุนอาหารกลางวันสื่อการเรียนการสอน วัสดุการศึกษาและเครื่องเล่นพัฒนาเด็กเล็กให้แก่ศูนย์พัฒนาเด็กเล็ก 3 ศูนย์	604,200	910,000	1,229,070	1,538,270	1,600,000	ความพึงพอใจไม่น้อยกว่า 60 %	เด็กนักเรียนได้รับอาหารกลางวันและสื่อการเรียนการสอน วัสดุการศึกษาและเครื่องเล่นพัฒนาเด็กเล็กครบทุกคน	กองการศึกษา

ที่	โครงการ	วัตถุประสงค์	เป้าหมาย (ผลผลิตของโครงการ)	งบประมาณและที่ผ่านมา					ตัวชี้วัด (KPI)	ผลที่คาดว่าจะได้รับ	หน่วยงาน รับผิดชอบ หลัก
				๒๕๖๑ (บาท)	๒๕๖๒ (บาท)	๒๕๖๓ (บาท)	๒๕๖๔ (บาท)	๒๕๖๕ (บาท)			
17	โครงการอุดหนุน สนับสนุนอาหารเสริม (นม)	เพื่อให้เด็กนักเรียน ได้รับประทานอาหาร เสริม(นม)	สนับสนุนอาหารเสริม (นม)ให้แก่เด็กนักเรียน จำนวน 4 แห่งและ 3 ศูนย์ฯ	874,600	874,600	971,360	1,085,760	1,100,000	ความพึงพอใจไม่น้อย กว่า 60 %	เด็กนักเรียนมี สุขภาพพลานามัยที่ สมบูรณ์	กองการศึกษา
18	โครงการสนับสนุน อาหารกลางวัน	เพื่อให้เด็กนักเรียน ได้รับประทานอาหาร ครบทั้ง 5 หมู่	สนับสนุนอาหาร กลางวันให้แก่เด็ก นักเรียน 4 โรงเรียน	1,264,000	1,264,000	1,264,000	1,292,000	1,300,000	ความพึงพอใจไม่น้อย กว่า 60 %	เด็กนักเรียนได้มี อาหารกลางวัน รับประทาน	กองการศึกษา
19	โครงการปรับปรุงสนาม เด็กเล่น ศูนย์พัฒนาเด็ก เล็ก	เพื่อให้สนามเด็กเล่น ปลอดภัยสำหรับเด็ก	โครงการปรับปรุงสนาม เด็กเล่น ศูนย์พัฒนาเด็ก เล็ก ทั้ง 3 ศูนย์	-	-	200,000	200,000	200,000	ความพึงพอใจ ผู้ปกครองและเด็ก 70%	สนามเด็กเล่นปลอดภัย สำหรับเด็กและเป็น สัดส่วนมากขึ้น	กองการศึกษา
20	โครงการก่อสร้างหลังคา สนามเด็กเล็กเล่นศูนย์ พัฒนาเด็กเล็กบ้านคู	เพื่อให้เด็กได้เล่น สนามเด็กที่ในร่ม	ขนาดกว้าง 6 เมตร ยาว 8 เมตร สูง 4 เมตร	-	150,000	-	-	-	ความพึงพอใจของ ผู้ปกครองและเด็ก 60%	เด็กได้เล่นสนามเด็ก ในร่มได้มาตรฐานมี ความรู้ได้มาตรฐาน	กองการศึกษา
21	โครงการต่อเติมหลังคา ศูนย์พัฒนาเด็กเล็ก องค์การบริหารส่วน ตำบลสำพะเนียง	เพื่อให้เด็กได้เล่น สนามเด็กที่ในร่ม	ขนาด กว้าง 4 เมตร ยาว 33 เมตร สูง 3 เมตร	-	200,000	-	-	-	ความพึงพอใจของ ผู้ปกครองและเด็ก 60%	เด็กได้เล่นสนามเด็ก ในร่มได้มาตรฐานมี ความรู้ได้มาตรฐาน	กองการศึกษา
22	โครงการพัฒนาคุณภาพ การศึกษาด้วย เทคโนโลยีสารสนเทศ DLTV (ชุดอุปกรณ์ สำหรับห้องเรียน) ศูนย์ พัฒนาเด็กเล็ก	เพื่อพัฒนาคุณภาพ การศึกษาของเด็กใน ศูนย์พัฒนาเด็กเล็ก	ชุดอุปกรณ์สำหรับ ห้องเรียน สำหรับศูนย์ พัฒนาเด็กเล็กทั้ง 3 ศูนย์ฯละ 1 ชุด	-	30,700	30,700	30,700	30,700	ความพึงพอใจของเด็ก ไม่น้อยกว่า 60%	เด็กมีชุดอุปกรณ์สำหรับ ห้องเรียนและพัฒนา การศึกษาของให้ดีขึ้น	กองการศึกษา

ที่	โครงการ	วัตถุประสงค์	เป้าหมาย (ผลผลิตของโครงการ)	งบประมาณและที่ผ่านมา					ตัวชี้วัด (KPI)	ผลที่คาดว่าจะได้รับ	หน่วยงาน รับผิดชอบ หลัก
				๒๕๖๑ (บาท)	๒๕๖๒ (บาท)	๒๕๖๓ (บาท)	๒๕๖๔ (บาท)	๒๕๖๕ (บาท)			
23	โครงการสนับสนุนเครื่องเล่นเครื่องเล่นสนามเด็กเล่น	เพื่อให้เด็กได้มีเครื่องเล่นสนามเด็กเล่นเพื่อพัฒนาด้านร่างกายจิตใจและพัฒนาการเด็ก	สนับสนุนอุปกรณ์เครื่องเล่นสำหรับเด็กทั้ง 3 ศูนย์	-	-	150,000	150,000	150,000	ความพึงพอใจผู้ปกครองและเด็ก 60%	เด็กมีพัฒนาการและเสริมสร้างกล้ามเนื้อร่างกายให้แข็งแรง	กองการศึกษา
24	โครงการเปลี่ยนประตูห้องเรียนจากประตูไม้เป็นประตูสไลด์และกันห้องเรียน	เพื่อป้องกันอันตรายที่เกิดกับเด็กและเพื่อให้ห้องเรียนเป็นสัดส่วน	เปลี่ยนประตูสไลด์และกันห้องเรียน ศูนย์พัฒนาเด็กเล็ก อบต.สำพะเนียง	-	-	100,000	100,000	100,000	ความพึงพอใจผู้ปกครองและเด็ก 60%	เด็กมีความปลอดภัยและห้องเรียนเป็นสัดส่วน	กองการศึกษา
25	โครงการสร้างป้ายศูนย์พัฒนาเด็กเล็ก อบต.สำพะเนียง	เพื่อให้ศูนย์พัฒนาเด็กเล็กมีป้ายชื่อ	ป้ายชื่อศูนย์พัฒนาเด็กเล็กขนาดตัวอักษร 12 นิ้วตัวอักษรอโรลูมิเนียม	-	-	200,000	200,000	200,000	ความพึงพอใจผู้ปกครองและเด็ก 60%	ศูนย์พัฒนาเด็กเล็กมีป้ายชื่อที่สวยงาม	กองการศึกษา
26	โครงการก่อสร้างหลังคา กันสาดศูนย์พัฒนาเด็กเล็ก บ้านชาติ	เพื่อป้องกันฝนและแดดที่สาดเข้ามายังตัวอาคาร	ขนาด กว้าง 24 เมตร ยาว 32 เมตร สูง 3 เมตร	-	-	400,000	400,000	400,000	ความพึงพอใจผู้ปกครองและเด็ก 60%	ป้องกันฝนและแดดที่สาดเข้ามายังตัวอาคาร	กองการศึกษา
27	โครงการการสร้างโรงจอดรถจักรยานยนต์ศูนย์พัฒนาเด็กเล็กบ้านชาติ และ ศพด.อบต.สำพะเนียง	เพื่อให้ใช้สำหรับจอดรถผู้ปกครองครูผู้ดูแลเด็กและผู้มาติดต่อราชการ	ก่อสร้างโรงจอดรถขนาด กว้าง 5 เมตร ยาว 12 เมตร สูง 2 เมตร	-	-	200,000	200,000	200,000	ความพึงพอใจผู้ปกครองและผู้มาติดต่อราชการ 60%	ผู้ปกครองครูผู้ดูแลเด็กและผู้มาติดต่อราชการมีที่จอดรถ	กองการศึกษา
28	โครงการต่อเติมอ่างล้างจานแบบมีหลังคา ศพด.	เพื่อให้มีพื้นที่ใช้สอยเป็นสัดส่วนมากขึ้น	สร้างอ่างล้างจานขนาด 0.80x2x1 เมตร 3 ศูนย์	-	-	100,000	100,000	100,000	ความพึงพอใจผู้ปกครองและเด็ก 60%	เด็กมีอ่างล้างจานเป็นสัดส่วน	กองการศึกษา
29	โครงการวันแม่แห่งชาติ	เพื่อให้เด็กได้ระลึกถึงพระคุณของแม่	สนับสนุนกิจกรรมวันแม่ให้กับเด็กทั้ง 3 ศูนย์	5,000	5,000	5,000	5,000	5,000	ความพึงพอใจผู้ปกครองและเด็ก 60%	เด็กได้เข้าร่วมกิจกรรมวันแม่แห่งชาติ	กองการศึกษา

ที่	โครงการ	วัตถุประสงค์	เป้าหมาย (ผลผลิตของโครงการ)	งบประมาณและที่ผ่านมา					ตัวชี้วัด (KPI)	ผลที่คาดว่าจะได้รับ	หน่วยงาน รับผิดชอบ หลัก
				๒๕๖๑ (บาท)	๒๕๖๒ (บาท)	๒๕๖๓ (บาท)	๒๕๖๔ (บาท)	๒๕๖๕ (บาท)			
30	โครงการลานคอนกรีต ต่อเติมจากเสาธงทั้งสอง ฝั่งถึงพื้นที่คอนกรีตหน้า ศูนย์พัฒนาเด็กเล็ก	เพื่อให้มีพื้นที่ใช้สอย เป็นสัดส่วนมากขึ้น	เสาธงทั้งสองฝั่งถึงพื้นที่ คอนกรีตหน้าศูนย์ พัฒนาเด็กเล็ก บ้านคู และ บ้านขาด	-	-	200,000	200,000	200,000	ความพึงพอใจ ผู้ปกครองและเด็ก 60%	เด็กมีความปลอดภัย และห้องเรียนเป็น สัดส่วน	กองการศึกษา
31	โครงการปฐมนิเทศเด็ก และผู้ปกครอง	เพื่อทราบปัญหาและ ความต้องการของ ผู้ปกครองในการพัฒนา ศูนย์เด็กฯ	ปฐมนิเทศเด็กและ ผู้ปกครองศูนย์พัฒนา เด็กเล็กจำนวน 1 ครั้ง	3,000	3,000	3,000	3,000	3,000	ความพึงพอใจ ผู้ปกครองและเด็ก 60%	ศูนย์เด็กได้รับการ พัฒนาที่ดีขึ้น	กองการศึกษา
32	โครงการวันสำคัญของ ชาติ	เพื่อให้เด็กได้ระลึก และจดจำวันสำคัญ ต่างๆได้	สนับสนุนการจัด กิจกรรมวันสำคัญให้กับ เด็กทั้ง 3 ศูนย์	3,000	3,000	3,000	3,000	3,000	ความพึงพอใจ ผู้ปกครองและเด็ก 60%	เด็กระลึกถึงวัน สำคัญของชาติ	กองการศึกษา
33	โครงการศูนย์พัฒนาเด็ก เล็กปลอดโรค	เพื่อทำความเข้าใจกับ ผู้ปกครองและชี้แนว ทางการป้องกันโรค	สนับสนุนจัดอบรมและ ทำความเข้าใจให้ความรู้ กับผู้ปกครอง	3,000	3,000	3,000	3,000	3,000	ความพึงพอใจ ผู้ปกครองและเด็ก 60%	ผู้ปกครองมีความรู้ ความเข้าใจและรู้ แนวทางป้องกันโรค	กองการศึกษา
34	โครงการส่งเสริม วัฒนธรรมไทยและภูมิ ปัญญาท้องถิ่น	เพื่อปลูกฝังสืบทอด วัฒนธรรมประเพณีและ ภูมิปัญญาท้องถิ่นให้เด็ก ได้เกิดความรักและหวง แหนวัฒนธรรมประเพณี ไทย	จัดทำแผนการจัด ประสบการณ์การเรียนรู้ วัฒนธรรมและประเพณี ไทยและภูมิปัญญา ท้องถิ่น	5,000	5,000	5,000	5,000	5,000	ความพึงพอใจ ผู้ปกครองและเด็ก 60%	เด็กได้เกิดความรัก และหวงแหน วัฒนธรรมประเพณี ของไทย	กองการศึกษา
35	โครงการแข่งขันกีฬา ศูนย์พัฒนาเด็กเล็ก	เพื่อให้เด็กได้รู้จักน้ำใจ นักกีฬา รู้แพ้ รู้ชนะ รู้ภัย	การจัดกีฬาในศูนย์พัฒนา เด็กเล็ก ทั้ง 3 ศูนย์	50,000	50,000	50,000	50,000	50,000	ความพึงพอใจผู้ปกครอง และเด็ก 60%	เด็กได้เล่นกีฬา และ มีน้ำใจนักกีฬา	กองการศึกษา
36	โครงการสนามเด็กเล่น สร้างปัญญา ทั้ง 3 ศูนย์	เพื่อให้เด็กมี พัฒนาการที่ดีขึ้น	ก่อสร้างสนามเด็กสร้าง ปัญญาจำนวน 3 ศูนย์	-	600,000	600,000	600,000	600,000	ความพึงพอใจผู้ปกครอง และเด็ก 60%	เด็กมีสนามเด็กเล่น และมีพัฒนาการที่ดีขึ้น	กองการศึกษา
	รวม 36 โครงการ			4,121,800	5,608,300	7,909,130	6,822,460	8,444,700			

รายละเอียดโครงการพัฒนา
แผนพัฒนาท้องถิ่น (พ.ศ.๒๕๖๑ - ๒๕๖๕)
องค์การบริหารส่วนตำบลลำพะเนียง

ยุทธศาสตร์จังหวัดที่ ๑ การพัฒนาและเพิ่มขีดความสามารถในการแข่งขันทางเศรษฐกิจ

ยุทธศาสตร์การพัฒนาขององค์การปกครองส่วนท้องถิ่นในเขตจังหวัดนครราชสีมา ยุทธศาสตร์ด้านการพัฒนาการเกษตร

๓.ยุทธศาสตร์ด้านการพัฒนาการเกษตร

๓.๑ แผนงานการเกษตร

ที่	โครงการ	วัตถุประสงค์	เป้าหมาย (ผลผลิตของโครงการ)	งบประมาณและที่ผ่านมา					ตัวชี้วัด (KPI)	ผลที่คาดว่าจะได้รับ	หน่วยงาน รับผิดชอบหลัก
				๒๕๖๑ (บาท)	๒๕๖๒ (บาท)	๒๕๖๓ (บาท)	๒๕๖๔ (บาท)	๒๕๖๕ (บาท)			
1	ส่งเสริมและพัฒนาศูนย์ข้าวชุมชน	เพื่อพัฒนาเกษตรกรให้มีความรู้เรื่องการผลิตเมล็ดพันธุ์ข้าวคุณภาพดีไว้ในชุมชนเพื่อลดต้นทุนการผลิตจากการจัดซื้อเมล็ดพันธุ์ข้าวเพื่อสนับสนุนการรวมกลุ่มพัฒนาและบริหารการศูนย์ข้าวชุมชน	ถ่ายทอดความรู้กระบวนการผลิตเพื่อกิจกรรมกระบวนการบริการจัดการแก่เกษตรกร หมู่ที่ 1-12	20,000	20,000	20,000	20,000	20,000	ความพึงพอใจไม่น้อยกว่า 60 %	เกษตรกรให้มีความรู้เรื่องการผลิตเมล็ดพันธุ์ข้าวคุณภาพดีมีแหล่งกระจายเมล็ดพันธุ์ข้าวดีในชุมชนต้นทุนการผลิตลดลง	สำนักปลัด/สนง.เกษตรอำเภอโนนแดง
2	ส่งเสริมและพัฒนาตลาดสินค้าการเกษตรและผลิตภัณฑ์ทางการเกษตรของชุมชน	เพื่อสนับสนุนการรวมกลุ่มในการจำหน่ายผลผลิตเพื่อเกษตรกรมีความรู้ในด้านการตลาดและสร้างเครือข่ายเพื่อลดความเสี่ยงจากราคาผลผลิตตกต่ำ	กิจกรรมการพัฒนาการตลาดและเชื่อมโยงเครือข่ายกิจกรรมตลาดนัดจำหน่ายสินค้าทางการเกษตรและผลิตภัณฑ์ทางการเกษตรของชุมชน	20,000	20,000	20,000	20,000	20,000	ความพึงพอใจไม่น้อยกว่า 60 %	เกษตรกรให้มีความรู้การบริหารจัดการผลผลิตและการตลาดเกษตรกรมีการรวมกลุ่มและสร้างเครือข่ายเพื่อจำหน่ายสินค้าในท้องถิ่น	สำนักปลัด/สนง.เกษตรอำเภอโนนแดง

ที่	โครงการ	วัตถุประสงค์	เป้าหมาย (ผลผลิตของโครงการ)	งบประมาณและที่ผ่านมา					ตัวชี้วัด (KPI)	ผลที่คาดว่าจะได้รับ	หน่วยงาน รับผิดชอบหลัก
				๒๕๖๑ (บาท)	๒๕๖๒ (บาท)	๒๕๖๓ (บาท)	๒๕๖๔ (บาท)	๒๕๖๕ (บาท)			
3	ส่งเสริมการปรับปรุงดิน	เพื่อการปรับปรุงโครงสร้างของดินเพื่อลดการเผาต่อซังฟางข้าวเพื่อลดปริมาณการใช้ปุ๋ยเคมีเพื่อลดต้นทุนการผลิตเพื่อลดภาวะโลกร้อน	กิจกรรมถ่ายทอดความรู้กิจกรรมไกลบตอซังฟางข้าวกิจกรรมปลูกพืชปุ๋ยสดบำรุงดินกิจกรรมการผลิตปุ๋ยอินทรีย์และน้ำหมักชีวภาพ	20,000	20,000	20,000	20,000	20,000	ความพึงพอใจไม่น้อยกว่า 60 %	เพิ่มอินทรีย์วัตถุให้แก่ดินการใช้ปุ๋ยเคมีและสารเคมีในการเกษตรลดลงต้นทุนการผลิตลดลงและรายได้เพิ่มขึ้น	สำนักปลัด/สนง.เกษตรอำเภอโนนแดง
4	ส่งเสริมเกษตรกรทฤษฎีใหม่/ไร่นาสวนผสมตามหลักเศรษฐกิจพอเพียง	เพิ่มทางเลือกและลดความเสี่ยงจากการประกอบอาชีพการเกษตรสร้างความมั่นคงทางอาหารในชุมชน	ชาวบ้านได้ทำเกษตรทฤษฎีใหม่/ไร่นาสวนผสมตามหลักเศรษฐกิจพอเพียงหมู่ที่1-12	20,000	50,000	50,000	50,000	50,000	ความพึงพอใจไม่น้อยกว่า 60 %	เกษตรกรให้มีความรู้ด้านการเกษตรทฤษฎีใหม่/ไร่นาสวนผสมตามหลักเศรษฐกิจพอเพียงเพิ่มขึ้น	สำนักปลัด/สนง.เกษตรอำเภอโนนแดง
	รวม 4 โครงการ			80,000	110,000	110,000	110,000	110,000			

๓.๒ แผนงานสร้างความเข้มแข็งของชุมชน

ที่	โครงการ	วัตถุประสงค์	เป้าหมาย (ผลผลิตของโครงการ)	งบประมาณและที่ผ่านมา					ตัวชี้วัด (KPI)	ผลที่คาดว่าจะได้รับ	หน่วยงาน รับผิดชอบ หลัก
				๒๕๖๑ (บาท)	๒๕๖๒ (บาท)	๒๕๖๓ (บาท)	๒๕๖๔ (บาท)	๒๕๖๕ (บาท)			
1	โครงการอบรมอาชีพ	เพื่อให้ประชาชนมีความรู้ในการประกอบอาชีพ	ประชาชนในเขต อบต.สำพะเนียง จำนวน 100 คน	50,000	50,000	50,000	50,000	50,000	ความพึงพอใจไม่น้อยกว่า 60 %	ประชาชนในตำบลสำพะเนียงมีอาชีพไม่ต้องเดินทางออกนอกพื้นที่	สำนักปลัด
2	การพัฒนาศักยภาพด้านการบริหารจัดการกลุ่มผลิตภัณฑ์ชุมชนและท้องถิ่น (OTOP)	สร้างความรู้ความเข้าใจและทบทวนการดำเนินงานตามบทบาทหน้าที่ของสมาชิกกลุ่มอาชีพ OTOP และกลุ่มอาชีพ	คณะกรรมการ/สมาชิกกลุ่มอาชีพกลุ่มทอเสื่อ หมูที่ 8 หมู 7 และกลุ่มอาชีพอื่นๆ	50,000	50,000	50,000	50,000	50,000	ความพึงพอใจไม่น้อยกว่า 60 %	กลุ่มอาชีพมีความรู้ความเข้าใจในบทบาทหน้าที่และทิศทางการดำเนินงานของทางการตลาดและการเพิ่มรายได้อย่างเข้มแข็ง	สำนักปลัด
3	การสัมมนาเพิ่มประสิทธิภาพด้านการบริหารจัดการ	เพื่อทบทวนบทบาทหน้าที่คณะกรรมการกลุ่มเศรษฐกิจชุมชนและเพิ่มประสิทธิภาพในการบริหารจัดการเงินทุนของกลุ่ม	คณะกรรมการกองทุน กทบ. กขคตจ.กลุ่มอาชีพฯใน 12 หมู่บ้าน	5,000	5,000	5,000	5,000	5,000	ความพึงพอใจไม่น้อยกว่า 60 %	คณะกรรมการได้รับการพัฒนาศักยภาพ มีความรู้ความเข้าใจบทบาทหน้าที่และนโยบายทิศทางการดำเนินงานกองทุนเพื่อยกระดับสู่การพัฒนาที่เข้มแข็ง	สำนักปลัด
4	โครงการส่งเสริมสนับสนุนกลุ่มอาชีพต่างๆ ในตำบล หมู่บ้านละ 1 กลุ่ม/ปี	เพื่อเป็นการสร้างรายได้ และการรวมกลุ่ม	กลุ่มอาชีพ OTOP และกลุ่มอาชีพกลุ่มเกษตรกรหมู่ที่ 1-12	120,000	120,000	120,000	120,000	120,000	ความพึงพอใจไม่น้อยกว่า 60 %	เกษตรกรมีรายได้เพิ่มขึ้นและมีการลดปัญหาการว่างงาน	สำนักปลัด

ที่	โครงการ	วัตถุประสงค์	เป้าหมาย (ผลผลิตของ โครงการ)	งบประมาณและที่ผ่านมา					ตัวชี้วัด (KPI)	ผลที่คาดว่าจะได้รับ	หน่วยงาน รับผิดชอบ หลัก
				๒๕๖๑ (บาท)	๒๕๖๒ (บาท)	๒๕๖๓ (บาท)	๒๕๖๔ (บาท)	๒๕๖๕ (บาท)			
5	โครงการส่งเสริมและสนับสนุนให้ชุมชนใช้ระบบสหกรณ์ในการพัฒนาเศรษฐกิจและสังคม	เพื่อส่งเสริมการจัดตั้งกลุ่มอาชีพใหม่สนับสนุนกลุ่มอาชีพเดิมส่งเสริมการจัดตั้งกลุ่มสหกรณ์	จัดการจัดตั้งกลุ่มอาชีพใหม่ สนับสนุนกลุ่มอาชีพเดิม และมีการจัดตั้งสหกรณ์ประจำตำบล	120,000	-	120,000	120,000	120,000	ความพึงพอใจไม่น้อยกว่า 60 %	ประชาชนในตำบลสำพะเนียงมีการจัดตั้งกลุ่มอาชีพใหม่ และมีกลุ่มสหกรณ์ตำบลสำพะเนียง	สำนักปลัด
6	โครงการส่งเสริมศูนย์เรียนรู้เกษตรกรสู่ปรัชญาเศรษฐกิจพอเพียง	เพื่อเป็นศูนย์การเรียนรู้ตามแนวปรัชญาเศรษฐกิจพอเพียง	จัดตั้งศูนย์การเรียนรู้เศรษฐกิจพอเพียง	5,000	5,000	5,000	5,000	5,000	ความพึงพอใจไม่น้อยกว่า 60 %	ประชาชนศูนย์การเรียนรู้เศรษฐกิจพอเพียง	สำนักปลัด
7	โครงการก่อสร้างอาคารสหกรณ์การเกษตรตำบลสำพะเนียง	เพื่อจัดตั้งสหกรณ์สนับสนุนกิจกรรมสหกรณ์	ได้มีอาคารสหกรณ์จำนวน 1 หลัง	850,000	-	850,000	850,000	850,000	ความพึงพอใจไม่น้อยกว่า 60 %	อาคารสหกรณ์สนับสนุนกิจกรรมสหกรณ์ และดำเนินกิจกรรมสหกรณ์	สำนักปลัด
8	โครงการส่งเสริมการเพาะเห็ดฟางและเห็ดนางฟ้า	เพื่อให้ประชาชนมีอาชีพเสริมและเพิ่มรายได้	จัดอบรมและให้ความรู้ประชาชนในเขตตำบลสำพะเนียง	-	-	50,000	50,000	50,000	ความพึงพอใจไม่น้อยกว่า 60 %	ประชาชนมีรายได้เพิ่มขึ้น	สำนักปลัด
9	โครงการทำปุ๋ยหมักชีวภาพ	ส่งเสริมให้ชาวบ้านจัดทำปุ๋ยหมักชีวภาพใช้เอง	จัดอบรมและให้ความรู้ประชาชนในเขตตำบลสำพะเนียงและก่อสร้างอาคารปุ๋ยหมักชีวภาพ	-	-	100,000	100,000	100,000	ความพึงพอใจไม่น้อยกว่า 60 %	ประชาชนมีรายได้เพิ่มขึ้น	สำนักปลัด
	รวม 7 โครงการ			1,200,000	230,000	1,350,000	1,350,000	1,350,000			

รายละเอียดโครงการพัฒนา
แผนพัฒนาท้องถิ่น (พ.ศ.๒๕๖๑ - ๒๕๖๕)
องค์การบริหารส่วนตำบลลำพะเนียง

แบบ ผ.๐๒

ยุทธศาสตร์จังหวัดที่ ๒ การลดความเหลื่อมล้ำ เพื่อยกระดับสังคมให้เป็นเมืองน่าอยู่ ตามแนวทางเศรษฐกิจพอเพียง
ยุทธศาสตร์การพัฒนาขององค์การปกครองส่วนท้องถิ่นในเขตจังหวัดนครราชสีมา ยุทธศาสตร์ด้านการพัฒนาการเกษตร

๔.ยุทธศาสตร์ด้านการพัฒนาสังคม

๔.๑ แผนงานสร้างความเข้มแข็งของชุมชน

ที่	โครงการ	วัตถุประสงค์	เป้าหมาย (ผลผลิตของโครงการ)	งบประมาณและที่ผ่านมา					ตัวชี้วัด (KPI)	ผลที่คาดว่าจะได้รับ	หน่วยงาน รับผิดชอบ หลัก
				๒๕๖๑ (บาท)	๒๕๖๒ (บาท)	๒๕๖๓ (บาท)	๒๕๖๔ (บาท)	๒๕๖๕ (บาท)			
1	โครงการพัฒนาคุณภาพชีวิตผู้สูงอายุ	เพื่อให้ผู้สูงอายุ ได้มีความรู้ในการดูแลสุขภาพของตนเอง	ผู้สูงอายุ เข้ารับการอบรม/กิจกรรมกลุ่มตลอดปี	50,000	50,000	100,000	100,000	100,000	ความพึงพอใจ ไม่น้อยกว่า 60 %	ผู้สูงอายุได้รับการดูแลจากชุมชนและมีสุขภาพร่างกายที่แข็งแรงสมบูรณ์	สำนักปลัด
2	โครงการก่อสร้างและปรับปรุงซ่อมแซมที่อยู่อาศัยให้กับประชาชนผู้ยากไร้และผู้ด้อยโอกาส	เพื่อแก้ไขปัญหาความยากจนและเป็นการให้โอกาสในการพัฒนาคุณภาพชีวิตต่อไป	ซ่อมแซมบ้านผู้ยากไร้อย่างน้อย 1 หลังต่อปี	200,000	200,000	200,000	200,000	200,000	ความพึงพอใจ ไม่น้อยกว่า 60 %	ประชาชนที่ยากไร้ที่มีที่อยู่อาศัยและโอกาสสร้างชีวิตที่ดี	สำนักปลัด
3	โครงการให้ความช่วยเหลือผู้สูงอายุ ผู้พิการผู้ด้อยโอกาสและผู้ป่วยโรคเอดส์ และการฝึกอาชีพเพื่อพัฒนาคุณภาพชีวิต	เพื่อให้ผู้สูงอายุ ผู้พิการ ผู้ด้อยโอกาสและผู้ป่วยโรคเอดส์ ได้รับการสนับสนุนการฝึกอาชีพ	สนับสนุนการฝึกอาชีพผู้สูงอายุ ผู้พิการ ผู้ด้อยโอกาสและผู้ป่วยโรคเอดส์ จำนวน 2 ครั้ง	50,000	50,000	100,000	100,000	100,000	ความพึงพอใจ ไม่น้อยกว่า 60 %	ผู้สูงอายุ ผู้พิการ ผู้ด้อยโอกาสและผู้ป่วยโรคเอดส์ สามารถช่วยเหลือตัวเองมีรายได้มีอาชีพ	สำนักปลัด

ที่	โครงการ	วัตถุประสงค์	เป้าหมาย (ผลผลิตของโครงการ)	งบประมาณและที่ผ่านมา					ตัวชี้วัด (KPI)	ผลที่คาดว่าจะได้รับ	หน่วยงาน รับผิดชอบ หลัก
				๒๕๖๑ (บาท)	๒๕๖๒ (บาท)	๒๕๖๓ (บาท)	๒๕๖๔ (บาท)	๒๕๖๕ (บาท)			
4	โครงการการป้องกันและ แก้ไขปัญหายาเสพติด	เพื่อร่วมกันป้องกัน และแก้ไขปัญหายา เสพติดในภาพรวมของ อำเภอ	จัดกิจกรรมเกี่ยวกับการ ป้องกันแก้ไขปัญหายา เสพติดจำนวน 1 ครั้ง	50,000	50,000	100,000	100,000	100,000	ความพึงพอใจ ไม่น้อยกว่า 60 %	ชุมชนปลอดภัยยาเสพติด อย่างยั่งยืน	สำนักปลัด
5	โครงการเยาวชนมวลชน สัมพันธ์ต้านยาเสพติด	เพื่อให้ตำบลสำ พะเนียงมีการข่าวด้าน ยาเสพติดเป็นการ ป้องกันเด็กและ เยาวชนหรือกลุ่มเสี่ยง ไม่ให้ไปเกี่ยวข้องกับ ยาเสพติด	สร้างกลุ่มเยาวชน มวลชนสัมพันธ์ในการ ออกบริการและการ ข่าวของตำบล	20,000	20,000	50,000	50,000	50,000	ความพึงพอใจ ไม่น้อยกว่า 60 %	มีการดำเนินการงานข่าว และมวลชนสัมพันธ์ใน ตำบลและลดปัญหายา เสพติดได้	สำนักปลัด
6	อุดหนุนโครงการเกี่ยวกับ การป้องกันและแก้ไข ปัญหายาเสพติด	เพื่อร่วมกันป้องกัน และแก้ไขปัญหายา เสพติดในภาพรวมของ อำเภอ	อุดหนุนโครงการ เกี่ยวกับการป้องกัน และแก้ไขปัญหายา เสพติด	20,000	20,000	20,000	20,000	20,000	ความพึงพอใจ ไม่น้อยกว่า 60 %	ไม่มีผู้ติดยาเพิ่มขึ้นและ บำบัดผู้ติดยาให้หายไป จากสังคมไทย	สำนักปลัด
7	อุดหนุนโครงการตรวจ ปัสสาวะกลุ่มเยาวชนหรือ กลุ่มเสี่ยงเพื่อหาสารเสพ ติด	เพื่อให้อำเภอโนนแดง ปลอดภัยยาเสพติดอย่าง ยั่งยืนและเป็นการ ป้องกันเด็กและ เยาวชนหรือกลุ่มเสี่ยง ไม่ให้ไปเกี่ยวข้องกับ ยาเสพติด	ทำการสุ่มตรวจ ปัสสาวะจากกลุ่มเสี่ยง ไม่น้อยกว่า 100 คนใน พื้นที่ตำบลสำพะเนียง	6,000	6,000	20,000	20,000	20,000	ความพึงพอใจ ไม่น้อยกว่า 60 %	ประชาชนและชุมชน ปลอดภัยจากยาเสพติด	สำนักปลัด

ที่	โครงการ	วัตถุประสงค์	เป้าหมาย (ผลผลิตของโครงการ)	งบประมาณและที่ผ่านมา					ตัวชี้วัด (KPI)	ผลที่คาดว่าจะได้รับ	หน่วยงาน รับผิดชอบ หลัก
				๒๕๖๑ (บาท)	๒๕๖๒ (บาท)	๒๕๖๓ (บาท)	๒๕๖๔ (บาท)	๒๕๖๕ (บาท)			
8	โครงการส่งเสริมสภาเด็ก ตำบลลำพะเนียง	เพื่อส่งเสริมให้เด็กและ เยาวชน ใช้พลังทาง ความคิด และ ช่วยเหลือสังคม	เด็กและเยาวชน ใน ตำบลลำพะเนียง จำนวน 60 คน	-	20,000	20,000	20,000	20,000	ความพึงพอใจ ไม่น้อยกว่า 60 %	เยาวชนมีพฤติกรรม ในทางที่ดีและมีความ สามัคคี	สำนักปลัด
9	โครงการป้องกันเด็กจมน้ำ	เพื่อป้องกันปัญหาเด็ก จมน้ำ	เด็กและเยาวชน ใน ตำบลลำพะเนียง จำนวน 60 คน และ จัดหาอุปกรณ์ใน ช่วยเหลือเด็กจมน้ำ	-	-	50,000	50,000	50,000	ความพึงพอใจ ไม่น้อยกว่า 60 %	เด็กและเยาวชนมีความรู้ ในการป้องกันการจมน้ำ และไม่มีเด็กจมน้ำใน พื้นที่ตำบลลำพะเนียง	สำนักปลัด
รวม 8 โครงการ				396,000	416,000	660,000	660,000	660,000			

๔.๑ แผนงานงบกลาง

ที่	โครงการ	วัตถุประสงค์	เป้าหมาย (ผลผลิตของ โครงการ)	งบประมาณและที่ผ่านมา					ตัวชี้วัด (KPI)	ผลที่คาดว่าจะได้รับ	หน่วยงาน รับผิดชอบ หลัก
				๒๕๖๑ (บาท)	๒๕๖๒ (บาท)	๒๕๖๓ (บาท)	๒๕๖๔ (บาท)	๒๕๖๕ (บาท)			
1	โครงการสนับสนุนเบี้ยยังชีพผู้สูงอายุ	เพื่อให้ผู้สูงอายุ ได้รับการสนับสนุนเบี้ยยังชีพ	สนับสนุนเบี้ยยังชีพผู้สูงอายุ จำนวน 12 ครั้ง	5,740,200	7,821,600	8,865,600	9,189,600	9,500,000	ความพึงพอใจไม่น้อยกว่า 60 %	ผู้สูงอายุ ได้รับการดูแลได้รับเบี้ยยังชีพคุณภาพชีวิตดีขึ้น	สำนักปลัด
2	โครงการสนับสนุนเบี้ยยังชีพผู้พิการ	เพื่อให้ผู้พิการ ได้รับการสนับสนุนเบี้ยยังชีพ	สนับสนุนเบี้ยยังชีพผู้พิการอายุ จำนวน 12 ครั้ง	1,142,400	1,142,400	2,246,400	2,822,400	3,200,000	ความพึงพอใจไม่น้อยกว่า 60 %	ผู้พิการ ได้รับการดูแลได้รับเบี้ยยังชีพคุณภาพชีวิตดีขึ้น	สำนักปลัด
3	โครงการสนับสนุนเบี้ยยังชีพผู้ป่วยเอดส์	เพื่อให้ผู้ป่วยเอดส์ ได้รับการสนับสนุนเบี้ยยังชีพ	สนับสนุนเบี้ยยังชีพผู้ป่วยเอดส์ จำนวน 12 ครั้ง	24,000	24,000	120,000	180,000	220,000	ความพึงพอใจไม่น้อยกว่า 60 %	ผู้ป่วยเอดส์ ได้รับการดูแลได้รับเบี้ยยังชีพคุณภาพชีวิตดีขึ้น	สำนักปลัด
	รวม 3 โครงการ			6,906,600	8,988,000	11,232,000	12,192,000	12,920,000			

รายละเอียดโครงการพัฒนา
แผนพัฒนาท้องถิ่น (พ.ศ.๒๕๖๑ - ๒๕๖๕)
องค์การบริหารส่วนตำบลลำพะเนียง

ยุทธศาสตร์จังหวัดที่ ๒ การลดความเหลื่อมล้ำ เพื่อยกระดับสังคมให้เป็นเมืองน่าอยู่ ตามแนวทางเศรษฐกิจพอเพียง
ยุทธศาสตร์การพัฒนาขององค์การปกครองส่วนท้องถิ่นในเขตจังหวัดนครราชสีมา ยุทธศาสตร์ด้านการพัฒนาสาธารณสุข

๕.ยุทธศาสตร์ด้านการพัฒนาสาธารณสุข

๕.๑ แผนงานสาธารณสุข

ที่	โครงการ	วัตถุประสงค์	เป้าหมาย (ผลผลิตของโครงการ)	งบประมาณและที่ผ่านมา					ตัวชี้วัด (KPI)	ผลที่คาดว่าจะได้รับ	หน่วยงาน รับผิดชอบ หลัก
				๒๕๖๑ (บาท)	๒๕๖๒ (บาท)	๒๕๖๓ (บาท)	๒๕๖๔ (บาท)	๒๕๖๕ (บาท)			
1	โครงการควบคุมกำจัด ลูกน้ำ ยุงลาย ป้องกันโรค ไข้เลือดออกในพื้นที่ตำบล ลำพะเนียง	เพื่อการควบคุมลูกน้ำ ยุงลายและทำลาย แหล่งเพาะพันธุ์ยุง	สนับสนุนวัสดุทาง วิทยาศาสตร์หรือ การแพทย์เช่นน้ำยาเคมี ทรายอะเบท	100,000	100,000	100,000	100,000	100,000	ความพึงพอใจไม่ น้อยกว่า 60 %	ชุมชนในตำบลลำ พะเนียงการระบาดของ โรคไข้เลือดออก	สำนักปลัด
2	โครงการอบรมให้ความรู้ การตั้งครรภ์ก่อนวัยอัน ควร	เพื่อลดอัตราการ ตั้งครรภ์ก่อนวัยอัน ควร	อบรมให้ความรู้แก่ เยาวชนและกลุ่มเสี่ยง	10,000	10,000	50,000	50,000	50,000	ความพึงพอใจไม่ น้อยกว่า 60 %	การตั้งครรภ์ในเด็กและ เยาวชนและกลุ่มเสี่ยงมี จำนวนลดลง	สำนักปลัด
3	สนับสนุนกิจกรรมบริการ แพทย์ฉุกเฉินตำบลลำ พะเนียง	เพื่อสนับสนุนการบริการ ด้านการแพทย์ให้แก่ ประชาชนในเขตตำบลลำ พะเนียงให้ได้รับการ บริการทั่วถึงและรวดเร็ว	จัดให้มีชุดบริการแพทย์ ฉุกเฉิน 2 ชุด	130,000	130,000	130,000	130,000	130,000	ความพึงพอใจไม่ น้อยกว่า 60 %	สามารถให้บริการทาง การแพทย์ได้เร็วและเพิ่ม ความปลอดภัยและชีวิต ของคนป่วย	สำนักปลัด

ที่	โครงการ	วัตถุประสงค์	เป้าหมาย (ผลผลิตของโครงการ)	งบประมาณและที่ผ่านมา					ตัวชี้วัด (KPI)	ผลที่คาดว่าจะได้รับ	หน่วยงาน รับผิดชอบ หลัก
				๒๕๖๑ (บาท)	๒๕๖๒ (บาท)	๒๕๖๓ (บาท)	๒๕๖๔ (บาท)	๒๕๖๕ (บาท)			
4	โครงการป้องกันโรคพิษสุนัขบ้าคุมกำเนิดสุนัขและแมวในพื้นที่ตำบลสำพะเนียง	สนับสนุนวัคซีนป้องกันโรคพิษสุนัขบ้าและการคุมกำเนิดสุนัขและแมว	วัคซีนป้องกันโรคพิษสุนัขบ้า ยาคุมกำเนิดสุนัขและแมว	30,000	80,000	100,000	100,000	100,000	ความพึงพอใจไม่น้อยกว่า 60 %	ชุมชนในตำบลสำพะเนียงปลอดจากโรคพิษสุนัขบ้า	สำนักปลัด
5	โครงการจัดซื้อเครื่องพ่นหมอกควัน	เพื่อการควบคุมลูกน้ำยุงลายและทำลายแหล่งเพาะพันธุ์ยุง	จัดซื้อเครื่องพ่นหมอกควัน จำนวน 1 เครื่อง	85,000	85,000	-	-	-	ความพึงพอใจไม่น้อยกว่า 60 %	ชุมชนในตำบลสำพะเนียงลดการระบาดของโรคไข้เลือดออก	สำนักปลัด
6	โครงการอุดหนุนและส่งเสริมสนับสนุนศูนย์สาธารณสุขมูลฐาน	เพื่อให้ประชาชนได้รับการบริการด้านสาธารณสุขมูลฐานเบื้องต้นเพื่อสุขภาพชีวิตที่ดีของประชาชน	สนับสนุนศูนย์สาธารณสุขมูลฐาน จำนวน 1 ครั้ง หมู่บ้านละ 15,000 บาท	180,000	180,000	180,000	180,000	180,000	ความพึงพอใจไม่น้อยกว่า 60 %	ประชาชนมีสุขภาพ พลามัยที่ดีและได้รับการดูแลสุขภาพอย่างทั่วถึง	สำนักปลัด
7	โครงการอบรมให้ความรู้ปัญหาในด้านโรคเอดส์	ลดการแพร่เชื้อของโรคเอดส์และในด้านต่างๆ	สร้างความเข้าใจในการป้องกันและรักษาตัวเองให้ห่างไกลจากการติดต่อ	3,000	3,000	10,000	10,000	10,000	ความพึงพอใจไม่น้อยกว่า 60 %	ประชาชนมีความเข้าใจในการป้องกันและอยู่ร่วมกับผู้ป่วย	สำนักปลัด
8	โครงการเงินอุดหนุนสำหรับการดำเนินงานตามแนวพระราชดำริด้านสาธารณสุข	เพื่อให้คณะกรรมการหมู่บ้านจัดทำโครงการตามพระราชดำริด้านสาธารณสุขอย่างน้อย 3 โครงการ	อุดหนุนสำหรับการดำเนินงานตามแนวพระราชดำริด้านสาธารณสุขหมู่บ้านละ 20,000 บาท	240,000	240,000	240,000	240,000	240,000	ความพึงพอใจไม่น้อยกว่า 60 %	ประชาชนมีสุขภาพ พลามัยที่ดีและได้รับการดูแลสุขภาพอย่างทั่วถึง	สำนักปลัด

ที่	โครงการ	วัตถุประสงค์	เป้าหมาย (ผลผลิตของโครงการ)	งบประมาณและที่ผ่านมา					ตัวชี้วัด (KPI)	ผลที่คาดว่าจะได้รับ	หน่วยงาน รับผิดชอบ หลัก
				๒๕๖๑ (บาท)	๒๕๖๒ (บาท)	๒๕๖๓ (บาท)	๒๕๖๔ (บาท)	๒๕๖๕ (บาท)			
9	โครงการสืบสานพระราชปณิธานสมเด็จพระเจ้านายเธอ มหาราช มหาราช มหาราช บ้านคู หมู่ที่ 1	ปัจจุบันมะเร็งเป็นสาเหตุการตายอันดับต้นๆของชาวไทยโดยเฉพาะในผู้หญิงพบว่าเสียชีวิตจากมะเร็งเต้านมจำนวนมากจึงจำเป็นต้องมีการให้ความรู้แก่ผู้หญิงอย่างถูกต้อง	1.ให้ความรู้เกี่ยวกับมะเร็งเต้านมแก่หญิงที่มีอายุ35ปีขึ้นไป 2.ส่งเสริมให้หญิง35ปีขึ้นไปตรวจเต้านมด้วยตนเองทุกวัน 3.กิจกรรมตรวจเต้านมทุกเดือนโดยอสม.และเจ้าหน้าที่ 4.จัดทำป้ายความรู้เรื่องโรคมะเร็งเต้านม	4,000	4,000	4,000	4,000	4,000	ความพึงพอใจไม่น้อยกว่า 60 %	หญิง35ปีขึ้นไปเป็นมะเร็งเต้านมน้อยลง	สำนักปลัด
10	โครงการควบคุมป้องกันโรคขาดสารไอโอดีน บ้านคู หมู่ที่ 1	ภาวะขาดสารไอโอดีนทำให้การเจริญเติบโตและไอคิวต่ำลงเพื่อขจัดโรคขาดสารไอโอดีนของเด็กไทยด้วยการส่งเสริมการบริโภคเกลือในชุมชนให้ทุกคนรู้	1.จัดตั้งกองทุนเกลือไอโอดีนในชุมชนเพื่อสนับสนุนการบริโภคเกลือ 2.ในการให้ความรู้เรื่องโรคขาดสารไอโอดีน	1,000	1,000	1,000	1,000	1,000	ความพึงพอใจไม่น้อยกว่า 60 %	1.ประชาชนมีและใช้เกลือเสริมไอโอดีน 2.มีกองทุนเกลือเสริมไอโอดีนสำหรับบริการในชุมชนสามารถเข้าถึงได้ง่าย	สำนักปลัด
11	โครงการแก้ไขปัญหาเด็กมีภาวะขาดสารอาหาร น้ำหนักส่วนสูง ต่ำกว่าเกณฑ์ บ้านคู หมู่ที่ 1	การพัฒนาคุณภาพชีวิตเด็กก่อนวัยเรียนและเด็กวัยเรียนเพราะเด็กในวัยนี้มีการเจริญเติบโตอย่างรวดเร็วทั้งร่างกายสติปัญญาเด็กในวัยนี้จะต้องมีโภชนาการที่ดี	1.จัดอบรมให้ความรู้แก่ผู้ปกครองของเด็กที่มีภาวะขาดสารอาหาร น้ำหนัก ส่วนสูง ต่ำกว่าเกณฑ์ 2.จัดซื้ออาหารเสริมให้เด็กที่มีภาวะขาดสารอาหารน้ำหนักส่วนสูง ต่ำกว่าเกณฑ์	4,000	4,000	4,000	4,000	4,000	ความพึงพอใจไม่น้อยกว่า 60 %	เด็กน้ำหนัก ส่วนสูงและสติปัญญาได้ตามเกณฑ์มาตรฐาน	สำนักปลัด

ที่	โครงการ	วัตถุประสงค์	เป้าหมาย (ผลผลิตของโครงการ)	งบประมาณและที่ผ่านมา					ตัวชี้วัด (KPI)	ผลที่คาดว่าจะ ได้รับ	หน่วยงาน รับผิดชอบ หลัก
				๒๕๖๑ (บาท)	๒๕๖๒ (บาท)	๒๕๖๓ (บาท)	๒๕๖๔ (บาท)	๒๕๖๕ (บาท)			
12	โครงการควบคุมป้องกันโรค หนองพยาธิ บ้านคู หมู่ที่ 1	เพื่อมุ่งหวังให้ประชาชนมี สุขภาพแข็งแรง สมบูรณ์ จึงต้องสร้างองค์ความรู้ใน การรู้จักป้องกันตัวจาก การเป็นโรคพยาธิ	1.ให้ความรู้ประชาชน เรื่องโรคหนองพยาธิ 2.จัดทำป้ายความรู้เรื่อง โรคหนองพยาธิ	4,000	4,000	4,000	4,000	4,000	ความพึง พอใจไม่น้อย กว่า 60 %	ประชาชนมีความรู้ เรื่องหนองพยาธิ	สำนักปลัด
13	โครงการแก้ไขปัญหายาเสพติด บ้านคู หมู่ที่ 1	ปัจจุบันปัญหายาเสพติด ในสังคมไทยรุนแรงมาก ขึ้นยังเป็นการทำลาย ทรัพยากรบุคคลซึ่งทำให้ การพัฒนาประเทศด้อย คุณภาพและส่งผลกระทบต่อ ความมั่นคงของชาติ	1.จัดตั้งชมรม TO BE NUMBER ONE ใน หมู่บ้านทั้งกลุ่มเยาวชน และกลุ่มประชาชน ทั่วไป 2.จัดกิจกรรม หมู่บ้านต้านยาเสพติด	7,000	7,000	7,000	7,000	7,000	ความพึง พอใจไม่น้อย กว่า 60 %	ประชาชนมีความรู้ เกี่ยวกับเรื่องยาเสพติด	สำนักปลัด
14	โครงการสืบสานพระราช ปณิธานสมเด็จพระเจ้า มหาราช บรมนาถบพิตร บ้านคฝาง หมู่ ที่ 2	ปัจจุบันมะเร็งเป็นสาเหตุ การตายอันดับต้นๆของ ชาวไทยโดยเฉพาะใน ผู้หญิงพบว่าเสียชีวิตจาก มะเร็งเต้านมจำนวนมาก จึงจำเป็นต้องมีการให้ ความรู้แก่ผู้หญิงอย่าง ถูกต้อง	1.ให้ความรู้เกี่ยวกับ มะเร็งเต้านมแก่หญิงที่มี อายุ35ปีขึ้นไป 2.ส่งเสริม ให้หญิง35ปีขึ้นไปตรวจ เต้านมด้วยตนเองทุกวัน 3.กิจกรรมตรวจเต้านม ทุกเดือนโดยอสม.และ เจ้าหน้าที่ 4.จัดทำป้าย ความรู้เรื่องโรคมะเร็ง เต้านม	4,000	4,000	4,000	4,000	4,000	ความพึง พอใจไม่น้อย กว่า 60 %	หญิง35ปีขึ้นไป มะเร็งเต้านมน้อยลง	สำนักปลัด

ที่	โครงการ	วัตถุประสงค์	เป้าหมาย (ผลผลิตของโครงการ)	งบประมาณและที่ผ่านมา					ตัวชี้วัด (KPI)	ผลที่คาดว่าจะ ได้รับ	หน่วยงาน รับผิดชอบ หลัก
				๒๕๖๑ (บาท)	๒๕๖๒ (บาท)	๒๕๖๓ (บาท)	๒๕๖๔ (บาท)	๒๕๖๕ (บาท)			
15	โครงการควบคุมป้องกันโรค ขาดสารไอโอดีน บ้านฝาง หมู่ ที่ 2	ภาวะขาดสารไอโอดีน ทำให้การเจริญเติบโต และไอคิวต่ำลงเพื่อขจัด โรคขาดสารไอโอดีนของ เด็กไทยด้วยการส่งเสริม การบริโภคเกลือใน ชุมชนให้ทุกครัวเรือน	1.จัดตั้งกองทุนเกลือ ไอโอดีนในชุมชนเพื่อ สนับสนุนการบริโภค เกลือ 2.ในการให้ ความรู้เรื่องโรคขาด สารไอโอดีน	5,000	5,000	5,000	5,000	5,000	ความพึง พอใจไม่น้อย กว่า 60 %	1.ประชาชนมีและ ใช้เกลือเสริม ไอโอดีน 2.มีกองทุน เกลือเสริมไอโอดีน สำหรับบริการใน ชุมชนสามารถ เข้าถึงได้ง่าย	สำนักปลัด
16	โครงการควบคุมป้องกันโรค หอนอนพยาธิ บ้านฝาง หมู่ที่ 2	เพื่อมุ่งหวังให้ประชาชน มีสุขภาพแข็งแรง สมบูรณ์จึงต้องสร้างองค์ ความรู้ในการรู้จัก ป้องกันตัวจากการเป็น โรคพยาธิ	1.ให้ความรู้ประชาชน เรื่องโรคหอนอนพยาธิ 2.จัดทำป้ายความรู้ เรื่องโรคหอนอนพยาธิ	4,000	4,000	4,000	4,000	4,000	ความพึง พอใจไม่น้อย กว่า 60 %	ประชาชนมีความรู้ เรื่องหอนอนพยาธิ	สำนักปลัด
17	โครงการแก้ไขปัญหาเสพ ติด บ้านฝาง หมู่ที่ 2	ปัจจุบันปัญหาเสพติด ในสังคมไทยรุนแรงมาก ขึ้นยังเป็นการทำลาย ทรัพยากรบุคคลซึ่งทำให้ การพัฒนาประเทศด้อย คุณภาพและส่งผล กระทบต่อความมั่นคง ของชาติ	1.จัดตั้งชมรม TO BE NUMBER ONE ใน หมู่บ้านทั้งกลุ่ม เยาวชนและกลุ่ม ประชาชนทั่วไป 2.จัด กิจกรรมหมู่บ้านต้าน ยาเสพติด	7,000	7,000	7,000	7,000	7,000	ความพึง พอใจไม่น้อย กว่า 60 %	ประชาชนมีความรู้ เกี่ยวกับเรื่องยาเสพ ติด	สำนักปลัด

ที่	โครงการ	วัตถุประสงค์	เป้าหมาย (ผลผลิตของโครงการ)	งบประมาณและที่ผ่านมา					ตัวชี้วัด (KPI)	ผลที่คาดว่าจะ ได้รับ	หน่วยงาน รับผิดชอบ หลัก
				๒๕๖๑ (บาท)	๒๕๖๒ (บาท)	๒๕๖๓ (บาท)	๒๕๖๔ (บาท)	๒๕๖๕ (บาท)			
18	โครงการสืบสานพระราช ปณิธานสมเด็จพระเจ้า ด้่านภักย มะเร็งเต้านม บ้านลำพะเนียง หมู่ที่ 3	ปัจจุบันมะเร็งเป็นสาเหตุ การตายอันดับต้นๆของ ชาวไทยโดยเฉพาะใน ผู้หญิงพบว่าเสียชีวิตจาก มะเร็งเต้านมจำนวนมาก จึงจำเป็นต้องมีการให้ ความรู้แก่ผู้หญิงอย่าง ถูกต้อง	1.ให้ความรู้เกี่ยวกับ มะเร็งเต้านมแก่หญิงที่มี อายุ35ปีขึ้นไป 2.ส่งเสริม ให้หญิง35ปีขึ้นไปตรวจ เต้านมด้วยตนเองทุกวัน 3.กิจกรรมตรวจเต้านม ทุกเดือนโดยอสม.และ เจ้าหน้าที่ 4.จัดทำป้าย ความรู้เรื่องโรคมะเร็ง เต้านม	4,000	4,000	4,000	4,000	4,000	ความพึง พอใจไม่น้อย กว่า 60 %	หญิง35ปีขึ้นไปเป็น มะเร็งเต้านมน้อยลง	สำนักปลัด
19	โครงการควบคุมป้องกันโรค ขาดสารไอโอดีน บ้านลำ พะเนียง หมู่ที่ 3	ภาวะขาดสารไอโอดีนทำ ให้การเจริญเติบโตและไอ คิวต่ำลงเพื่อขจัดโรคขาด สารไอโอดีนของเด็กไทย ด้วยการส่งเสริมการ บริโภคเกลือในชุมชนให้ ทุกครัวเรือน	1.จัดตั้งกองทุนเกลือ ไอโอดีนในชุมชนเพื่อ สนับสนุนการบริโภค เกลือ 2.ในการให้ความรู้ เรื่องโรคขาดสาร ไอโอดีน	4,000	4,000	4,000	4,000	4,000	ความพึง พอใจไม่น้อย กว่า 60 %	1.ประชาชนมีและ ใช้เกลือเสริม ไอโอดีน 2.มีกองทุน เกลือเสริมไอโอดีน สำหรับบริการใน ชุมชนสามารถ เข้าถึงได้ง่าย	สำนักปลัด
20	โครงการแก้ไขปัญหาเด็กมี ภาวะขาดสารอาหาร น้ำหนัก ส่วนสูง ต่ำกว่าเกณฑ์ บ้านลำ พะเนียง หมู่ที่ 3	การพัฒนาคุณภาพชีวิต เด็กก่อนวัยเรียนและเด็ก วัยเรียนเพราะเด็กในวัย นี้มีผลการเจริญเติบโตอย่าง รวดเร็วทั้งร่างกาย สติปัญญาเด็กในวัยนี้ จะต้องมีโภชนาการที่ดี	1.จัดอบรมให้ความรู้แก่ ผู้ปกครองของเด็กที่มี ภาวะขาดสารอาหาร น้ำหนัก ส่วนสูง ต่ำกว่า เกณฑ์ 2.จัดซื้ออาหาร เสริมให้เด็กที่มีภาวะ ขาดสารอาหารน้ำหนัก ส่วนสูง ต่ำกว่าเกณฑ์	2,000	2,000	2,000	2,000	2,000	ความพึง พอใจไม่น้อย กว่า 60 %	เด็กน้ำหนัก ส่วนสูง และสติปัญญาได้ ตามเกณฑ์ มาตรฐาน	สำนักปลัด

ที่	โครงการ	วัตถุประสงค์	เป้าหมาย (ผลผลิตของโครงการ)	งบประมาณและที่ผ่านมา					ตัวชี้วัด (KPI)	ผลที่คาดว่าจะ ได้รับ	หน่วยงาน รับผิดชอบ หลัก
				๒๕๖๑ (บาท)	๒๕๖๒ (บาท)	๒๕๖๓ (บาท)	๒๕๖๔ (บาท)	๒๕๖๕ (บาท)			
21	โครงการควบคุมป้องกันโรค หนองพยาธิ บ้านสำพะเนียง หมู่ที่ 3	เพื่อมุ่งหวังให้ประชาชนมี สุขภาพแข็งแรง สมบูรณ์ จึงต้องสร้างองค์ความรู้ใน การรู้จักป้องกันตัวจาก การเป็นโรคพยาธิ	1.ให้ความรู้ประชาชน เรื่องโรคหนองพยาธิ 2.จัดทำป้ายความรู้เรื่อง โรคหนองพยาธิ	4,000	4,000	4,000	4,000	4,000	ความพึง พอใจไม่น้อย กว่า 60 %	ประชาชนมีความรู้ เรื่องหนองพยาธิ	สำนักปลัด
22	โครงการแก้ไขปัญหายาเสพติด บ้านสำพะเนียง หมู่ที่ 3	ปัจจุบันปัญหายาเสพติดใน สังคมไทยรุนแรงมากขึ้นยัง เป็นการทำลายทรัพยากร บุคคลซึ่งทำให้การพัฒนา ประเทศด้อยคุณภาพและ ส่งผลกระทบต่อความมั่นคง ของชาติ	1.จัดตั้งชมรม TO BE NUMBER ONE ใน หมู่บ้านทั้งกลุ่มเยาวชน และกลุ่มประชาชน ทั่วไป 2.จัดกิจกรรม หมู่บ้านต้านยาเสพติด	6,000	6,000	6,000	6,000	6,000	ความพึง พอใจไม่น้อย กว่า 60 %	ประชาชนมีความรู้ เกี่ยวกับเรื่องยาเสพติด	สำนักปลัด
23	โครงการสืบสานพระราช ปณิธานสมเด็จพระเจ้า มหาราชผู้ทรงคุณูปการ บ้านห้วยตาด หมู่ที่ 4	ปัจจุบันมะเร็งเป็นสาเหตุ การตายอันดับต้นๆของ ชาวไทยโดยเฉพาะใน ผู้หญิงพบว่าเสียชีวิตจาก มะเร็งเต้านมจำนวนมาก จึงจำเป็นต้องมีการให้ ความรู้แก่ผู้หญิงอย่าง ถูกต้อง	1.ให้ความรู้เกี่ยวกับมะเร็ง เต้านมแก่หญิงที่มีอายุ35 ปีขึ้นไป 2.ส่งเสริมให้หญิง35 ปีขึ้นไปตรวจเต้านมด้วย ตนเองทุกวัน 3.กิจกรรม ตรวจเต้านมทุกเดือนโดย ชม.และเจ้าหน้าที่ 4. จัดทำป้ายความรู้เรื่อง โรคมะเร็งเต้านม	4,000	4,000	4,000	4,000	4,000	ความพึง พอใจไม่น้อย กว่า 60 %	หญิง35ปีขึ้นไป มะเร็งเต้านมน้อยลง	สำนักปลัด
24	โครงการควบคุมป้องกันโรค ขาดสารไอโอดีน บ้านห้วยตาด หมู่ที่ 4	ภาวะขาดสารไอโอดีนทำให้ การเจริญเติบโตและไอคิว ต่ำลงเพื่อขจัดโรคขาดสาร ไอโอดีนของเด็กไทยด้วยการ ส่งเสริมการบริโภคเกลือใน ชุมชนให้ทุกครัวเรือน	1.จัดตั้งกองทุนเกลือ ไอโอดีนในชุมชนเพื่อ สนับสนุนการบริโภคเกลือ 2.ในการให้ความรู้เรื่อง โรคขาดสารไอโอดีน	4,000	4,000	4,000	4,000	4,000	ความพึง พอใจไม่น้อย กว่า 60 %	1.ประชาชนมีและใช้ เกลือเสริมไอโอดีน 2.มี กองทุนเกลือเสริม ไอโอดีนสำหรับบริการ ในชุมชนสามารถเข้าถึง ได้ง่าย	สำนักปลัด

ที่	โครงการ	วัตถุประสงค์	เป้าหมาย (ผลผลิตของโครงการ)	งบประมาณและที่ผ่านมา					ตัวชี้วัด (KPI)	ผลที่คาดว่าจะ ได้รับ	หน่วยงาน รับผิดชอบ หลัก
				๒๕๖๑ (บาท)	๒๕๖๒ (บาท)	๒๕๖๓ (บาท)	๒๕๖๔ (บาท)	๒๕๖๕ (บาท)			
25	โครงการแก้ไขปัญหาเด็กมี ภาวะขาดสารอาหาร น้ำหนัก ส่วนสูง ต่ำกว่าเกณฑ์ บ้านหัว ตลาด หมู่ที่ 4	การพัฒนาคุณภาพชีวิต เด็กก่อนวัยเรียนและเด็ก วัยเรียนเพราะเด็กในวัยนี้ มีการเจริญเติบโตอย่าง รวดเร็วทั้งร่างกาย สติปัญญาเด็กในวัยนี้ จะต้องมีโภชนาการที่ดี	1.จัดอบรมให้ความรู้แก่ ผู้ปกครองของเด็กที่มี ภาวะขาดสารอาหาร น้ำหนัก ส่วนสูง ต่ำกว่า เกณฑ์ 2.จัดซื้ออาหาร เสริมให้เด็กที่มีภาวะ ขาดสารอาหารน้ำหนัก ส่วนสูง ต่ำกว่าเกณฑ์	1,000	1,000	1,000	1,000	1,000	ความพึง พอใจไม่น้อย กว่า 60 %	เด็กน้ำหนัก ส่วนสูง และสติปัญญาได้ ตามเกณฑ์ มาตรฐาน	สำนักปลัด
26	โครงการควบคุมป้องกันโรค หนองพยาธิ บ้านหัวตลาด หมู่ ที่ 4	เพื่อบูรณาการให้ประชาชนมี สุขภาพแข็งแรง สมบูรณ์ จึงต้องสร้างองค์ความรู้ใน การรู้จักป้องกันตัวจาก การเป็นโรคพยาธิ	1.ให้ความรู้ประชาชน เรื่องโรคหนองพยาธิ 2.จัดทำป้ายความรู้เรื่อง โรคหนองพยาธิ	4,000	4,000	4,000	4,000	4,000	ความพึง พอใจไม่น้อย กว่า 60 %	ประชาชนมีความรู้ เรื่องหนองพยาธิ	สำนักปลัด
27	โครงการแก้ไขปัญหายาเสพติด บ้านหัวตลาด หมู่ที่ 4	ปัจจุบันปัญหายาเสพติด ในสังคมไทยรุนแรงมาก ขึ้นยังเป็นการทำลาย ทรัพยากรบุคคลซึ่งทำให้ การพัฒนาประเทศด้อย คุณภาพและส่งผลกระทบต่อ ความมั่นคงของชาติ	1.จัดตั้งชมรม TO BE NUMBER ONE ใน หมู่บ้านทั้งกลุ่มเยาวชน และกลุ่มประชาชน ทั่วไป 2.จัดกิจกรรม หมู่บ้านต้านยาเสพติด	7,000	7,000	7,000	7,000	7,000	ความพึง พอใจไม่น้อย กว่า 60 %	ประชาชนมีความรู้ เกี่ยวกับเรื่องยาเสพติด	สำนักปลัด

ที่	โครงการ	วัตถุประสงค์	เป้าหมาย (ผลผลิตของโครงการ)	งบประมาณและที่ผ่านมา					ตัวชี้วัด (KPI)	ผลที่คาดว่าจะ ได้รับ	หน่วยงาน รับผิดชอบ หลัก
				๒๕๖๑ (บาท)	๒๕๖๒ (บาท)	๒๕๖๓ (บาท)	๒๕๖๔ (บาท)	๒๕๖๕ (บาท)			
28	โครงการสืบสานพระราช ปณิธานสมเด็จพระเจ้า ด้่านภัย มะเร็งเต้านม บ้านหนองหญ้า ขาว หมู่ที่ 5	ปัจจุบันมะเร็งเป็นสาเหตุ การตายอันดับต้นๆของ ชาวไทยโดยเฉพาะใน ผู้หญิงพบว่าเสียชีวิตจาก มะเร็งเต้านมจำนวนมาก จึงจำเป็นต้องมีการให้ ความรู้แก่ผู้หญิงอย่าง ถูกต้อง	1.ให้ความรู้เกี่ยวกับ มะเร็งเต้านมแก่หญิงที่มี อายุ35ปีขึ้นไป 2.ส่งเสริม ให้หญิง35ปีขึ้นไปตรวจ เต้านมด้วยตนเองทุกวัน 3.กิจกรรมตรวจเต้านม ทุกเดือนโดยอสม.และ เจ้าหน้าที่ 4.จัดทำป้าย ความรู้เรื่องโรคมะเร็ง เต้านม	4,000	4,000	4,000	4,000	4,000	ความพึง พอใจไม่น้อย กว่า 60 %	หญิง35ปีขึ้นไปเป็น มะเร็งเต้านมน้อยลง	สำนักปลัด
29	โครงการควบคุมป้องกันโรค ขาดสารไอโอดีน บ้านหนอง หญ้าขาว หมู่ที่ 5	ภาวะขาดสารไอโอดีนทำ ให้การเจริญเติบโตและไอ คิวต่ำลงเพื่อขจัดโรคขาด สารไอโอดีนของเด็กไทย ด้วยการส่งเสริมการ บริโภคเกลือในชุมชนให้ ทุกครัวเรือน	1.จัดตั้งกองทุนเกลือ ไอโอดีนในชุมชนเพื่อ สนับสนุนการบริโภค เกลือ 2.ในการให้ความรู้ เรื่องโรคขาดสาร ไอโอดีน	4,000	4,000	4,000	4,000	4,000	ความพึง พอใจไม่น้อย กว่า 60 %	1.ประชาชนมีและ ใช้เกลือเสริม ไอโอดีน 2.มีกองทุน เกลือเสริมไอโอดีน สำหรับบริการใน ชุมชนสามารถ เข้าถึงได้ง่าย	สำนักปลัด
30	โครงการแก้ไขปัญหาเด็กมี ภาวะขาดสารอาหาร น้ำหนัก ส่วนสูง ต่ำกว่าเกณฑ์ บ้าน หนองหญ้าขาว หมู่ที่ 5	การพัฒนาคุณภาพชีวิต เด็กก่อนวัยเรียนและเด็ก วัยเรียนเพราะเด็กในวัยนี้ มีการเจริญเติบโตอย่าง รวดเร็วทั้งร่างกาย สติปัญญาเด็กในวัยนี้ จะต้องมีโภชนาการที่ดี	1.จัดอบรมให้ความรู้แก่ ผู้ปกครองของเด็กที่มี ภาวะขาดสารอาหาร น้ำหนัก ส่วนสูง ต่ำกว่า เกณฑ์ 2.จัดซื้ออาหาร เสริมให้เด็กที่มีภาวะ ขาดสารอาหารน้ำหนัก ส่วนสูง ต่ำกว่าเกณฑ์	1,000	1,000	1,000	1,000	1,000	ความพึง พอใจไม่น้อย กว่า 60 %	เด็กน้ำหนัก ส่วนสูง และสติปัญญาได้ ตามเกณฑ์ มาตรฐาน	สำนักปลัด

ที่	โครงการ	วัตถุประสงค์	เป้าหมาย (ผลผลิตของโครงการ)	งบประมาณและที่ผ่านมา					ตัวชี้วัด (KPI)	ผลที่คาดว่าจะ ได้รับ	หน่วยงาน รับผิดชอบ หลัก
				๒๕๖๑ (บาท)	๒๕๖๒ (บาท)	๒๕๖๓ (บาท)	๒๕๖๔ (บาท)	๒๕๖๕ (บาท)			
31	โครงการควบคุมป้องกันโรค หนองพยาธิ บ้านหนองหญ้า ขาว หมู่ที่ 5	เพื่อมุ่งหวังให้ประชาชนมี สุขภาพแข็งแรง สมบูรณ์ จึงต้องสร้างองค์ความรู้ใน การรู้จักป้องกันตัวจาก การเป็นโรคพยาธิ	1.ให้ความรู้ประชาชน เรื่องโรคหนองพยาธิ 2.จัดทำป้ายความรู้เรื่อง โรคหนองพยาธิ	4,000	4,000	4,000	4,000	4,000	ความพึง พอใจไม่น้อย กว่า 60 %	ประชาชนมีความรู้ เรื่องหนองพยาธิ	สำนักปลัด
32	โครงการแก้ไขปัญหายาเสพติด บ้านหนองหญ้าขาว หมู่ที่ 5	ปัจจุบันปัญหายาเสพติด ในสังคมไทยรุนแรงมาก ขึ้นยังเป็นการทำลาย ทรัพยากรบุคคลซึ่งทำให้ การพัฒนาประเทศด้อย คุณภาพและส่งผลกระทบต่อ ต่อความมั่นคงของชาติ	1.จัดตั้งชมรม TO BE NUMBER ONE ใน หมู่บ้านทั้งกลุ่มเยาวชน และกลุ่มประชาชน ทั่วไป 2.จัดกิจกรรม หมู่บ้านต้านยาเสพติด	7,000	7,000	7,000	7,000	7,000	ความพึง พอใจไม่น้อย กว่า 60 %	ประชาชนมีความรู้ เกี่ยวกับเรื่องยาเสพติด	สำนักปลัด
33	โครงการสืบสานพระราช ปณิธานสมเด็จพระเจ้า มหาราชเจ้า กรม บ้านตะคร้อ หมู่ ที่ 6	ปัจจุบันมะเร็งเป็นสาเหตุ การตายอันดับต้นๆของ ชาวไทยโดยเฉพาะใน ผู้หญิงพบว่าเสียชีวิตจาก มะเร็งเต้านมจำนวนมาก จึงจำเป็นต้องมีการให้ ความรู้แก่ผู้หญิงอย่าง ถูกต้อง	1.ให้ความรู้เกี่ยวกับมะเร็ง เต้านมแก่หญิงที่มีอายุ35 ปีขึ้นไป 2.ส่งเสริมให้หญิง35 ปีขึ้นไปตรวจเต้านมด้วย ตนเองทุกวัน 3.กิจกรรม ตรวจเต้านมทุกเดือนโดยอ สม.และเจ้าหน้าที่ 4. จัดทำป้ายความรู้เรื่อง โรคมะเร็งเต้านม	4,000	4,000	4,000	4,000	4,000	ความพึง พอใจไม่น้อย กว่า 60 %	หญิง35ปีขึ้นไป มะเร็งเต้านมน้อยลง	สำนักปลัด

ที่	โครงการ	วัตถุประสงค์	เป้าหมาย (ผลผลิตของโครงการ)	งบประมาณและที่ผ่านมา					ตัวชี้วัด (KPI)	ผลที่คาดว่าจะ ได้รับ	หน่วยงาน รับผิดชอบ หลัก
				๒๕๖๑ (บาท)	๒๕๖๒ (บาท)	๒๕๖๓ (บาท)	๒๕๖๔ (บาท)	๒๕๖๕ (บาท)			
34	โครงการควบคุมป้องกันโรคขาดสารไอโอดีน บ้านตะคร้อ หมู่ที่ 6	ภาวะขาดสารไอโอดีนทำให้การเจริญเติบโตและไอคิวต่ำลงเพื่อจัดโรคขาดสารไอโอดีนของเด็กไทยด้วยการส่งเสริมการบริโภคเกลือไอโอดีนในชุมชนให้ทุกครัวเรือน	1.จัดตั้งกองทุนเกลือไอโอดีนในชุมชนเพื่อสนับสนุนการบริโภคเกลือ 2.ในการให้ความรู้เรื่องโรคขาดสารไอโอดีน	5,000	5,000	5,000	5,000	5,000	ความพึงพอใจไม่น้อยกว่า 60 %	1.ประชาชนมีและใช้เกลือเสริมไอโอดีน 2.มีกองทุนเกลือเสริมไอโอดีนสำหรับบริการในชุมชนสามารถเข้าถึงได้ง่าย	สำนักปลัด
35	โครงการควบคุมป้องกันโรคหนองพยาธิ บ้านตะคร้อ หมู่ที่ 6	เพื่อมุ่งหวังให้ประชาชนมีสุขภาพแข็งแรง สมบูรณ์จึงต้องสร้างองค์ความรู้ในการรู้จักป้องกันตัวจากการเป็นโรคพยาธิ	1.ให้ความรู้ประชาชนเรื่องโรคหนองพยาธิ 2.จัดทำป้ายความรู้เรื่องโรคหนองพยาธิ	4,000	4,000	4,000	4,000	4,000	ความพึงพอใจไม่น้อยกว่า 60 %	จำนวนผู้เป็นโรคหนองพยาธิน้อยลง	สำนักปลัด
36	โครงการแก้ไขปัญหาเสพติด บ้านตะคร้อ หมู่ที่ 6	ปัจจุบันปัญหาเสพติดในสังคมไทยรุนแรงมากขึ้นยังเป็นการทำลายทรัพยากรบุคคลซึ่งทำให้การพัฒนาประเทศด้อยคุณภาพและส่งผลกระทบต่อความมั่นคงของชาติ	1.จัดตั้งชมรม TO BE NUMBER ONE ในหมู่บ้านทั้งกลุ่มเยาวชนและกลุ่มประชาชนทั่วไป 2.จัดกิจกรรมหมู่บ้านต้านยาเสพติด	7,000	7,000	7,000	7,000	7,000	ความพึงพอใจไม่น้อยกว่า 60 %	ประชาชนมีความรู้เกี่ยวกับเรื่องยาเสพติด	สำนักปลัด

ที่	โครงการ	วัตถุประสงค์	เป้าหมาย (ผลผลิตของโครงการ)	งบประมาณและที่ผ่านมา					ตัวชี้วัด (KPI)	ผลที่คาดว่าจะ ได้รับ	หน่วยงาน รับผิดชอบ หลัก
				๒๕๖๑ (บาท)	๒๕๖๒ (บาท)	๒๕๖๓ (บาท)	๒๕๖๔ (บาท)	๒๕๖๕ (บาท)			
37	โครงการสืบสานพระราช ปณิธานสมเด็จพระเจ้า ๓๓ กษัตริย์ มหาราชแห่งบ้านลำ พะเนียง หมู่ที่ 7	ปัจจุบันมะเร็งเป็นสาเหตุการ ตายอันดับต้นๆของชาวไทย โดยเฉพาะในผู้หญิงพบว่า เสียชีวิตจากมะเร็งเต้านม จำนวนมากจึงจำเป็นต้องมีการ ให้ความรู้แก่ผู้หญิงอย่าง ถูกต้อง	1.ให้ความรู้เกี่ยวกับมะเร็ง เต้านมแก่หญิงที่มีอายุ35ปี ขึ้นไป 2.ส่งเสริมให้หญิง35ปี ขึ้นไปไปตรวจเต้านมด้วย ตนเองทุกวัน 3.กิจกรรม ตรวจเต้านมทุกเดือนโดยอ สม.และเจ้าหน้าที่ 4.จัดทำ ป้ายความรู้เรื่องโรคมะเร็ง เต้านม	4,000	4,000	4,000	4,000	4,000	ความพึง พอใจไม่น้อย กว่า 60 %	หญิง35ปีขึ้นไปเป็น มะเร็งเต้านมน้อยลง	สำนักปลัด
38	โครงการควบคุมป้องกัน โรคขาดสารไอโอดีน บ้าน ลำพะเนียง หมู่ที่ 7	ภาวะขาดสารไอโอดีนทำให้ การเจริญเติบโตและไอคิว ต่ำลงเพื่อขจัดโรคขาดสาร ไอโอดีนของเด็กไทยด้วยการ ส่งเสริมการบริโภคเกลือใน ชุมชนให้ทุกคนรู้เรื่อง	1.จัดตั้งกองทุนเกลือ ไอโอดีนในชุมชนเพื่อ สนับสนุนการบริโภคเกลือ 2.ในการให้ความรู้เรื่อง โรคขาดสารไอโอดีน	4,000	4,000	4,000	4,000	4,000	ความพึง พอใจไม่น้อย กว่า 60 %	1.ประชาชนมีและ ใช้เกลือเสริม ไอโอดีน 2.มีกองทุน เกลือเสริมไอโอดีน สำหรับบริการใน ชุมชนสามารถ เข้าถึงได้ง่าย	สำนักปลัด
39	โครงการแก้ไขปัญหาเด็กมี ภาวะขาดสารอาหาร น้ำหนัก ส่วนสูง ต่ำกว่า เกณฑ์ บ้านลำพะเนียง หมู่ ที่ 7	การพัฒนาคุณภาพชีวิตเด็ก ก่อนวัยเรียนและเด็กวัยเรียน เพราะเด็กในวัยนี้มีการ เจริญเติบโตอย่างรวดเร็วทั้ง ร่างกายสติปัญญาเด็กในวัยนี้ จะต้องมีโภชนาการที่ดี	1.จัดอบรมให้ความรู้แก่ ผู้ปกครองของเด็กที่มี ภาวะขาดสารอาหาร น้ำหนัก ส่วนสูง ต่ำกว่า เกณฑ์ 2.จัดซื้ออาหาร เสริมให้เด็กที่มีภาวะขาด สารอาหารน้ำหนัก ส่วนสูง ต่ำกว่าเกณฑ์	3,000	3,000	3,000	3,000	3,000	ความพึง พอใจไม่น้อย กว่า 60 %	เด็กน้ำหนัก ส่วนสูง และสติปัญญาได้ ตามเกณฑ์ มาตรฐาน	สำนักปลัด

ที่	โครงการ	วัตถุประสงค์	เป้าหมาย (ผลผลิตของโครงการ)	งบประมาณและที่ผ่านมา					ตัวชี้วัด (KPI)	ผลที่คาดว่าจะได้รับ	หน่วยงาน รับผิดชอบ หลัก
				๒๕๖๑ (บาท)	๒๕๖๒ (บาท)	๒๕๖๓ (บาท)	๒๕๖๔ (บาท)	๒๕๖๕ (บาท)			
40	โครงการควบคุมป้องกันโรคหนองพยาธิ บ้านสำพะเนียง หมู่ที่ 7	เพื่อมุ่งหวังให้ประชาชนมีสุขภาพแข็งแรง สมบูรณ์จึงต้องสร้างองค์ความรู้ในการรู้จักป้องกันตัวจากการเป็นโรคพยาธิ	1.ให้ความรู้ประชาชนเรื่องโรคหนองพยาธิ 2.จัดทำป้ายความรู้เรื่องโรคหนองพยาธิ	4,000	4,000	4,000	4,000	4,000	ความพึงพอใจไม่น้อยกว่า 60 %	ประชาชนมีความรู้เรื่องหนองพยาธิ	สำนักปลัด
41	โครงการแก้ไขปัญหายาเสพติด บ้านสำพะเนียง หมู่ที่ 7	ปัจจุบันปัญหายาเสพติดในสังคมไทยรุนแรงมากขึ้นยังเป็นการทำลายทรัพยากรบุคคลซึ่งทำให้การพัฒนาประเทศต่อคุณภาพและส่งผลกระทบต่อความมั่นคงของชาติ	1.จัดตั้งชมรม TO BE NUMBER ONE ในหมู่บ้านทั้งกลุ่มเยาวชนและกลุ่มประชาชนทั่วไป 2.จัดกิจกรรมหมู่บ้านต้านยาเสพติด	5,000	5,000	5,000	5,000	5,000	ความพึงพอใจไม่น้อยกว่า 60 %	ประชาชนมีความรู้เกี่ยวกับเรื่องยาเสพติด	สำนักปลัด
42	โครงการสืบสานพระราชปณิธานสมเด็จพระเจ้า ด้านภักดิ์ มະเรຶງເຕ້ານມ ບ້ານຂາດ ມຸ່ງທີ່ 8	ปัจจุบันมะเร็งเป็นสาเหตุการตายอันดับต้นๆของชาวไทย โดยเฉพาะในผู้หญิงพบว่าเสียชีวิตจากมะเร็งเต้านมจำนวนมากจึงจำเป็นต้องมีการให้ความรู้แก่ผู้หญิงอย่างถูกต้อง	1.ให้ความรู้เกี่ยวกับมะเร็งเต้านมแก่หญิงที่มีอายุ35ปีขึ้นไป 2.ส่งเสริมให้หญิง35ปีขึ้นไปตรวจเต้านมด้วยตนเองทุกวัน 3.กิจกรรมตรวจเต้านมทุกเดือนโดยอสม.และเจ้าหน้าที่ 4.จัดทำป้ายความรู้เรื่องโรคมะเร็งเต้านม	4,000	4,000	4,000	4,000	4,000	ความพึงพอใจไม่น้อยกว่า 60 %	หญิง35ปีขึ้นไปเป็นมะเร็งเต้านมน้อยลง	สำนักปลัด
43	โครงการควบคุมป้องกันโรคขาดสารไอโอดีน บ้านขาด หมู่ที่ 8	ภาวะขาดสารไอโอดีนทำให้การเจริญเติบโตและไอคิวต่ำลงเพื่อขจัดโรคขาดสารไอโอดีนของเด็กไทยด้วยการส่งเสริมการบริโภคเกลือในชุมชนให้ทุกคนครัวเรือน	1.จัดตั้งกองทุนเกลือไอโอดีนในชุมชนเพื่อสนับสนุนการบริโภคเกลือ 2.ในการให้ความรู้เรื่องโรคขาดสารไอโอดีน	4,000	4,000	4,000	4,000	4,000	ความพึงพอใจไม่น้อยกว่า 60 %	1.ประชาชนมีและใช้เกลือเสริมไอโอดีน 2.มีกองทุนเกลือเสริมไอโอดีนสำหรับบริการในชุมชนสามารถเข้าถึงได้ง่าย	สำนักปลัด

ที่	โครงการ	วัตถุประสงค์	เป้าหมาย (ผลผลิตของโครงการ)	งบประมาณและที่ผ่านมา					ตัวชี้วัด (KPI)	ผลที่คาดว่าจะ ได้รับ	หน่วยงาน รับผิดชอบ หลัก
				๒๕๖๑ (บาท)	๒๕๖๒ (บาท)	๒๕๖๓ (บาท)	๒๕๖๔ (บาท)	๒๕๖๕ (บาท)			
44	โครงการแก้ไขปัญหาเด็กมี ภาวะขาดสารอาหาร น้ำหนัก ส่วนสูง ต่ำกว่าเกณฑ์ บ้าน ขาด หมู่ที่ 8	การพัฒนาคุณภาพชีวิต เด็กก่อนวัยเรียนและเด็ก วัยเรียนเพราะเด็กในวัย นี้มีการเจริญเติบโตอย่าง รวดเร็วทั้งร่างกาย สติปัญญาเด็กในวัยนี้ จะต้องมีโภชนาการที่ดี	1.จัดอบรมให้ความรู้ แก่ผู้ปกครองของเด็ก ที่มีภาวะขาด สารอาหาร น้ำหนัก ส่วนสูง ต่ำกว่าเกณฑ์ 2.จัดซื้ออาหารเสริมให้ เด็กที่มีภาวะขาด สารอาหารน้ำหนัก ส่วนสูง ต่ำกว่าเกณฑ์	2,000	2,000	2,000	2,000	2,000	ความพึง พอใจไม่น้อย กว่า 60 %	เด็กน้ำหนัก ส่วนสูง และสติปัญญาได้ ตามเกณฑ์ มาตรฐาน	สำนักปลัด
45	โครงการควบคุมป้องกันโรค หนองพยาธิ บ้านขาด หมู่ที่ 8	เพื่อมุ่งหวังให้ประชาชน มีสุขภาพแข็งแรง สมบูรณ์จึงต้องสร้างองค์ ความรู้ในการรู้จัก ป้องกันตัวจากการเป็น โรคพยาธิ	1.ให้ความรู้ประชาชน เรื่องโรคหนองพยาธิ 2.จัดทำป้ายความรู้ เรื่องโรคหนองพยาธิ	3,000	3,000	3,000	3,000	3,000	ความพึง พอใจไม่น้อย กว่า 60 %	ประชาชนมีความรู้ เรื่องหนองพยาธิ	สำนักปลัด
46	โครงการแก้ไขปัญหายาเสพติด บ้านขาด หมู่ที่ 8	ปัจจุบันปัญหายาเสพติด ในสังคมไทยรุนแรงมาก ขึ้นยังเป็นการทำลาย ทรัพยากรบุคคลซึ่งทำให้ การพัฒนาประเทศด้อย คุณภาพและส่งผล กระทบต่อความมั่นคง ของชาติ	1.จัดตั้งชมรม TO BE NUMBER ONE ใน หมู่บ้านทั้งกลุ่ม เยาวชนและกลุ่ม ประชาชนทั่วไป 2.จัด กิจกรรมหมู่บ้านต้าน ยาเสพติด	7,000	7,000	7,000	7,000	7,000	ความพึง พอใจไม่น้อย กว่า 60 %	ประชาชนมีความรู้ เกี่ยวกับเรื่องยาเสพติด	สำนักปลัด

ที่	โครงการ	วัตถุประสงค์	เป้าหมาย (ผลผลิตของโครงการ)	งบประมาณและที่ผ่านมา					ตัวชี้วัด (KPI)	ผลที่คาดว่าจะ ได้รับ	หน่วยงาน รับผิดชอบ หลัก
				๒๕๖๑ (บาท)	๒๕๖๒ (บาท)	๒๕๖๓ (บาท)	๒๕๖๔ (บาท)	๒๕๖๕ (บาท)			
47	โครงการสืบสานพระราช ปณิธานสมเด็จพระเจ้า ๓๓ กษัตริย์ มะเร็งเต้านม บ้านหวาย หมู่ที่ 9	ปัจจุบันมะเร็งเป็นสาเหตุ การตายอันดับต้นๆของ ชาวไทยโดยเฉพาะใน ผู้หญิงพบว่าเสียชีวิตจาก มะเร็งเต้านมจำนวนมาก จึงจำเป็นต้องมีการให้ ความรู้แก่ผู้หญิงอย่าง ถูกต้อง	1.ให้ความรู้เกี่ยวกับ มะเร็งเต้านมแก่หญิงที่มี อายุ35ปีขึ้นไป 2.ส่งเสริม ให้หญิง35ปีขึ้นไปตรวจ เต้านมด้วยตนเองทุกวัน 3.กิจกรรมตรวจเต้านม ทุกเดือนโดยอาสาสมัคร เจ้าหน้าที่ 4.จัดทำป้าย ความรู้เรื่องโรคมะเร็ง เต้านม	5,000	5,000	5,000	5,000	5,000	ความพึง พอใจไม่น้อย กว่า 60 %	หญิง35ปีขึ้นไปเป็น มะเร็งเต้านมน้อยลง	สำนักปลัด
48	โครงการควบคุมป้องกันโรค ขาดสารไอโอดีน บ้านหวาย หมู่ที่ 9	ภาวะขาดสารไอโอดีนทำ ให้การเจริญเติบโตและไอ คิวต่ำลงเพื่อขจัดโรคขาด สารไอโอดีนของเด็กไทย ด้วยการส่งเสริมการ บริโภคเกลือในชุมชนให้ ทั่วครัวเรือน	1.จัดตั้งกองทุนเกลือ ไอโอดีนในชุมชนเพื่อ สนับสนุนการบริโภค เกลือ 2.ในการให้ความรู้ เรื่องโรคขาดสาร ไอโอดีน	4,000	4,000	4,000	4,000	4,000	ความพึง พอใจไม่น้อย กว่า 60 %	1.ประชาชนมีและ ใช้เกลือเสริม ไอโอดีน 2.มีกองทุน เกลือเสริมไอโอดีน สำหรับบริการใน ชุมชนสามารถ เข้าถึงได้ง่าย	สำนักปลัด
49	โครงการควบคุมป้องกันโรค หนองพยาธิ บ้านหวาย หมู่ที่ 9	เพื่อมุ่งหวังให้ประชาชนมี สุขภาพแข็งแรง สมบูรณ์ จึงต้องสร้างองค์ความรู้ใน การรู้จักป้องกันตัวจาก การเป็นโรคพยาธิ	1.ให้ความรู้ประชาชน เรื่องโรคหนองพยาธิ 2.จัดทำป้ายความรู้เรื่อง โรคหนองพยาธิ	4,000	4,000	4,000	4,000	4,000	ความพึง พอใจไม่น้อย กว่า 60 %	ประชาชนมีความรู้ เรื่องหนองพยาธิ	สำนักปลัด

ที่	โครงการ	วัตถุประสงค์	เป้าหมาย (ผลผลิตของโครงการ)	งบประมาณและที่ผ่านมา					ตัวชี้วัด (KPI)	ผลที่คาดว่าจะ ได้รับ	หน่วยงาน รับผิดชอบ หลัก
				๒๕๖๑ (บาท)	๒๕๖๒ (บาท)	๒๕๖๓ (บาท)	๒๕๖๔ (บาท)	๒๕๖๕ (บาท)			
50	โครงการแก้ไขปัญหาเสพติด บ้านหวาย หมู่ที่ 9	ปัจจุบันปัญหาเสพติดในสังคมไทยรุนแรงมากขึ้นยังเป็นการทำลายทรัพยากรบุคคลซึ่งทำให้การพัฒนาประเทศด้อยคุณภาพและส่งผลกระทบต่อความมั่นคงของชาติ	1.จัดตั้งชมรม TO BE NUMBER ONE ในหมู่บ้านทั้งกลุ่มเยาวชนและกลุ่มประชาชนทั่วไป 2.จัดกิจกรรมหมู่บ้านต้านยาเสพติด	7,000	7,000	7,000	7,000	7,000	ความพึงพอใจไม่น้อยกว่า 60 %	ประชาชนมีความรู้เกี่ยวกับเรื่องยาเสพติด	สำนักปลัด
51	โครงการสืบสานพระราชปณิธานสมเด็จพระเจ้าตากสินมหาราช บ้านโนนไผ่ หมู่ที่ 10	ปัจจุบันมะเร็งเป็นสาเหตุการตายอันดับต้นๆของชาวไทยโดยเฉพาะในผู้หญิงพบว่าเสียชีวิตจากมะเร็งเต้านมจำนวนมากจึงจำเป็นต้องมีการให้ความรู้แก่ผู้หญิงอย่างถูกต้อง	1.ให้ความรู้เกี่ยวกับมะเร็งเต้านมแก่หญิงที่มีอายุ35ปีขึ้นไป 2.ส่งเสริมให้หญิง35ปีขึ้นไปตรวจเต้านมด้วยตนเองทุกวัน 3.กิจกรรมตรวจเต้านมทุกเดือนโดยอสม.และเจ้าหน้าที่ 4.จัดทำป้ายความรู้เรื่องโรคมะเร็งเต้านม	4,000	4,000	4,000	4,000	4,000	ความพึงพอใจไม่น้อยกว่า 60 %	หญิง35ปีขึ้นไปเป็นมะเร็งเต้านมน้อยลง	สำนักปลัด
52	โครงการควบคุมป้องกันโรคขาดสารไอโอดีน บ้านโนนไผ่ หมู่ที่ 10	ภาวะขาดสารไอโอดีนทำให้การเจริญเติบโตและไอคิวต่ำลงเพื่อขจัดโรคขาดสารไอโอดีนของเด็กไทยด้วยการส่งเสริมการบริโภคเกลือในชุมชนให้ทุกครัวเรือน	1.จัดตั้งกองทุนเกลือไอโอดีนในชุมชนเพื่อสนับสนุนการบริโภคเกลือ 2.ในการให้ความรู้เรื่องโรคขาดสารไอโอดีน	3,000	3,000	3,000	3,000	3,000	ความพึงพอใจไม่น้อยกว่า 60 %	1.ประชาชนมีและใช้เกลือเสริมไอโอดีน 2.มีกองทุนเกลือเสริมไอโอดีนสำหรับบริการในชุมชนสามารถเข้าถึงได้ง่าย	สำนักปลัด

ที่	โครงการ	วัตถุประสงค์	เป้าหมาย (ผลผลิตของโครงการ)	งบประมาณและที่ผ่านมา					ตัวชี้วัด (KPI)	ผลที่คาดว่าจะ ได้รับ	หน่วยงาน รับผิดชอบ หลัก
				๒๕๖๑ (บาท)	๒๕๖๒ (บาท)	๒๕๖๓ (บาท)	๒๕๖๔ (บาท)	๒๕๖๕ (บาท)			
53	โครงการควบคุมป้องกันโรค หนองพยาธิ บ้านโนนไผ่ หมู่ที่ 10	เพื่อมุ่งหวังให้ประชาชนมี สุขภาพแข็งแรง สมบูรณ์ จึงต้องสร้างองค์ความรู้ใน การรู้จักป้องกันตัวจาก การเป็นโรคพยาธิ	1.ให้ความรู้ประชาชน เรื่องโรคหนองพยาธิ 2.จัดทำป้ายความรู้เรื่อง โรคหนองพยาธิ	4,000	4,000	4,000	4,000	4,000	ความพึง พอใจไม่น้อย กว่า 60 %	ประชาชนมีความรู้ เรื่องหนองพยาธิ	สำนักปลัด
54	โครงการแก้ไขปัญหายาเสพติด บ้านโนนไผ่ หมู่ที่ 10	ปัจจุบันปัญหาเสพติด ในสังคมไทยรุนแรงมาก ขึ้นยังเป็นการทำลาย ทรัพยากรบุคคลซึ่งทำให้ การพัฒนาประเทศด้อย คุณภาพและส่งผลกระทบต่อความมั่นคงของชาติ	1.จัดตั้งชมรม TO BE NUMBER ONE ใน หมู่บ้านทั้งกลุ่ม เยาวชนและกลุ่ม ประชาชนทั่วไป 2.จัด กิจกรรมหมู่บ้านต้าน ยาเสพติด	9,000	9,000	9,000	9,000	9,000	ความพึง พอใจไม่น้อย กว่า 60 %	ประชาชนมีความรู้ เกี่ยวกับเรื่องยาเสพติด	สำนักปลัด
55	โครงการสืบสานพระราช ปณิธานสมเด็จพระเจ้า มหาราช ด้านภัย มะเร็งเต้านม บ้านเก่า หมู่ที่ 11	ปัจจุบันมะเร็งเป็นสาเหตุ การตายอันดับต้นๆของ ชาวไทยโดยเฉพาะใน ผู้หญิงพบว่าเสียชีวิตจาก มะเร็งเต้านมจำนวนมาก จึงจำเป็นต้องมีการให้ ความรู้แก่ผู้หญิงอย่าง ถูกต้อง	1.ให้ความรู้เกี่ยวกับ มะเร็งเต้านมแก่หญิงที่ มีอายุ35ปีขึ้นไป 2. ส่งเสริมให้หญิง35ปี ขึ้นไปตรวจเต้านมด้วย ตนเองทุกวัน 3. กิจกรรมตรวจเต้านม ทุกเดือนโดยอสม.และ เจ้าหน้าที่ 4.จัดทำ ป้ายความรู้เรื่อง โรคมะเร็งเต้านม	4,000	4,000	4,000	4,000	4,000	ความพึง พอใจไม่น้อย กว่า 60 %	หญิง35ปีขึ้นไปเป็น มะเร็งเต้านมน้อยลง	สำนักปลัด

ที่	โครงการ	วัตถุประสงค์	เป้าหมาย (ผลผลิตของโครงการ)	งบประมาณและที่ผ่านมา					ตัวชี้วัด (KPI)	ผลที่คาดว่าจะ ได้รับ	หน่วยงาน รับผิดชอบ หลัก
				๒๕๖๑ (บาท)	๒๕๖๒ (บาท)	๒๕๖๓ (บาท)	๒๕๖๔ (บาท)	๒๕๖๕ (บาท)			
56	โครงการควบคุมป้องกันโรค ขาดสารไอโอดีน บ้านเก่า หมู่ ที่ 11	ภาวะขาดสารไอโอดีนทำ ให้การเจริญเติบโตและไอ คิวต่ำลงเพื่อขจัดโรคขาด สารไอโอดีนของเด็กไทย ด้วยการส่งเสริมการ บริโภคเกลือในชุมชนให้ ทุกครัวเรือน	1.จัดตั้งกองทุนเกลือ ไอโอดีนในชุมชนเพื่อ สนับสนุนการบริโภค เกลือ 2.ในการให้ความรู้ เรื่องโรคขาดสาร ไอโอดีน	4,000	4,000	4,000	4,000	4,000	ความพึง พอใจไม่น้อย กว่า 60 %	1.ประชาชนมีและ ใช้เกลือเสริม ไอโอดีน 2.มีกองทุน เกลือเสริมไอโอดีน สำหรับบริการใน ชุมชนสามารถ เข้าถึงได้ง่าย	สำนักปลัด
57	โครงการแก้ไขปัญหาเด็กมี ภาวะขาดสารอาหาร น้ำหนัก ส่วนสูง ต่ำกว่าเกณฑ์ บ้านเก่า หมู่ที่ 11	การพัฒนาคุณภาพชีวิต เด็กก่อนวัยเรียนและเด็ก วัยเรียนเพราะเด็กในวัยนี้ มีการเจริญเติบโตอย่าง รวดเร็วทั้งร่างกาย สติปัญญาเด็กในวัยนี้ จะต้องมีโภชนาการที่ดี	1.จัดอบรมให้ความรู้ แก่ผู้ปกครองของเด็ก ที่มีภาวะขาด สารอาหาร น้ำหนัก ส่วนสูง ต่ำกว่าเกณฑ์ 2.จัดซื้ออาหารเสริมให้ เด็กที่มีภาวะขาด สารอาหารน้ำหนัก ส่วนสูง ต่ำกว่าเกณฑ์	1,000	1,000	1,000	1,000	1,000	ความพึง พอใจไม่น้อย กว่า 60 %	เด็กน้ำหนัก ส่วนสูง และสติปัญญาได้ ตามเกณฑ์ มาตรฐาน	สำนักปลัด
58	โครงการควบคุมป้องกันโรค หนองพยาธิ บ้านเก่า หมู่ที่ 11	เพื่อมุ่งหวังให้ประชาชนมี สุขภาพแข็งแรง สมบูรณ์ จึงต้องสร้างองค์ความรู้ใน การรู้จักป้องกันตัวจาก การเป็นโรคพยาธิ	1.ให้ความรู้ประชาชน เรื่องโรคหนองพยาธิ 2.จัดทำป้ายความรู้ เรื่องโรคหนองพยาธิ	4,000	4,000	4,000	4,000	4,000	ความพึง พอใจไม่น้อย กว่า 60 %	ประชาชนมีความรู้ เรื่องหนองพยาธิ	สำนักปลัด

ที่	โครงการ	วัตถุประสงค์	เป้าหมาย (ผลผลิตของโครงการ)	งบประมาณและที่ผ่านมา					ตัวชี้วัด (KPI)	ผลที่คาดว่าจะ ได้รับ	หน่วยงาน รับผิดชอบ หลัก
				๒๕๖๑ (บาท)	๒๕๖๒ (บาท)	๒๕๖๓ (บาท)	๒๕๖๔ (บาท)	๒๕๖๕ (บาท)			
59	โครงการแก้ไขปัญหายาเสพติด บ้านเก่า หมู่ที่ 11	ปัจจุบันปัญหาเสพติดในสังคมไทยรุนแรงมากขึ้นยังเป็นการทำลายทรัพยากรบุคคลซึ่งทำให้การพัฒนาประเทศต่อคุณภาพและส่งผลกระทบต่อความมั่นคงของชาติ	1.จัดตั้งชมรม TO BE NUMBER ONE ในหมู่บ้านทั้งกลุ่มเยาวชนและกลุ่มประชาชนทั่วไป 2.จัดกิจกรรมหมู่บ้านต้านยาเสพติด	7,000	7,000	7,000	7,000	7,000	ความพึงพอใจไม่น้อยกว่า 60 %	ประชาชนมีความรู้เกี่ยวกับเรื่องยาเสพติด	สำนักปลัด
60	โครงการสืบสานพระราชปณิธานสมเด็จพระเจ้าตากสินมหาราช บ้านหนองบัวน้อย หมู่ที่ 12	ปัจจุบันมะเร็งเป็นสาเหตุการตายอันดับต้นๆของชาวไทยโดยเฉพาะในผู้หญิงพบว่าเสียชีวิตจากมะเร็งเต้านมจำนวนมากจึงจำเป็นต้องมีการให้ความรู้แก่ผู้หญิงอย่างถูกต้อง	1.ให้ความรู้เกี่ยวกับมะเร็งเต้านมแก่หญิงที่มีอายุ35ปีขึ้นไป 2.ส่งเสริมให้หญิง35ปีขึ้นไปตรวจเต้านมด้วยตนเองทุกวัน 3.กิจกรรมตรวจเต้านมทุกเดือนโดยอสม.และเจ้าหน้าที่ 4.จัดทำป้ายความรู้เรื่องโรคมะเร็งเต้านม	4,000	4,000	4,000	4,000	4,000	ความพึงพอใจไม่น้อยกว่า 60 %	หญิง35ปีขึ้นไปเป็นมะเร็งเต้านมน้อยลง	สำนักปลัด
61	โครงการแก้ไขปัญหาเด็กมีภาวะขาดสารอาหาร น้ำหนักส่วนสูง ต่ำกว่าเกณฑ์ บ้านหนองบัวน้อย หมู่ที่ 12	การพัฒนาคุณภาพชีวิตเด็กก่อนวัยเรียนและเด็กวัยเรียนเพราะเด็กในวัยนี้มีการเจริญเติบโตอย่างรวดเร็วทั้งร่างกายสติปัญญาเด็กในวัยนี้จะต้องมีโภชนาการที่ดี	1.จัดอบรมให้ความรู้แก่ผู้ปกครองของเด็กที่มีภาวะขาดสารอาหาร น้ำหนัก ส่วนสูง ต่ำกว่าเกณฑ์ 2.จัดซื้ออาหารเสริมให้เด็กที่มีภาวะขาดสารอาหารน้ำหนักส่วนสูง ต่ำกว่าเกณฑ์	1,000	1,000	1,000	1,000	1,000	ความพึงพอใจไม่น้อยกว่า 60 %	เด็กน้ำหนัก ส่วนสูง และสติปัญญาได้ตามเกณฑ์มาตรฐาน	สำนักปลัด

ที่	โครงการ	วัตถุประสงค์	เป้าหมาย (ผลผลิตของโครงการ)	งบประมาณและที่ผ่านมา					ตัวชี้วัด (KPI)	ผลที่คาดว่าจะ ได้รับ	หน่วยงาน รับผิดชอบ หลัก
				๒๕๖๑ (บาท)	๒๕๖๒ (บาท)	๒๕๖๓ (บาท)	๒๕๖๔ (บาท)	๒๕๖๕ (บาท)			
62	โครงการควบคุมป้องกันโรค หนองพยาธิ บ้านหนองบัว น้อย หมู่ที่ 12	เพื่อมุ่งหวังให้ประชาชนมี สุขภาพแข็งแรง สมบูรณ์ จึงต้องสร้างองค์ความรู้ใน การรู้จักป้องกันตัวจาก การเป็นโรคพยาธิ	1.ให้ความรู้ประชาชน เรื่องโรคหนองพยาธิ 2.จัดทำป้ายความรู้เรื่อง โรคหนองพยาธิ	4,000	4,000	4,000	4,000	4,000	ความพึง พอใจไม่น้อย กว่า 60 %	ประชาชนมีความรู้ เรื่องหนองพยาธิ	สำนักปลัด
63	โครงการแก้ไขปัญหายาเสพติด บ้านหนองบัวน้อย หมู่ที่ 12	ปัจจุบันปัญหาเสพติด ในสังคมไทยรุนแรงมาก ขึ้นยังเป็นการทำลาย ทรัพยากรบุคคลซึ่งทำให้ การพัฒนาประเทศด้อย คุณภาพและส่งผลกระทบต่อความมั่นคงของชาติ	1.จัดตั้งชมรม TO BE NUMBER ONE ใน หมู่บ้านทั้งกลุ่มเยาวชน และกลุ่มประชาชน ทั่วไป 2.จัดกิจกรรม หมู่บ้านต้านยาเสพติด	7,000	7,000	7,000	7,000	7,000	ความพึง พอใจไม่น้อย กว่า 60 %	ประชาชนมีความรู้ เกี่ยวกับเรื่องยาเสพติด	สำนักปลัด
	รวม 63 โครงการ			1,014,000	1,064,000	1,046,000	1,046,000	1,046,000			

รายละเอียดโครงการพัฒนา
แผนพัฒนาท้องถิ่น (พ.ศ.๒๕๖๑ - ๒๕๖๕)
องค์การบริหารส่วนตำบลลำพะเนียง

ยุทธศาสตร์จังหวัดที่ ๕ การพัฒนาระบบการบริหารจัดการภาครัฐ รองรับ Smart City, Mice City และด้านอื่น ๆ

ยุทธศาสตร์การพัฒนาขององค์กรปกครองส่วนท้องถิ่นในเขตจังหวัดนครราชสีมา ยุทธศาสตร์ด้านการพัฒนาโครงสร้างพื้นฐาน

๖.ยุทธศาสตร์ด้านการพัฒนาโครงสร้างพื้นฐาน

๖.๑ แผนงานอุตสาหกรรมและการโยธา

ที่	โครงการ	วัตถุประสงค์	เป้าหมาย (ผลผลิตของโครงการ)	งบประมาณและที่ผ่านมา					ตัวชี้วัด (KPI)	ผลที่คาดว่าจะได้รับ	หน่วยงาน รับผิดชอบหลัก
				๒๕๖๑ (บาท)	๒๕๖๒ (บาท)	๒๕๖๓ (บาท)	๒๕๖๔ (บาท)	๒๕๖๕ (บาท)			
1	โครงการก่อสร้างถนน คสล.ต่อของเดิมจากบ้าน นายอาจถึงสามแยกต้น ตะโก บ้านคู หมู่ที่ 1	เพื่อความสะอาด ในการคมนาคม ขนส่ง	ถนน คสล.ขนาดกว้าง 5 เมตร ยาว 135 เมตร หนา 0.15 เมตร วางท่อ 2 จุด พร้อมป้าย โครงการ 1 ป้าย	303,750	303,750	-	-	-	ความพึงพอใจ ของประชาชน ไม่น้อยกว่า 60 %	ประชาชนได้รับความ สะดวกในการ คมนาคม	กองช่าง
2	โครงการก่อสร้างถนน คสล.จากบ้านนายเกิดถึง หน้าบ้านนางกาเหลียว บ้านคู หมู่ที่ 1	เพื่อความสะอาด ในการคมนาคม ขนส่ง	ถนน คสล.ขนาดกว้าง 4 เมตร ยาว 135 เมตร หนา 0.15 เมตร วางท่อ 2 จุด พร้อมป้าย โครงการ 1 ป้าย	243,000	243,000	-	-	-	ความพึงพอใจ ของประชาชน ไม่น้อยกว่า 60 %	ประชาชนได้รับความ สะดวกในการ คมนาคม	กองช่าง
3	โครงการก่อสร้างถนน คสล.จาก รร.คุเตยฯถึงจุด เชื่อมต่อตำบลวังหิน บ้าน คู หมู่ที่ 1	เพื่อความสะอาด ในการคมนาคม ขนส่ง	ถนน คสล.ขนาดกว้าง 4 เมตร ยาว 165 เมตร หนา 0.15 เมตร ป้ายโครงการ 1 ป้าย	297,000	297,000	297,000	297,000	297,000	ความพึงพอใจ ของประชาชน ไม่น้อยกว่า 60 %	ประชาชนได้รับความ สะดวกในการ คมนาคม	กองช่าง
4	โครงการก่อสร้างถนนหิน คลุกจากสามแยกหน้าเมรุ ถึงนางนงบุญเดิมถึงนา นายอาจ	เพื่อความสะอาด ในการคมนาคม ขนส่ง	ถนนหินคลุกขนาดกว้าง 6 เมตร ยาว 2,000 เมตร หนา 0.10 เมตร ป้ายโครงการ 1 ป้าย	-	650,000	-	-	-	ความพึงพอใจ ของประชาชนไม่ น้อยกว่า 60 %	ประชาชนได้รับความ สะดวกในการ คมนาคม	กองช่าง

ที่	โครงการ	วัตถุประสงค์	เป้าหมาย (ผลผลิตของโครงการ)	งบประมาณและที่ผ่านมา					ตัวชี้วัด (KPI)	ผลที่คาดว่าจะได้รับ	หน่วยงาน รับผิดชอบหลัก
				๒๕๖๑ (บาท)	๒๕๖๒ (บาท)	๒๕๖๓ (บาท)	๒๕๖๔ (บาท)	๒๕๖๕ (บาท)			
5	โครงการก่อสร้างถนนดิน รอบหมู่บ้าน ทางด้าน ตะวันออกจากแยกบ้าน นายเลียบบถึงบ้านนางเดช บ้านคู หมู่ที่ 1	เพื่อความสะอาด ในการคมนาคม ขนส่ง	ถนนดินขนาดกว้าง 5 เมตร ยาว 200 เมตร หนา 0.10 เมตรป้าย โครงการ 1 ป้าย	-	50,000	50,000	50,000	50,000	ความพึงพอใจ ของประชาชน ไม่น้อยกว่า 60 %	ประชาชนได้รับความ สะดวกในการ คมนาคม	กองช่าง
6	โครงการก่อสร้างถนนดิน จากถนนคอนกรีตนา นาย เพลินถึงนา นายอาจบ้านคู หมู่ที่ 1	เพื่อความสะอาด ในการคมนาคม ขนส่ง	ถนนดินขนาดกว้าง 6 เมตร ยาว 200 เมตร สูง 2 เมตรวางท่อ 2 จุด ป้ายโครงการ 1 ป้าย	-	-	86,300	86,300	86,300	ความพึงพอใจ ของประชาชน ไม่น้อยกว่า 60 %	ประชาชนได้รับความ สะดวกในการ คมนาคม	กองช่าง
7	โครงการก่อสร้างถนน คสล.ต่อของเดิมจากแยก ถนนหน้าวัดถึงหน้า รร. บ้านฝาง บ้านฝาง หมู่ที่ 2	เพื่อความสะอาด ในการคมนาคม ขนส่ง	ถนน คสล.กว้าง 3 เมตร ยาว 450 เมตร หนา 0.10 เมตร พร้อมป้ายโครงการ 1 ป้าย	472,500	472,500	-	-	-	ความพึงพอใจ ของประชาชน ไม่น้อยกว่า 60 %	ประชาชนได้รับความ สะดวกในการ คมนาคม	กองช่าง
8	โครงการก่อสร้างถนนดิน พร้อมหินคลุกจากถนน คสล.ถึง คลองโคกสูงหลัง รร.บ้านฝาง บ้านฝาง หมู่ที่ 2	เพื่อความสะอาด ในการคมนาคม ขนส่ง	กองถนนดินพร้อมลงหินคลุก กว้าง 5 เมตร ยาว 550 เมตร หนา 0.10 เมตร พร้อมป้าย โครงการ 1 ป้ายช่าง	240,000	240,000	-	-	-	ความพึงพอใจ ของประชาชน ไม่น้อยกว่า 60 %	ประชาชนได้รับความ สะดวกในการ คมนาคม	กองช่าง
9	โครงการก่อสร้างถนนดิน พร้อมหินคลุกทิศเหนือวัด บ้านฝาง บ้านฝาง หมู่ที่ 2	เพื่อความสะอาด ในการคมนาคม ขนส่ง	ถนนดินพร้อมลงหินคลุก กว้าง 4 เมตร ยาว 200 เมตร หนา 0.10 เมตร พร้อมป้ายโครงการ 1 ป้าย	280,000	280,000	-	-	-	ความพึงพอใจ ของประชาชน ไม่น้อยกว่า 60 %	ประชาชนได้รับความ สะดวกในการ คมนาคม	กองช่าง

ที่	โครงการ	วัตถุประสงค์	เป้าหมาย (ผลผลิตของโครงการ)	งบประมาณและที่ผ่านมา					ตัวชี้วัด (KPI)	ผลที่คาดว่าจะได้รับ	หน่วยงาน รับผิดชอบหลัก
				๒๕๖๑ (บาท)	๒๕๖๒ (บาท)	๒๕๖๓ (บาท)	๒๕๖๔ (บาท)	๒๕๖๕ (บาท)			
10	โครงการก่อสร้างถนน คสล.ต่อของเดิมจากบ้าน ตಾಯู่ถึงบ้าน ป.โย หมู่ที่ 3 บ้านสำพะเนียง	เพื่อความสะอาด ในการคมนาคม ขนส่ง	ถนน คสล.ขนาดกว้าง 4 เมตร ยาว 98 เมตร หนา 0.10 เมตรโครงการ 1 ป้าย	156,000	156,000	-	-	-	ความพึงพอใจ ของประชาชน ไม่น้อยกว่า 60 %	ประชาชนได้รับความ สะดวกในการ คมนาคม	กองช่าง
11	โครงการก่อสร้างถนน คสล.จากบ้านนางปิ่นถึง บ้านนายเจริญชัย บ้านสำ พะเนียง หมู่ที่ 3	เพื่อความสะอาด ในการคมนาคม ขนส่ง	ถนน คสล.ขนาดกว้าง 3 เมตร ยาว 50 เมตร หนา 0.10 เมตร โครงการ 1 ป้าย	60,000	60,000	-	-	-	ความพึงพอใจ ของประชาชน ไม่น้อยกว่า 60 %	ประชาชนได้รับความ สะดวกในการ คมนาคม	กองช่าง
12	โครงการก่อสร้างถนนดิน พร้อมหินคลุก จากนายนาย โชคถึงนายนายชิต(ติดเขต นางรำ) บ้านสำพะเนียง หมู่ที่ 3	เพื่อความสะอาด ในการคมนาคม ขนส่ง	ถนนดินพร้อมหินคลุกกว้าง 4 เมตร ยาว 950 เมตร หนา 0.10 เมตรวางท่อ 3 จุด พร้อมป้าย โครงการ 1 ป้าย	332,500	332,500	-	-	-	ความพึงพอใจ ของประชาชน ไม่น้อยกว่า 60 %	ประชาชนได้รับความ สะดวกในการ คมนาคม	กองช่าง
13	โครงการก่อสร้างถนนดิน พร้อมหินคลุกจากนางนาง ปิ่นถึงนาผู้ใหญ่ฉัตร บ้าน สำพะเนียง หมู่ที่ 3	เพื่อความสะอาด ในการคมนาคม ขนส่ง	ถนนดินพร้อมลงหินคลุก กว้าง 3 เมตร ยาว 300 เมตร หนา 0.10 เมตร พร้อมป้ายโครงการ 1 ป้าย	-	315,000	315,000	315,000	315,000	ความพึงพอใจ ของประชาชน ไม่น้อยกว่า 60 %	ประชาชนได้รับความ สะดวกในการ คมนาคม	กองช่าง
14	โครงการก่อสร้างถนนดิน พร้อมหินคลุกจากหน้า โรงเรียนมัธยมถึงบ้าน ป. โย บ้านสำพะเนียง หมู่ที่ 3	เพื่อความสะอาด ในการคมนาคม ขนส่ง	ถนนดินพร้อมลงหินคลุก กว้าง 4 เมตร ยาว 200 เมตร หนา 0.10 เมตร พร้อมป้ายโครงการ 1 ป้าย	-	280,000	-	-	-	ความพึงพอใจ ของประชาชน ไม่น้อยกว่า 60 %	ประชาชนได้รับความ สะดวกในการ คมนาคม	กองช่าง

ที่	โครงการ	วัตถุประสงค์	เป้าหมาย (ผลผลิตของโครงการ)	งบประมาณและที่ผ่านมา					ตัวชี้วัด (KPI)	ผลที่คาดว่าจะได้รับ	หน่วยงาน รับผิดชอบหลัก
				๒๕๖๑ (บาท)	๒๕๖๒ (บาท)	๒๕๖๓ (บาท)	๒๕๖๔ (บาท)	๒๕๖๕ (บาท)			
15	โครงการก่อสร้างถนนหินคลุกจากบ้านนายคำถึงคลองส่งน้ำ บ้านหัวตลาด หมู่ที่ 4	เพื่อความสะอาดในการคมนาคมขนส่ง	ถนนหินคลุกกว้าง 5 เมตร ยาว 100 เมตร หนา 0.10 เมตร พร้อมป้ายโครงการ 1 ป้าย	-	175,000	175,000	175,000	175,000	ความพึงพอใจของประชาชน ไม่น้อยกว่า 60 %	ประชาชนได้รับความสะดวกในการคมนาคม	กองช่าง
16	โครงการก่อสร้างถนนคสล.จากบ้านนายดาวเรืองถึงบ้านนายกว้างต่อของเดิม บ้านหนองหญ้าขาว หมู่ที่ 5	เพื่อความสะอาดในการคมนาคมขนส่ง	ถนนคสล.ขนาดกว้าง 5 เมตร ยาว 100 เมตร หนา 0.10 เมตร โครงการ 1 ป้าย	200,000	200,000	-	-	-	ความพึงพอใจของประชาชน ไม่น้อยกว่า 60 %	ประชาชนได้รับความสะดวกในการคมนาคม	กองช่าง
17	โครงการก่อสร้างถนนคสล.จากศาลาประชาคมถึงสามแยกบ้านนายสงวน บ้านหนองหญ้าขาว หมู่ที่ 5	เพื่อความสะอาดในการคมนาคมขนส่ง	ถนน คสล.กว้าง 5 เมตร ยาว 630 เมตร หนา 0.15 เมตร พร้อมป้ายโครงการ 1 ป้าย	315,000	315,000	315,000	315,000	315,000	ความพึงพอใจของประชาชน ไม่น้อยกว่า 60 %	ประชาชนได้รับความสะดวกในการคมนาคม	กองช่าง
18	ซ่อมแซมไฟฟ้าสาธารณะ หมู่ที่ 1-12	เพื่อให้ประชาชนมีความสะอาดปลอดภัยในชีวิตและทรัพย์สิน	ซ่อมแซมไฟฟ้าสาธารณะ จำนวน 20 จุดต่อปี	60,000	60,000	100,000	100,000	100,000	ความพึงพอใจของประชาชน ไม่น้อยกว่า 60 %	ครัวเรือนที่ได้รับความสะดวกปลอดภัย ร้อยละ 100 ของครอบครัวที่มี	กองช่าง
19	โครงการก่อสร้างถนนดินพร้อมหินคลุกจากหนองกระหนุนถึงหนองหญ้าขาว บ้านหนองหญ้าขาว หมู่ที่ 5	เพื่อความสะอาดในการคมนาคมขนส่ง	ถนนดินขนาดกว้าง 6 เมตร ยาว 2,000 เมตร หนา 1 เมตร ป้าย พร้อมวางท่อ 2 จุด โครงการ 1 ป้าย	-	-	-	350,000	350,000	ความพึงพอใจของประชาชน ไม่น้อยกว่า 60 %	ประชาชนได้รับความสะดวกในการคมนาคม	กองช่าง

ที่	โครงการ	วัตถุประสงค์	เป้าหมาย (ผลผลิตของโครงการ)	งบประมาณและที่ผ่านมา					ตัวชี้วัด (KPI)	ผลที่คาดว่าจะได้รับ	หน่วยงาน รับผิดชอบหลัก
				๒๕๖๑ (บาท)	๒๕๖๒ (บาท)	๒๕๖๓ (บาท)	๒๕๖๔ (บาท)	๒๕๖๕ (บาท)			
20	โครงการก่อสร้างถนนหินคลุกต่อของเดิมจากถนนคสล.แยกบ้านนางสำรวย บ้านตะคร้อ หมู่ที่ 6	เพื่อความสะอาดในการคมนาคมขนส่ง	ถนนหินคลุกกว้าง 4 เมตร ยาว 455 เมตร หนา 0.10 เมตร พร้อมป้ายโครงการ 1 ป้าย	623,000	623,000	-	-	-	ความพึงพอใจของประชาชน ไม่น้อยกว่า 60 %	ประชาชนได้รับความสะดวกในการคมนาคม	กองช่าง
21	โครงการก่อสร้างถนนคสล.แยกบ้านนายสุน บ้านตะคร้อ หมู่ที่ 6	เพื่อความสะอาดในการคมนาคมขนส่ง	ถนน คสล.กว้าง 4 เมตร ยาว 150 เมตร หนา 0.10 เมตร พร้อมป้ายโครงการ 1 ป้าย	-	240,000	240,000	240,000	240,000	ความพึงพอใจของประชาชน ไม่น้อยกว่า 60 %	ประชาชนได้รับความสะดวกในการคมนาคม	กองช่าง
22	โครงการก่อสร้างถนน หินคลุกจากถนนโคกหนองเต็งถึงคลอง บ้านตะคร้อ หมู่ที่ 6	เพื่อความสะอาดในการคมนาคมขนส่ง	ถนนหินคลุกกว้าง 4 เมตร ยาว 484 เมตร หนา 0.10 เมตร พร้อมป้ายโครงการ 1 ป้าย	-	-	670,000	670,000	670,000	ความพึงพอใจของประชาชน ไม่น้อยกว่า 60 %	ประชาชนได้รับความสะดวกในการคมนาคม	กองช่าง
23	โครงการก่อสร้างถนนคสล.ต่อของเดิมแยกบ้านนางสำรวย บ้านตะคร้อ หมู่ที่ 6	เพื่อความสะอาดในการคมนาคมขนส่ง	ถนน คสล.กว้าง 3 เมตร ยาว 300 เมตร หนา 0.10 เมตร พร้อมป้ายโครงการ 1 ป้าย	-	-	360,000	360,000	360,000	ความพึงพอใจของประชาชน ไม่น้อยกว่า 60 %	ประชาชนได้รับความสะดวกในการคมนาคม	กองช่าง
24	โครงการก่อสร้างถนนคสล.จากบ้านนายสมานถึงบ้านนายเฉลิม บ้านสำพะเนียง หมู่ที่ 7	เพื่อความสะอาดในการคมนาคมขนส่ง	ถนนคสล.กว้าง 4 เมตร ยาว 150 เมตร หนา 0.10 เมตร พร้อมวางท่อระบายน้ำ 1 จุด ขนาด 0.40 เมตร จำนวน 6 ทอนพร้อมป้ายโครงการ 1 ป้าย	250,000	250,000	250,000	250,000	250,000	ความพึงพอใจของประชาชน ไม่น้อยกว่า 60 %	ประชาชนได้รับความสะดวกในการคมนาคม	กองช่าง

ที่	โครงการ	วัตถุประสงค์	เป้าหมาย (ผลผลิตของโครงการ)	งบประมาณและที่ผ่านมา					ตัวชี้วัด (KPI)	ผลที่คาดว่าจะ ได้รับ	หน่วยงาน รับผิดชอบหลัก
				๒๕๖๑ (บาท)	๒๕๖๒ (บาท)	๒๕๖๓ (บาท)	๒๕๖๔ (บาท)	๒๕๖๕ (บาท)			
25	โครงการก่อสร้างถนน คสล.จากบ้านพ่อสำเรียง ถึงบ้านนายประวัตติ บ้าน สำพะเนียง หมู่ที่ 7	เพื่อความสะอาดใน การคมนาคมขนส่ง	ถนน คสล.กว้าง 3 เมตร ยาว 700 เมตร หนา 0.10 เมตร พร้อมวางท่อระบาย 2 จุด ขนาด 0.20 เมตร จำนวน 10 ทอน ป้ายโครงการ 1 ป้าย	80,000	100,000	-	-	-	ความพึงพอใจ ของประชาชนไม่ น้อยกว่า 60 %	ประชาชนได้รับ ความสะอาดในการ คมนาคม	กองช่าง
26	โครงการก่อสร้างถนน คสล.จากบ้านนางธานีถึง บ้านพ่อแดง บ้านสำ พะเนียง หมู่ที่ 7	เพื่อความสะอาด ในการคมนาคม ขนส่ง	ถนน คสล.กว้าง 3 เมตร ยาว 60 เมตร หนา 0.10 เมตร พร้อมวาง ท่อระบายน้ำ 1จุดขนาด0.20เมตร จำนวน5ทอนพร้อมป้ายโครงการ 1 ป้าย	-	70,000	-	-	-	ความพึงพอใจ ของประชาชนไม่ น้อยกว่า 60 %	ประชาชนได้รับ ความสะอาดในการ คมนาคม	กองช่าง
27	โครงการก่อสร้างถนนหิน คลุกจากบ้านนายสมพลถึง แยกคอกหมู นายจริณ บ้านสำพะเนียง หมู่ที่ 7	เพื่อความสะอาด ในการคมนาคม ขนส่ง	ถนนหินคลุกขนาดกว้าง 4 เมตร ยาว 170 เมตร หนา 0.10 เมตร พร้อมวางท่อระบายน้ำ 1 จุดขนาด 0.20เมตรจำนวน10ทอน ป้าย โครงการ 1 ป้าย	-	238,000	238,000	238,000	238,000	ความพึงพอใจ ของประชาชนไม่ น้อยกว่า 60 %	ประชาชนได้รับ ความสะอาดในการ คมนาคม	กองช่าง
28	โครงการก่อสร้างถนน คสล.จากบ้านนางเอี่ยม ประจิตร ถึงสุดสระ น้ำประปา บ้านคู หมู่ที่ 1	เพื่อความสะอาด ในการคมนาคม ขนส่ง	ถนน คสล.กว้าง 5 เมตร ยาว 150 เมตร หนา 0.15 เมตร พร้อมวางท่อระบายน้ำ 1 จุด ขนาด0.20เมตรจำนวน5ทอน พร้อมป้ายโครงการ 1 ป้าย	-	-	412,500	412,500	412,500	ความพึงพอใจ ของประชาชนไม่ น้อยกว่า 60 %	ประชาชนได้รับ ความสะอาดในการ คมนาคม	กองช่าง
29	โครงการก่อสร้างถนน คสล.จากบ้านนายสมาน ถึงห้วยสำพะเนียง บ้านสำ พะเนียง หมู่ที่ 7	เพื่อความสะอาด ในการคมนาคม ขนส่ง	ถนน คสล.กว้าง 4 เมตร ยาว 200 เมตร หนา 0.10 เมตร วางท่อระบายน้ำ 2 จุดขนาด 0.40เมตรจำนวน10ทอน พร้อมป้ายโครงการ 1 ป้าย	325,000	-	-	-	-	ความพึงพอใจ ของประชาชนไม่ น้อยกว่า 60 %	ประชาชนได้รับ ความสะอาดในการ คมนาคม	กองช่าง

ที่	โครงการ	วัตถุประสงค์	เป้าหมาย (ผลผลิตของโครงการ)	งบประมาณและที่ผ่านมา					ตัวชี้วัด (KPI)	ผลที่คาดว่าจะ ได้รับ	หน่วยงาน รับผิดชอบหลัก
				๒๕๖๑ (บาท)	๒๕๖๒ (บาท)	๒๕๖๓ (บาท)	๒๕๖๔ (บาท)	๒๕๖๕ (บาท)			
30	โครงการก่อสร้างถนน คสล.จากบ้านนายทองพูน ถึงวัดสำพะเนียง บ้านสำ พะเนียง หมู่ที่ 7	เพื่อความสะดวก ในการคมนาคม ขนส่ง	ถนน คสล.กว้าง 4 เมตร ยาว 250 เมตร หนา 0.10 เมตร วางท่อระบายน้ำ 3 จุดขนาด 0.30 เมตร จำนวน 18 ท่อน พร้อมป้ายโครงการ 1 ป้าย	-	420,000	420,000	420,000	420,000	ความพึงพอใจ ของประชาชนที่ ใช้ถนน 60%	ประชาชนได้รับ ความสะดวกในการ คมนาคม	กองช่าง
31	โครงการก่อสร้างถนน คสล.บ้านนางบัวลอยถึง ศาลปู่ตา บ้านชาติ หมู่ที่ 8	เพื่อความสะดวก ในการคมนาคม ขนส่ง	ถนน คสล.ขนาดกว้าง 4 เมตร ยาว 150 เมตร หนา 0.10 เมตร ป้ายโครงการ 1 ป้าย	210,000	-	-	-	-	ความพึงพอใจ ของประชาชนไม่ น้อยกว่า 60 %	ประชาชนได้รับ ความสะดวกในการ คมนาคม	กองช่าง
32	โครงการก่อสร้างถนน คสล.บ้านนางนุชนาถถึง บ้านนายแจ้ บ้านชาติ หมู่ที่ 8	เพื่อความสะดวก ในการคมนาคม ขนส่ง	ถนน คสล.กว้าง 4 เมตร ยาว 160 เมตร หนา 0.10 เมตร พร้อมป้ายโครงการ 1 ป้าย	250,000	-	250,000	250,000	250,000	ความพึงพอใจ ของประชาชนไม่ น้อยกว่า 60 %	ประชาชนได้รับ ความสะดวกในการ คมนาคม	กองช่าง
33	โครงการก่อสร้างถนน คสล.เส้นบ้านนายกว้างถึง บ้านนายสวัสดิ์ บ้านชาติ หมู่ที่ 8	เพื่อความสะดวก ในการคมนาคม ขนส่ง	ถนน คสล.กว้าง 4 เมตร ยาว 240 เมตร หนา 0.10 เมตร วางป้ายโครงการ 1 ป้าย	403,200	403,200	403,200	403,200	403,200	ความพึงพอใจ ของประชาชนที่ ใช้ถนน 60%	ประชาชนได้รับ ความสะดวกในการ คมนาคม	กองช่าง
34	โครงการปรับปรุงถนนดิน เสริมหินคลุกต่อของเดิมถึง ลำสะเทต บ้านชาติ หมู่ที่ 8	เพื่อความสะดวก ในการคมนาคม ขนส่ง	ปรับปรุงถนนหินคลุกกว้าง 4 เมตร ยาว 1,500 เมตร หนา 0.10 เมตร พร้อมป้ายโครงการ 1 ป้าย	500,000	500,000	500,000	500,000	500,000	ความพึงพอใจของ ประชาชนไม่น้อย กว่า 60 %	ประชาชนได้รับ ความสะดวกในการ คมนาคม	กองช่าง

ที่	โครงการ	วัตถุประสงค์	เป้าหมาย (ผลผลิตของโครงการ)	งบประมาณและที่ผ่านมา					ตัวชี้วัด (KPI)	ผลที่คาดว่าจะได้รับ	หน่วยงาน รับผิดชอบหลัก
				๒๕๖๑ (บาท)	๒๕๖๒ (บาท)	๒๕๖๓ (บาท)	๒๕๖๔ (บาท)	๒๕๖๕ (บาท)			
35	โครงการก่อสร้างถนน คสล.เส้นบ้านนาง ยุพินถึงนายชั้น บ้าน ชาด หมู่ที่ 8	เพื่อความสะดวก ในการคมนาคม ขนส่ง	ถนน คสล.กว้าง 2.5 เมตร ยาว 60 เมตร หนา 0.10 เมตร พร้อมป้ายโครงการ 1 ป้าย	-	-	60,000	60,000	60,000	ความพึงพอใจ ของประชาชนไม่ น้อยกว่า 60 %	ประชาชนได้รับ ความสะดวกในการ คมนาคม	กองช่าง
36	โครงการปรับปรุง ถนนดินเสริมหินคลุก จากโค้งหนองพุงถึง ทางหลวง บ้านชาด หมู่ที่ 8	เพื่อความสะดวก ในการคมนาคม ขนส่ง	ถนนดินเสริมหินคลุกขนาด กว้าง 3 เมตร ยาว 100 เมตร หนา 0.10 เมตรป้ายโครงการ 1 ป้าย	-	-	100,000	100,000	100,000	ความพึงพอใจ ของประชาชนไม่ น้อยกว่า 60 %	ประชาชนได้รับ ความสะดวกในการ คมนาคม	กองช่าง
37	โครงการก่อสร้างถนน คสล.ต่อของเดิมจากบ้าน นางพลอยถึงทางแยกเขา หัวหนอง บ้านห้วย หมู่ ที่ 9	เพื่อความสะดวก ในการคมนาคม ขนส่ง	ถนน คสล.กว้าง 5 เมตร ยาว 100 เมตร หนา 0.10 เมตร วางป้ายโครงการ 1 ป้าย	200,000	-	-	-	-	ความพึงพอใจ ของประชาชนไม่ น้อยกว่า 60 %	ประชาชนได้รับ ความสะดวกในการ คมนาคม	กองช่าง
38	โครงการก่อสร้างถนน หินคลุกจากสระนาย ดำรงถึงโนนไผ่ บ้าน ห้วย หมู่ที่ 9	เพื่อความสะดวก ในการคมนาคม ขนส่ง	ถนนหินคลุกกว้าง 4 เมตร ยาว 250 เมตร หนา 0.10 เมตร พร้อม ป้ายโครงการ 1 ป้าย	-	350,000	350,000	350,000	350,000	ความพึงพอใจ ของประชาชนไม่ น้อยกว่า 60 %	ประชาชนได้รับความ สะดวกในการคมนาคม	กองช่าง
39	โครงการเสริมถนนดิน พร้อมลงหินคลุกจาก สวนนางประยูรถึง หนองระหันตาโท บ้าน โนนไผ่ หมู่ที่ 10	เพื่อความสะดวก ในการคมนาคม ขนส่ง	ถนนดินกว้าง 6 เมตร ยาว 400 เมตร หนา 0.50 เมตร ถนนหินคลุกกว้าง 6 เมตร ยาว 400 เมตร หนา 0.10 เมตร พร้อมป้ายโครงการ 1 ป้าย	-	560,000	-	-	-	ความพึงพอใจ ของประชาชนที่ ใช้ถนน 60%	ประชาชนได้รับ ความสะดวกในการ คมนาคม	กองช่าง

ที่	โครงการ	วัตถุประสงค์	เป้าหมาย (ผลผลิตของโครงการ)	งบประมาณและที่ผ่านมา					ตัวชี้วัด (KPI)	ผลที่คาดว่าจะได้รับ	หน่วยงาน รับผิดชอบ หลัก
				๒๕๖๑ (บาท)	๒๕๖๒ (บาท)	๒๕๖๓ (บาท)	๒๕๖๔ (บาท)	๒๕๖๕ (บาท)			
40	โครงการเสริมถนนดินจากสวนนางสนิถถึงศาลปู่ตาบ้านโนนไผ่ หมู่ที่ 10	เพื่อความสะดวกในการคมนาคมขนส่ง	ถนนดินกว้าง 6 เมตร ยาว 400 เมตร หนา 0.50 เมตร ถนนหินคลุกกว้าง 6 เมตร ยาว 400 เมตร หนา 0.10 เมตร พร้อมป้ายโครงการ 1 ป้าย	-	560,000	560,000	560,000	560,000	ความพึงพอใจของประชาชนที่ใช้ถนน 60%	ประชาชนได้รับความสะดวกในการคมนาคม	กองช่าง
41	โครงการก่อสร้างถนนดินพร้อมลงหินคลุกรอบหมู่บ้าน บ้านโนนไผ่ หมู่ที่ 10	เพื่อความสะดวกในการคมนาคมขนส่ง	เสริมดินกว้าง 4 เมตร ยาว 400 เมตร สูงเฉลี่ย 0.50 เมตร ถนนหินคลุกกว้าง 4 เมตร ยาว 400 เมตร หนา 0.10 เมตร พร้อมป้ายโครงการ 1 ป้าย	336,000	-	-	-	-	ความพึงพอใจของประชาชนที่ใช้ถนน 60%	ประชาชนได้รับความสะดวกในการคมนาคม	กองช่าง
42	โครงการก่อสร้างถนนคสล.จากสามแยกถึงถนนประตู บ้านเก่า หมู่ที่ 11	เพื่อความสะดวกในการคมนาคมขนส่ง	ถนน คสล.กว้าง 5 เมตร ยาว 200 เมตร หนา 0.15 เมตร วางท่อระบายน้ำจุดขนาด 0.20 เมตร จำนวน 8 ท่อน ป้ายโครงการ 1 ป้าย	450,000	450,000	-	-	-	ความพึงพอใจของประชาชน ไม่น้อยกว่า 60 %	ประชาชนได้รับความสะดวกในการคมนาคม	กองช่าง
43	โครงการก่อสร้างถนน ดินพร้อมหินคลุกจากสวนนางสำเร็จถึงนางงามทิม บ้านเก่า หมู่ที่ 11	เพื่อความสะดวกในการคมนาคมขนส่ง	ถนนดิน กว้าง 5 เมตร ยาว 500 เมตร หนา 1 เมตร ถนนหินคลุก กว้าง 5 เมตร ยาว 500 เมตร หนา 0.10 เมตร	-	-	577,500	577,500	577,500	ความพึงพอใจของผู้ใช้ถนน ไม่น้อย 60%	ประชาชนได้รับความสะดวกในการคมนาคม	กองช่าง
44	โครงการก่อสร้างถนนคสล.ต่อของเดิมจากบ้านนางรัตน์ถึงสระแดง บ้านหนองบัวน้อย หมู่ที่ 12	เพื่อความสะดวกในการคมนาคมขนส่ง	ถนน คสล.กว้าง 4 เมตร ยาว 640 เมตร หนา 0.10 เมตร พร้อมป้ายโครงการ 1 ป้าย	256,000	256,000	256,000	256,000	256,000	ความพึงพอใจของประชาชน ไม่น้อยกว่า 60 %	ประชาชนได้รับความสะดวกในการคมนาคม	กองช่าง

ที่	โครงการ	วัตถุประสงค์	เป้าหมาย (ผลผลิตของโครงการ)	งบประมาณและที่ผ่านมา					ตัวชี้วัด (KPI)	ผลที่คาดว่าจะได้รับ	หน่วยงาน รับผิดชอบ หลัก
				๒๕๖๑ (บาท)	๒๕๖๒ (บาท)	๒๕๖๓ (บาท)	๒๕๖๔ (บาท)	๒๕๖๕ (บาท)			
45	โครงการก่อสร้างถนน คสล.จากถนนเจนจบทิศ ถึงบ้านนางแป้น บ้าน หนองบัวน้อย หมู่ที่ 12	เพื่อความสะดวก ในการคมนาคม ขนส่ง	ถนน คสล.กว้าง 5 เมตร ยาว 150 เมตร หนา 0.10 เมตร พร้อมป้ายโครงการ 1 ป้าย	-	315,000	315,000	315,000	315,000	ความพึงพอใจ ของประชาชนที่ ใช้ถนน 60%	ประชาชนได้รับ ความสะดวกในการ คมนาคม	กองช่าง
46	โครงการก่อสร้างถนนดิน เชื่อมต่อถนนเจนจบทิศคุ้ม ตันโพธิ์ บ้านหนองบัวน้อย หมู่ที่ 12	เพื่อความสะดวก ในการคมนาคม ขนส่ง	ถนนดินกว้าง 5 เมตร ยาว 50 เมตร หนา 1 เมตร พร้อมวางท่อ ระบายน้ำจุดขนาด0.80เมตร จำนวน 6 ทอน	48,200	-	48,200	48,200	48,200	ความพึงพอใจ ของประชาชนที่ ใช้ถนน 60%	ประชาชนได้รับ ความสะดวกในการ คมนาคม	กองช่าง
47	โครงการเสริมถนนดินบึง แทนจากถังประปาถึงโนน ไผ่ บ้านหนองบัวน้อย หมู่ ที่ 12	เพื่อความสะดวก ในการคมนาคม ขนส่ง	ถนนดินกว้าง 5 เมตร ยาว 500 เมตร หนา 1 เมตร พร้อมป้าย โครงการ 1 ป้าย	-	78,000	78,000	78,000	78,000	ความพึงพอใจ ของประชาชน ไม่น้อยกว่า 60 %	ประชาชนได้รับ ความสะดวกในการ คมนาคม	กองช่าง
48	ซ่อมแซมถนนคอนกรีตหมู่ ที่ 1 - 12	เพื่อทำการ ซ่อมแซมถนน คอนกรีตที่ชำรุด เสียหายให้กลับมา ใช้งานได้ปกติ	ซ่อมแซมถนนคอนกรีตที่ชำรุด เป็นระยะทาง 3 กิโลเมตร	400,000	400,000	400,000	400,000	400,000	ความพึงพอใจ ของประชาชน ไม่น้อยกว่า 60 %	ประชาชนได้รับ ความสะดวกในการ คมนาคม	กองช่าง
49	ขยายเขตไฟฟ้า หมู่ที่ 1- 12	เพื่อให้ประชาชนมี ไฟฟ้าใช้ทุกหลังคา เรือน	ขยายเขตปักเสาพาดสาย ความ ยาว500 ม	60,000	60,000	150,000	150,000	150,000	ความพึงพอใจ ของประชาชน ไม่น้อยกว่า 60 %	ครอบครัวที่ได้ใช้ไฟฟ้า ร้อยละ 90ของครัวเรือ ทั้งหมดในเขต อบท.	กองช่าง

ที่	โครงการ	วัตถุประสงค์	เป้าหมาย (ผลผลิตของโครงการ)	งบประมาณและที่ผ่านมา					ตัวชี้วัด (KPI)	ผลที่คาดว่าจะได้รับ	หน่วยงาน รับผิดชอบ หลัก
				๒๕๖๑ (บาท)	๒๕๖๒ (บาท)	๒๕๖๓ (บาท)	๒๕๖๔ (บาท)	๒๕๖๕ (บาท)			
50	โครงการก่อสร้างถนน คสล.ต่อของเดิมจากบ้าน นายนิรันดรถึงบ้านโนนไผ่ บ้านฝาง หมู่ที่ 2	เพื่อความสะดวก ในการคมนาคม ขนส่ง	ถนน คสล.ขนาดกว้าง 4เมตร ยาว 400 เมตร หนา 0.10 เมตร พร้อมป้ายโครงการ 1 ป้าย	-	672,000	672,000	672,000	672,000	ความพึงพอใจ ของผู้ใช้ถนน ไม่น้อยกว่า60%	ประชาชนได้รับ ความสะดวกในการ คมนาคม	กองช่าง
51	โครงการปรับปรุงซ่อมแซม สะพานไม้ บ้านหัวตลาด หมู่ที่ 4	เพื่ออนุรักษ์ของ เก่าและใช้สัญจร	ซ่อมแซม กว้าง 1.5 เมตร ยาว 46 เมตร เปลี่ยนคานขนาด 1.50"X8"X1.50เมตรจำนวน 12 ช่วงเปลี่ยนตงไม้ 1.50"X4"X6 เมตรจำนวน 18 ช่วง เปลี่ยนไม้รอง พื้น1.50"X3"X1.50เมตรยาว 46 เมตร เปลี่ยนไม้พื้น1"X6"Xเมตร ยาว 46 เมตร	170,000	-	-	-	-	ความพึงพอใจ ของประชาชน ไม่น้อยกว่า60%	ประชาชนสัญจรไป มาสะดวกมากขึ้น	กองช่าง
52	โครงการก่อสร้างถนนดิน พร้อมหินคลุกจากบ้าน นายสำลีถึงสะพานไม้บ้าน หัวตลาด หมู่ที่ 4	เพื่อความสะดวก ในการคมนาคม ขนส่ง	ถนนดิน กว้าง 5 เมตร ยาว 200 เมตร สูง 1.50 เมตร ถนนหิน คลุก กว้าง 5 เมตร ยาว 200 เมตร สูง 0.10 เมตร พร้อมป้าย โครงการ 1 ป้าย	-	405,000	-	-	-	ความพึงพอใจ ของผู้ใช้ถนน ไม่น้อยกว่า60%	ประชาชนได้รับ ความสะดวกในการ คมนาคม	กองช่าง
53	โครงการก่อสร้างถนน คสล.เส้นบ้านนายคำ นุช ชนะถึงคลองส่งน้ำ บ้าน หัวตลาด หมู่ที่ 4	เพื่อความสะดวก ในการคมนาคม ขนส่ง	ถนนดินพร้อมลงหินคลุก กว้าง 4 เมตร ยาว 100 เมตร หนา 0.10 เมตร พร้อมป้าย โครงการ 1 ป้าย	-	168,000	168,000	168,000	168,000	ความพึงพอใจ ของผู้ใช้ถนน ไม่น้อยกว่า60%	ประชาชนได้รับ ความสะดวกในการ คมนาคม	กองช่าง
54	โครงการก่อสร้างถนน คสล.จากแยกคอกหมู นายจรินถึงสามแยกบ้าน นายบุญเลื่อน บ้านสำ พะเนียง หมู่ที่ 7	เพื่อความสะดวก ในการคมนาคม ขนส่ง	ถนน คสล.กว้าง 3 เมตร ยาว 150 เมตร หนา 0.10 เมตร พร้อมป้ายโครงการ 1 ป้าย	189,000	189,000	-	-	-	ความพึงพอใจ ของผู้ใช้ถนน ไม่น้อยกว่า60%	ประชาชนได้รับ ความสะดวกในการ คมนาคม	กองช่าง

ที่	โครงการ	วัตถุประสงค์	เป้าหมาย (ผลผลิตของโครงการ)	งบประมาณและที่ผ่านมา					ตัวชี้วัด (KPI)	ผลที่คาดว่าจะได้รับ	หน่วยงาน รับผิดชอบ หลัก
				๒๕๖๑ (บาท)	๒๕๖๒ (บาท)	๒๕๖๓ (บาท)	๒๕๖๔ (บาท)	๒๕๖๕ (บาท)			
55	โครงการก่อสร้างถนน คสล.จากปากทางเข้า อบต.สำพะเนียง ถึง สาม แยก อบต.สำพะเนียง	เพื่อความสะดวก ในการคมนาคม ขนส่ง	ถนน คสล.จำนวน 2 เส้น กว้างเส้นละ 4 เมตร ยาวเส้น ละ 150 เมตร หนาเส้นละ 0.10 เมตร วางป้ายโครงการ 1 ป้าย	-	-	456,000	456,000	456,000	ความพึงพอใจ ของผู้ใช้ถนน ไม่น้อยกว่า60%	ประชาชนได้รับ ความสะดวกในการ คมนาคม	กองช่าง
56	โครงการก่อสร้างถนนหิน คลุกจากทางโค้งบ้านนาย สอนถึงสระนายชัย จริงพิ มาย บ้านหวาย หมู่ที่ 9	เพื่อความสะดวก ในการคมนาคม ขนส่ง	ถนนหินคลุกขนาดกว้าง 5 เมตร ยาว 125 เมตร หนา 0.10 เมตร ป้ายโครงการ 1 ป้าย	657,700	-	-	-	-	ความพึงพอใจ ของผู้ใช้ถนน ไม่น้อยกว่า60%	ประชาชนได้รับ ความสะดวกในการ คมนาคม	กองช่าง
57	โครงการก่อสร้างถนน คสล.จากปากทางข้างบ้าน แม่หวานสุดซอยบ้านนาง สมควร ไชยณรงค์ บ้าน หวาย หมู่ที่ 9	เพื่อความสะดวก ในการคมนาคม ขนส่ง	ถนน คสล.กว้าง 3 เมตร ยาว 174 เมตร หนา 0.10 เมตร ป้ายโครงการ 1 ป้าย	-	234,900	-	-	-	ความพึงพอใจ ของผู้ใช้ถนน ไม่น้อยกว่า60%	ประชาชนได้รับ ความสะดวกในการ คมนาคม	กองช่าง
58	โครงการก่อสร้างถนน คสล.จากทางโค้งเข้าหัว หนองอ้อมสระหนองหวาย จดถนน คสล.ของเดิมศาล ปู่ตา บ้านหวาย หมู่ที่ 9	เพื่อความสะดวก ในการคมนาคม ขนส่ง	ถนน คสล.กว้าง 3 เมตร ยาว 380 เมตร หนา 0.10 เมตรป้าย โครงการ 1 ป้าย	-	478,800	478,800	478,800	478,800	ความพึงพอใจ ของผู้ใช้ถนน ไม่น้อยกว่า60%	ประชาชนได้รับ ความสะดวกในการ คมนาคม	กองช่าง
59	โครงการก่อสร้างราง ระบายน้ำเส้นกลาง หมู่บ้าน บ้านขาด หมู่ที่ 8	เพื่อป้องกันการกัด เซาะของน้ำ ภายในหมู่ที่ 8 ป้องกันถนนชำรุด	รางระบายน้ำ กว้าง 0.15 เมตร ยาว 300 เมตร ลึก 0.50 เมตร ป้ายโครงการ 1 ป้าย	-	-	-	500,000	500,000	ความพึงพอใจ ของประชาชน ไม่น้อยกว่า60 %	ป้องกันการกัดเซาะ ถนนของน้ำสามารถ ยืดอายุการใช้งาน ของถนน	กองช่าง

ที่	โครงการ	วัตถุประสงค์	เป้าหมาย (ผลผลิตของโครงการ)	งบประมาณและที่ผ่านมา					ตัวชี้วัด (KPI)	ผลที่คาดว่าจะได้รับ	หน่วยงาน รับผิดชอบ หลัก
				๒๕๖๑ (บาท)	๒๕๖๒ (บาท)	๒๕๖๓ (บาท)	๒๕๖๔ (บาท)	๒๕๖๕ (บาท)			
60	โครงการก่อสร้างถนน คสล.จากนายพลถึงถนน นางงามทิมบ้านเก่า หมู่ที่ 11	เพื่อความสะดวก ในการคมนาคม ขนส่ง	ถนน คสล.กว้าง 5 เมตร ยาว 150 เมตร หนา 0.15 เมตร ป้าย โครงการ 1 ป้าย	-	433,200	433,200	433,200	433,200	ความพึงพอใจ ของผู้ใช้ถนน ไม่น้อยกว่า60%	ประชาชนได้รับ ความสะดวกในการ คมนาคม	กองช่าง
61	โครงการซ่อมแซมฝายน้ำ ล้นโนนไผ่ บ้านหนองบัว น้อย หมู่ที่ 12	เพื่อกักเก็บน้ำให้ ชาวบ้านมีน้ำใช้ใน การอุปโภคบริโภค และใช้ในการเกษตร อย่างทั่วถึง	ซ่อมแซมฝาย กว้าง 4 เมตร ยาว 10 เมตร สูงเฉลี่ย 1 เมตร พร้อม ป้ายโครงการ 1 ป้าย	48,200	48,200	-	-	-	ความพึงพอใจ ของชาวบ้าน ไม่น้อยกว่า60%	ช่วยแก้ไขปัญหาการ ขาดแคลนน้ำใน การเกษตรและมีน้ำใช้ ในการอุปโภคบริโภค	กองช่าง
62	โครงการติดตั้งไฟฟ้าแสง สว่างสายพาดดับจากบ้าน ตะคร้อถึงสามแยกวัดบ้าน ฝาง บ้านฝาง หมู่ที่ 2	เพื่อให้ประชาชนใน หมู่ที่ มีไฟฟ้าแสง สว่างใช้ในเวลา กลางคืนป้องกันการ ก่อเหตุร้ายและลด อุบัติเหตุทางถนน	ติดตั้งไฟฟ้า ยาว 1,500 เมตร จำนวน 16 จุด ประกอบด้วย – โคมไฟชนิดหลอดฟลูออเรสเซนต์ -ติดตั้งชุดควบคุมเปิด ปิด จำนวน 1 ชุด -พาดสายอลูมิเนียมหุ้มฉนวน ขนาด 25 ตร.มม.	-	172,800	-	-	-	ความพึงพอใจ ของชาวบ้าน ไม่น้อยกว่า60%	ลดอุบัติเหตุจาก การจราจรได้และ ป้องกันการก่อ เหตุร้าย ต่างๆ	กองช่าง
63	โครงการติดตั้งไฟฟ้าแสง สว่างสายพาดดับจาก โรงเรียนบ้านหนองหญ้า ขาวถึงสามแยกบ้านโนนไผ่ บ้านตะคร้อ หมู่ที่ 6	เพื่อให้ประชาชน ในหมู่ที่ มีไฟฟ้า แสงสว่างใช้ใน เวลากลางคืน ป้องกันการก่อ เหตุร้ายและลด อุบัติเหตุทางถนน	ติดตั้งไฟฟ้า ยาว 1,500 เมตร จำนวน 16 จุด ประกอบด้วย -โคมไฟชนิดหลอดฟลูออเรส เซนต์ -ติดตั้งชุดควบคุมเปิด ปิด จำนวน 1 ชุด -พาดสายอลูมิเนียมหุ้มฉนวน ขนาด 25 ตร.มม.	-	179,800	-	-	-	ความพึงพอใจ ของชาวบ้าน ไม่น้อยกว่า60%	ลดอุบัติเหตุจาก การจราจรได้และ ป้องกันการก่อ เหตุร้าย ต่างๆ	กองช่าง

ที่	โครงการ	วัตถุประสงค์	เป้าหมาย (ผลผลิตของโครงการ)	งบประมาณและที่ผ่านมา					ตัวชี้วัด (KPI)	ผลที่คาดว่าจะได้รับ	หน่วยงาน รับผิดชอบ หลัก
				๒๕๖๑ (บาท)	๒๕๖๒ (บาท)	๒๕๖๓ (บาท)	๒๕๖๔ (บาท)	๒๕๖๕ (บาท)			
64	โครงการก่อสร้างถนน คสล. เส้นบ้านนายบัวลีถึงบ้านพอเลาะ สรสิทธิ์ บ้านสำพะเนียง หมู่ที่ 7	เพื่อความสะดวกในการคมนาคมขนส่ง	ถนน คสล. กว้าง 3 เมตร ยาว 25 เมตร หนา 0.10 เมตร	35,500	35,500	-	-		ความพึงพอใจของผู้ใช้ถนนไม่น้อย 60%	ประชาชนได้รับความสะดวกในการคมนาคม	กองช่าง
65	โครงการก่อสร้างถนนหินคลุกจากศาลปู่ตาถึงสามแยกโรงปุ๋ย บ้านหวาย หมู่ที่ 9	เพื่อความสะดวกในการคมนาคมขนส่ง	ถนน หินคลุก กว้าง 5 เมตร ยาว 255 เมตร หนา 0.10 เมตร	268,000	-	-	-		ความพึงพอใจของผู้ใช้ถนนไม่น้อย 60%	ประชาชนได้รับความสะดวกในการคมนาคม	กองช่าง
66	โครงการก่อสร้างถนนหินคลุกจากสามแยกโรงปุ๋ยถึงสามแยกนางสาวสดี บ้านหวาย หมู่ที่ 9	เพื่อความสะดวกในการคมนาคมขนส่ง	ถนน หินคลุก กว้าง 5 เมตร ยาว 260 เมตร หนา 0.10 เมตร	273,000	-	-	-		ความพึงพอใจของผู้ใช้ถนนไม่น้อย 60%	ประชาชนได้รับความสะดวกในการคมนาคม	กองช่าง
67	โครงการก่อสร้างถนน คสล. ต่อของเดิมจากหน้าวัดบ้านชาดถึงถนนเจนจบทิศบ้านชาด หมู่ที่ 8	เพื่อความสะดวกในการคมนาคมขนส่ง	ถนน คสล. กว้าง 5 เมตร ยาว 27 เมตร หนา 0.15 เมตร	75,000	-	-	-	-	ความพึงพอใจของผู้ใช้ถนนไม่น้อย 60%	ประชาชนได้รับความสะดวกในการคมนาคม	กองช่าง
68	โครงการก่อสร้างกำแพงคสล. กันน้ำข้างถนนไปรร.คูเตย จุดสามแยกนาลุงหล่อ บ้านคู หมู่ที่ 1	เพื่อป้องกันน้ำกัดเซาะถนน และป้องกันน้ำท่วมนาชาวบ้านและพืชผลทางการเกษตรเสียหาย	คสล. สูง 1.50 เมตร ยาว 100 เมตร หนา 0.30 เมตร	-	168,600	168,600	168,600	168,600	ความพึงพอใจของชาวบ้านไม่น้อย 60%	ประชาชนได้รับความสะดวกในการคมนาคม	กองช่าง
69	โครงการก่อสร้างถนน คสล. เส้นข้างวัดบ้านฝาง หมู่ที่ 2	เพื่อความสะดวกในการคมนาคมขนส่ง	ถนน คสล. กว้าง 4 เมตร ยาว 165 เมตร หนา 0.10 เมตร	-	266,800	266,800	266,800	266,800	ความพึงพอใจของผู้ใช้ถนนไม่น้อย 60%	ประชาชนได้รับความสะดวกในการคมนาคม	กองช่าง

ที่	โครงการ	วัตถุประสงค์	เป้าหมาย (ผลผลิตของโครงการ)	งบประมาณและที่ผ่านมา					ตัวชี้วัด (KPI)	ผลที่คาดว่าจะได้รับ	หน่วยงาน รับผิดชอบ หลัก
				๒๕๖๑ (บาท)	๒๕๖๒ (บาท)	๒๕๖๓ (บาท)	๒๕๖๔ (บาท)	๒๕๖๕ (บาท)			
70	โครงการก่อสร้างรางระบายน้ำจากบ้านนายเปาเฮงถึงบ้านนางบาง บ้านสำพะเนียง หมู่ที่ 3	เพื่อให้ระบายน้ำจากครัวเรือนและถนนได้สะดวกและรวดเร็ว	รางระบาย กว้าง 0.30 เมตร ยาว 325 เมตร หนา 0.40 เมตร	-	803,000	803,000	803,000	803,000	ความพึงพอใจชาวบ้านไม่น้อยกว่า 60%	การระบายน้ำจากครัวเรือนและถนนมีความสะดวกรวดเร็วยิ่งขึ้น	กองช่าง
71	โครงการก่อสร้างถนนคสล.จาก ถนนเจนจบทิศถึงโนนไธ่แบ บ้านสำพะเนียง หมู่ที่ 3	เพื่อความสะดวกในการคมนาคมขนส่ง	ถนน คสล. กว้าง 4 เมตร ยาว 320 เมตร หนา 0.10 เมตร	-	517,440	517,440	517,440	517,440	ความพึงพอใจของผู้ใช้ถนนไม่น้อยกว่า 60%	ประชาชนได้รับความสะดวกในการคมนาคม	กองช่าง
72	โครงการก่อสร้างถนน คสล.จากบ้านแม่ลอย ถึงสะพานหวาย บ้านหวาย หมู่ที่ 9	เพื่อความสะดวกในการคมนาคมขนส่ง	ถนน คสล. กว้าง 3 เมตร ยาว 150 เมตร หนา 0.10 เมตร	-	-	179,500	179,500	179,500	ความพึงพอใจของผู้ใช้ถนนไม่น้อยกว่า 60%	ประชาชนได้รับความสะดวกในการคมนาคม	กองช่าง
73	โครงการก่อสร้างหินคลุกต่อของเดิมจากสะพานไม้ถึงโนนสะเดา บ้านหัวตลาด หมู่ที่ 4	เพื่อความสะดวกในการคมนาคมขนส่ง	ถนนหินคลุก กว้าง 4 เมตร ยาว 1,000 เมตร หนา 0.10 เมตร	-	421,600	421,600	421,600	421,600	ความพึงพอใจของผู้ใช้ถนนไม่น้อยกว่า 60%	ประชาชนได้รับความสะดวกในการคมนาคม	กองช่าง
74	โครงการก่อสร้างถนนคสล.ซอยบ้านนายยอด ช่วงที่ 1 จากบ้านนางสุวรรณ์ถึงบ้านนายยอด ช่วงที่ 2 จากบ้านนายยอดถึงถนนสายหนองเต็ง บ้านหนองหญ้าขาว หมู่ที่ 5	เพื่อความสะดวกในการคมนาคมขนส่ง	ถนน คสล.ช่วงที่ 1 กว้าง 3 เมตร ยาว 60 เมตร หนา 0.10 เมตร ช่วงที่ 2 กว้าง 4 เมตร ยาว 340 เมตร หนา 0.10 เมตร	-	622,600	622,600	622,600	622,600	ความพึงพอใจของผู้ใช้ถนนไม่น้อยกว่า 60%	ประชาชนได้รับความสะดวกในการคมนาคม	กองช่าง

ที่	โครงการ	วัตถุประสงค์	เป้าหมาย (ผลผลิตของโครงการ)	งบประมาณและที่ผ่านมา					ตัวชี้วัด (KPI)	ผลที่คาดว่าจะได้รับ	หน่วยงาน รับผิดชอบ หลัก
				๒๕๖๑ (บาท)	๒๕๖๒ (บาท)	๒๕๖๓ (บาท)	๒๕๖๔ (บาท)	๒๕๖๕ (บาท)			
75	โครงการก่อสร้างถนนดินพร้อมหินคลุกรอบสระหนองหญ้าขาว บ้านหนองหญ้าขาว หมู่ที่ 5	เพื่อความสะดวกในการคมนาคมขนส่ง	ถนน ดิน กว้าง 6 เมตร ยาว 540 เมตร หนาเฉลี่ย 0.15 เมตร ถนนหินคลุก กว้าง 6 เมตร ยาว 540 เมตร หนา 0.10 เมตร	-	408,300	408,300	408,300	408,300	ความพึงพอใจของผู้ใช้ถนนไม่น้อย 60%	ประชาชนได้รับความสะดวกในการคมนาคม	กองช่าง
76	โครงการก่อสร้างถนน คสล.เส้นตะวันตกวัดตะคร้อ บ้านตะคร้อ หมู่ที่ 6	เพื่อความสะดวกในการคมนาคมขนส่ง	ถนน คสล. กว้าง 5 เมตร ยาว 300 เมตร หนา 0.10 เมตร	-	600,000	600,000	600,000	600,000	ความพึงพอใจของผู้ใช้ถนนไม่น้อย 60%	ประชาชนได้รับความสะดวกในการคมนาคม	กองช่าง
77	โครงการก่อสร้างถนน คสล.แยกบ้านนางสำรวย ท่องรอด ต่อของเดิม บ้านตะคร้อ หมู่ที่ 6	เพื่อความสะดวกในการคมนาคมขนส่ง	ถนน คสล. กว้าง 3 เมตร ยาว 445 เมตร หนา 0.10 เมตร	-	534,000	534,000	534,000	534,000	ความพึงพอใจของผู้ใช้ถนนไม่น้อย 60%	ประชาชนได้รับความสะดวกในการคมนาคม	กองช่าง
78	โครงการก่อสร้างถนน คสล.จากบ้าน นายสมพล ถึงคอกหมูนายจรินทร์ บ้านสำพะเนียง หมู่ที่ 7	เพื่อความสะดวกในการคมนาคมขนส่ง	ถนน คสล. กว้าง 3 เมตร ยาว 197 เมตร หนา 0.10 เมตร	-	236,400	236,400	236,400	236,400	ความพึงพอใจของผู้ใช้ถนนไม่น้อย 60%	ประชาชนได้รับความสะดวกในการคมนาคม	กองช่าง
79	โครงการก่อสร้างถนน คสล.บ้านนายทองย้อยถึงหน้าบ้านนายปิ่น ฤทธิ์จ้อหอ บ้านสำพะเนียง หมู่ที่ 7	เพื่อความสะดวกในการคมนาคมขนส่ง	ถนน คสล. กว้าง 4 เมตร ยาว 100 เมตร หนา 0.10 เมตร	-	160,000	160,000	160,000	160,000	ความพึงพอใจของผู้ใช้ถนนไม่น้อย 60%	ประชาชนได้รับความสะดวกในการคมนาคม	กองช่าง

ที่	โครงการ	วัตถุประสงค์	เป้าหมาย (ผลผลิตของโครงการ)	งบประมาณและที่ผ่านมา					ตัวชี้วัด (KPI)	ผลที่คาดว่าจะได้รับ	หน่วยงาน รับผิดชอบ หลัก
				๒๕๖๑ (บาท)	๒๕๖๒ (บาท)	๒๕๖๓ (บาท)	๒๕๖๔ (บาท)	๒๕๖๕ (บาท)			
80	โครงการก่อสร้างถนน คสล. บ้านนางเซยถึง บึงแท่น บ้านสำพะเนียง หมู่ที่ 7	เพื่อความสะดวกในการคมนาคมขนส่ง	ถนน คสล. กว้าง 4 เมตร ยาว 223 เมตร หนา 0.10 เมตร	-	360,600	360,600	360,600	360,600	ความพึงพอใจของผู้ใช้ถนนไม่น้อย 60%	ประชาชนได้รับความสะดวกในการคมนาคม	กองช่าง
81	โครงการสร้างรางระบายน้ำจากบ้านนายบุญเลยถึงบ้านนางผล บ้านสำพะเนียง หมู่ที่ 7	เพื่อให้ระบายน้ำจากครัวเรือนและถนนได้สะดวกและรวดเร็ว	รางระบาย กว้าง 0.30 เมตร ยาว 55 เมตร หนา 0.40 เมตร	-	129,600	129,600	129,600	129,600	ความพึงพอใจชาวบ้านไม่น้อย 60%	การระบายน้ำจากครัวเรือนและถนนมีความสะดวกรวดเร็วยิ่งขึ้น	กองช่าง
82	โครงการก่อสร้างถนน คสล. จากบ้านนางนุชนาดถึงสะพานดำรงค์ บ้านชาติ หมู่ที่ 8	เพื่อความสะดวกในการคมนาคมขนส่ง	ถนน คสล. กว้าง 4 เมตร ยาว 250 เมตร หนา 0.10 เมตร	-	400,000	400,000	400,000	400,000	ความพึงพอใจของผู้ใช้ถนนไม่น้อย 60%	ประชาชนได้รับความสะดวกในการคมนาคม	กองช่าง
83	โครงการก่อสร้างถนน คสล. จากทางโค้งบ้านนางปึกแจ่มเรือนถึงเขตถนนเจนจบทิศ บ้านหวาย หมู่ที่ 9	เพื่อความสะดวกในการคมนาคมขนส่ง	ถนน คสล. กว้าง 5 เมตร ยาว 95 เมตร หนา 0.15 เมตร	-	266,800	266,800	266,800	266,800	ความพึงพอใจของผู้ใช้ถนนไม่น้อย 60%	ประชาชนได้รับความสะดวกในการคมนาคม	กองช่าง
84	โครงการก่อสร้างถนน คสล. จากศาลปู่ตาบอบสระหนองหวายถึงสามแยกโรงปุ๋ย บ้านหวาย หมู่ที่ 9	เพื่อความสะดวกในการคมนาคมขนส่ง	ถนน คสล. กว้าง 4 เมตร ยาว 350 เมตร หนา 0.15 เมตร	-	786,500	786,500	786,500	786,500	ความพึงพอใจของผู้ใช้ถนนไม่น้อย 60%	ประชาชนได้รับความสะดวกในการคมนาคม	กองช่าง
85	โครงการก่อสร้างถนน คสล. จากสวนนางละมุน ถึงสะพานชัยทางไปบ้านเก่า บ้านหวาย หมู่ที่ 9	เพื่อความสะดวกในการคมนาคมขนส่ง	ถนน คสล. กว้าง 5 เมตร ยาว 126 เมตร หนา 0.15 เมตร	-	353,900	353,900	353,900	353,900	ความพึงพอใจของผู้ใช้ถนนไม่น้อย 60%	ประชาชนได้รับความสะดวกในการคมนาคม	กองช่าง

ที่	โครงการ	วัตถุประสงค์	เป้าหมาย (ผลผลิตของโครงการ)	งบประมาณและที่ผ่านมา					ตัวชี้วัด (KPI)	ผลที่คาดว่าจะได้รับ	หน่วยงาน รับผิดชอบ หลัก
				๒๕๖๑ (บาท)	๒๕๖๒ (บาท)	๒๕๖๓ (บาท)	๒๕๖๔ (บาท)	๒๕๖๕ (บาท)			
86	โครงการก่อสร้างถนน คสล. จากบ้านพ่อคุณถึงบ้าน นางปุ่น บ้านห้วย หมู่ที่ 9	เพื่อความสะดวก ในการคมนาคม ขนส่ง	ถนน คสล. กว้าง 3 เมตร ยาว 55 เมตร หนา 0.10 เมตร	-	66,700	66,700	66,700	66,700	ความพึงพอใจ ของผู้ใช้ถนนไม่ น้อย 60%	ประชาชนได้รับ ความสะดวกในการ คมนาคม	กองช่าง
87	โครงการก่อสร้างถนน คสล. จากบ้านสมพรถึงบ้านแม่ เอี่ยม บ้านห้วย หมู่ที่ 9	เพื่อความสะดวก ในการคมนาคม ขนส่ง	ถนน คสล. กว้าง 3 เมตร ยาว 100 เมตร หนา 0.10 เมตร	-	121,300	121,300	121,300	121,300	ความพึงพอใจ ของผู้ใช้ถนนไม่ น้อย 60%	ประชาชนได้รับ ความสะดวกในการ คมนาคม	กองช่าง
88	โครงการก่อสร้างถนน คสล. ต่อของเดิมจากสวนนาง สำเร็จถึงถนนประตู บ้าน เก่า หมู่ที่ 11	เพื่อความสะดวก ในการคมนาคม ขนส่ง	ถนน คสล. กว้าง 5 เมตร ยาว 150 เมตร หนา 0.15 เมตร	-	421,300	421,300	421,300	421,300	ความพึงพอใจ ของผู้ใช้ถนนไม่ น้อย 60%	ประชาชนได้รับ ความสะดวกในการ คมนาคม	กองช่าง
89	โครงการก่อสร้างถนนหิน คลุกจากโนนไธ้แบ้งถึงนา นายวิศณุ บ้านสำพะเนียง หมู่ที่ 3	เพื่อความสะดวก ในการคมนาคม ขนส่ง	ถนนหินคลุก กว้าง 4 เมตร ยาว 70 เมตร หนา 0.10 เมตร	-	35,600	35,600	35,600	35,600	ความพึงพอใจ ของผู้ใช้ถนนไม่ น้อย 60%	ประชาชนได้รับ ความสะดวกในการ คมนาคม	กองช่าง
90	โครงการก่อสร้างถนน คสล. ศาลา เอสเอ็มแอลไปถึง บ้านนางตม ไชยศิริ บ้าน หนองบัวน้อย หมู่ที่ 12	เพื่อความสะดวก ในการคมนาคม ขนส่ง	ถนน คสล. กว้าง 4 เมตร ยาว 110 เมตร หนา 0.10 เมตร	-	176,000	176,000	176,000	176,000	ความพึงพอใจ ของผู้ใช้ถนนไม่ น้อย 60%	ประชาชนได้รับ ความสะดวกในการ คมนาคม	กองช่าง
91	โครงการก่อสร้างถนน คสล. จากแยกบ้านผู้ใหญ่พลถึง บ้านนายมุง บ้านเก่า หมู่ที่ 11	เพื่อความสะดวก ในการคมนาคม ขนส่ง	ถนน คสล. กว้าง 4 เมตร ยาว 100 เมตร หนา 0.10 เมตร	-	161,700	161,700	161,700	161,700	ความพึงพอใจ ของผู้ใช้ถนนไม่ น้อย 60%	ประชาชนได้รับ ความสะดวกในการ คมนาคม	กองช่าง

ที่	โครงการ	วัตถุประสงค์	เป้าหมาย (ผลผลิตของโครงการ)	งบประมาณและที่ผ่านมา					ตัวชี้วัด (KPI)	ผลที่คาดว่าจะได้รับ	หน่วยงาน รับผิดชอบ หลัก
				๒๕๖๑ (บาท)	๒๕๖๒ (บาท)	๒๕๖๓ (บาท)	๒๕๖๔ (บาท)	๒๕๖๕ (บาท)			
92	โครงการปรับปรุงถนน คสล.ที่ชำรุดด้วยแอลฟิท์ ทางแยกเข้าบ้านห้วยถึง สะพานบ้านเก่า หมู่ที่ 11	เพื่อความสะอาด ในการคมนาคม ขนส่ง	ถนนแอลฟิท์ กว้าง 5 เมตร ยาว 200 เมตร หนา 0.15 เมตร	-	388,500	388,500	388,500	388,500	ความพึงพอใจ ของผู้ใช้ถนนไม่ น้อย 60%	ประชาชนได้รับ ความสะอาดในการ คมนาคม	กองช่าง
93	โครงการก่อสร้างถนน คสล. จากบ้านนายสังวาลถึง คลองส่งน้ำ บ้านหัวตลาด หมู่ที่ 4	เพื่อความสะอาด ในการคมนาคม ขนส่ง	ถนน คสล. กว้าง 4 เมตร ยาว 300 เมตร หนา 0.10 เมตร	-	485,000	485,000	485,000	485,000	ความพึงพอใจ ของผู้ใช้ถนนไม่ น้อย 60%	ประชาชนได้รับ ความสะอาดในการ คมนาคม	กองช่าง
94	โครงการก่อสร้างถนน คสล.เส้นข้างโรงเรียนบ้าน ฝาง หมู่ที่ 2	เพื่อความสะอาด ในการคมนาคม ขนส่ง	ถนน คสล. กว้าง 4 เมตร ยาว 310 เมตร หนา 0.10 เมตร	-	-	501,200	501,200	501,200	ความพึงพอใจ ของผู้ใช้ถนนไม่ น้อย 60%	ประชาชนได้รับ ความสะอาดในการ คมนาคม	กองช่าง
95	โครงการก่อสร้างถนน คสล.จาก บ้านนางชื่นถึง บ้านนางพัน สมการ บ้าน สำพะเนียง หมู่ที่ 3	เพื่อความสะอาด ในการคมนาคม ขนส่ง	ถนน คสล. กว้าง 4 เมตร ยาว 100 เมตร หนา 0.10 เมตร	-	-	161,700	161,700	161,700	ความพึงพอใจ ของผู้ใช้ถนนไม่ น้อย 60%	ประชาชนได้รับ ความสะอาดในการ คมนาคม	กองช่าง
96	โครงการปรับปรุงถนน คสล.ที่ชำรุดด้วยแอลฟิท์ จากบ้านนางทิมแยกโรงสี บ้านนายมังกร บ้านสำ พะเนียง หมู่ที่ 3	เพื่อความสะอาด ในการคมนาคม ขนส่ง	ถนนแอลฟิท์ กว้าง 4 เมตร ยาว 235 เมตร หนา 0.15 เมตร	-	-	211,500	211,500	211,500	ความพึงพอใจ ของผู้ใช้ถนนไม่ น้อย 60%	ประชาชนได้รับ ความสะอาดในการ คมนาคม	กองช่าง
97	โครงการก่อสร้างถนนหินคลุก จากบล็อกคอนเวรส์ทั้งสองฝั่ง คลองซ้ายและขวาถึงนายสง เสนนอก บ้านหัวตลาด หมู่ที่ 4	เพื่อความสะอาด ในการคมนาคม ขนส่ง	ถนนหินคลุกทั้งสองฝั่งซ้าย และขวาฝั่งละ กว้าง 4 เมตร ยาวฝั่งละ 500 เมตร หนา 0.10 เมตร	-	-	504,000	504,000	504,000	ความพึงพอใจ ของผู้ใช้ถนนไม่ น้อย 60%	ประชาชนได้รับ ความสะอาดในการ คมนาคม	กองช่าง

ที่	โครงการ	วัตถุประสงค์	เป้าหมาย (ผลผลิตของโครงการ)	งบประมาณและที่ผ่านมา					ตัวชี้วัด (KPI)	ผลที่คาดว่าจะได้รับ	หน่วยงาน รับผิดชอบ หลัก
				๒๕๖๑ (บาท)	๒๕๖๒ (บาท)	๒๕๖๓ (บาท)	๒๕๖๔ (บาท)	๒๕๖๕ (บาท)			
98	โครงการก่อสร้างถนนหินคลุกจากแยกนายนายมัตถ์ถึงนายนายสุชิน บ้านสำพะเนียง หมู่ที่ 3	เพื่อความสะดวกในการคมนาคมขนส่ง	ถนนหินคลุก กว้าง 4 เมตร ยาว 840 เมตร หนา 0.10 เมตร	-	-	403,200	403,200	403,200	ความพึงพอใจของผู้ใช้ถนนไม่น้อย 60%	ประชาชนได้รับความสะดวกในการคมนาคม	กองช่าง
99	โครงการก่อสร้างถนนคสล.เส้นรอบหมู่บ้านต่อของเดิม บ้านหัวตลาด หมู่ที่ 4	เพื่อความสะดวกในการคมนาคมขนส่ง	ถนน คสล. กว้าง 4 เมตร ยาว 550 เมตร หนา 0.10 เมตร	-	-	880,000	880,000	880,000	ความพึงพอใจของผู้ใช้ถนนไม่น้อย 60%	ประชาชนได้รับความสะดวกในการคมนาคม	กองช่าง
100	โครงการก่อสร้างถนน คสล.จากบ้านนายสำลีถึงสะพานไม้ บ้านหัวตลาด หมู่ที่ 4	เพื่อความสะดวกในการคมนาคมขนส่ง	ถนน คสล. กว้าง 6 เมตร ยาว 150 เมตร หนา 0.15 เมตร	-	-	505,600	505,600	505,600	ความพึงพอใจของผู้ใช้ถนนไม่น้อย 60%	ประชาชนได้รับความสะดวกในการคมนาคม	กองช่าง
101	โครงการก่อสร้างถนนดินพร้อมหินคลุกจากสระศาลปู่ตาถึงนายนายสอน บ้านหนองหญ้าขาว หมู่ที่ 5	เพื่อความสะดวกในการคมนาคมขนส่ง	ถนน ดิน กว้าง 5 เมตร ยาว 230 เมตร หนาเฉลี่ย 0.15 เมตร ถนนหินคลุก กว้าง 5 เมตร ยาว 230 เมตร หนา 0.10 เมตร	-	-	144,900	144,900	144,900	ความพึงพอใจของผู้ใช้ถนนไม่น้อย 60%	ประชาชนได้รับความสะดวกในการคมนาคม	กองช่าง
102	โครงการติดตั้งไฟฟ้าแสงสว่างสายพาดดับ ช่วงที่ 1 จากบ้านแยกบ้านนายนเรศถึงแยกศาลปู่ตา บ้านตะคร้อ ช่วงที่ 2 จากแยกบ้านนางน้อยถึงคลองน้ำสุคหมู่บ้านหนองหญ้าขาว หมู่ที่ 5	เพื่อให้ประชาชนในหมู่ที่มีไฟฟ้าแสงสว่างใช้ในเวลากลางคืน ป้องกันการก่อเหตุร้ายและลดอุบัติเหตุทางถนน	ติดตั้งไฟฟ้า ยาว 1,800 เมตร จำนวน 19 จุด ประกอบด้วย -โคมไฟชนิดหลอดฟลูออเรสเซนต์ -ติดตั้งชุดควบคุมเปิด ปิด จำนวน 1 ชุด -พาดสายอลูมิเนียมหุ้มฉนวน ขนาด 25 ตร.มม.	-	-	215,500	215,500	215,500	จำนวนอุบัติเหตุและเหตุร้ายลดลง 80%	ลดอุบัติเหตุจากการจราจรได้และป้องกันการก่อเหตุร้ายต่างๆ	กองช่าง

ที่	โครงการ	วัตถุประสงค์	เป้าหมาย (ผลผลิตของโครงการ)	งบประมาณและที่ผ่านมา					ตัวชี้วัด (KPI)	ผลที่คาดว่าจะได้รับ	หน่วยงาน รับผิดชอบ หลัก
				๒๕๖๑ (บาท)	๒๕๖๒ (บาท)	๒๕๖๓ (บาท)	๒๕๖๔ (บาท)	๒๕๖๕ (บาท)			
103	โครงการก่อสร้างถนนหินคลุก รอบโคกหนองเต็ง บ้าน ตะคร้อ หมู่ที่ 6	เพื่อความสะอาด ในการคมนาคม ขนส่ง	ถนน หินคลุกกว้าง 4 เมตร ยาว 1,460 เมตร หนา 0.10 เมตร	-	-	613,700	613,700	613,700	ความพึงพอใจ ของผู้ใช้ถนนไม่ น้อย 60%	ประชาชนได้รับ ความสะดวกในการ คมนาคม	กองช่าง
104	โครงการก่อสร้างถนน คสล.จาก ถนนสามแยกลำห้วยสำ พะเนียง(ต่อของเดิมถึงสะพาน ข้ามลำห้วยสำพะเนียง บ้านสำ พะเนียง หมู่ที่ 7	เพื่อความสะอาด ในการคมนาคม ขนส่ง	ถนน คสล. กว้าง 4 เมตร ยาว 400 เมตร หนา 0.10 เมตร	-	-	646,800	646,800	646,800	ความพึงพอใจ ของผู้ใช้ถนนไม่ น้อย 60%	ประชาชนได้รับ ความสะดวกในการ คมนาคม	กองช่าง
105	โครงการก่อสร้างถนน คสล. จากบ้านนางบุญเพ็ญ ศรี สุข ถึง สุดซอยหัวหนอง บ้านหวาย หมู่ที่ 9	เพื่อความสะอาด ในการคมนาคม ขนส่ง	ถนน คสล. กว้าง 5 เมตร ยาว 145 เมตร หนา 0.15 เมตร	-	-	435,000	435,000	435,000	ความพึงพอใจ ของผู้ใช้ถนนไม่ น้อย 60%	ประชาชนได้รับ ความสะดวกในการ คมนาคม	กองช่าง
106	โครงการก่อสร้างถนน คสล.จาก สะพานหวายข้ามบ้าน พ้อออดถึงสามแยกไปบ้าน เก่า บ้านหวาย หมู่ที่ 9	เพื่อความสะอาด ในการคมนาคม ขนส่ง	ถนน คสล. กว้าง 4 เมตร ยาว 132 เมตร หนา 0.10 เมตร	-	-	213,400	213,400	213,400	ความพึงพอใจ ของผู้ใช้ถนนไม่ น้อย 60%	ประชาชนได้รับ ความสะดวกในการ คมนาคม	กองช่าง
107	โครงการก่อสร้างถนนดินพร้อมหิน คลุกรอบหมู่บ้านจากนาง สาวสดี ถึงนางนงน บ้าน หวาย หมู่ที่ 9	เพื่อความสะอาด ในการคมนาคม ขนส่ง	ถนนหินคลุก กว้าง 4 เมตร ยาว 500 เมตร หนา 0.10 เมตร	-	-	252,000	252,000	252,000	ความพึงพอใจ ของผู้ใช้ถนนไม่ น้อย 60%	ประชาชนได้รับ ความสะดวกในการ คมนาคม	กองช่าง
108	โครงการติดตั้งไฟฟ้าแสง สว่างสายพาดดับจาก สะพานข้ามห้วยถึงประปา หมู่บ้าน บ้านเก่า หมู่ที่ 11	เพื่อให้ประชาชนใน หมู่ที่ มีไฟฟ้าแสง สว่างใช้ในเวลา กลางคืนป้องกันการ ก่อเหตุร้ายและลด อุบัติเหตุทางถนน	ติดตั้งไฟฟ้า ยาว 1,500 เมตร จำนวน 16 จุด ประกอบด้วย -โคม ไฟชนิดหลอดฟลูออเรสเซนต์ -ติดตั้งชุดควบคุมเปิด ปิด จำนวน 1 ชุด -พาดสายอลูมิเนียมหุ้มฉนวนขนาด 25 ตร.มม.	-	-	172,800	172,800	172,800	จำนวนอุบัติเหตุ และเหตุร้าย ลดลง 80%	ลดอุบัติเหตุจาก การจราจรได้และ ป้องกันการก่อ เหตุร้าย ต่างๆ	กองช่าง

ที่	โครงการ	วัตถุประสงค์	เป้าหมาย (ผลผลิตของโครงการ)	งบประมาณและที่ผ่านมา					ตัวชี้วัด (KPI)	ผลที่คาดว่าจะได้รับ	หน่วยงาน รับผิดชอบ หลัก
				๒๕๖๑ (บาท)	๒๕๖๒ (บาท)	๒๕๖๓ (บาท)	๒๕๖๔ (บาท)	๒๕๖๕ (บาท)			
109	โครงการก่อสร้างถนน คสล. จากถนนเจนจบทิศถึงถนน คสล.ไปวัดป่า บ้านหนองบัวน้อย หมู่ที่ 12	เพื่อความสะดวกในการคมนาคมขนส่ง	ถนน คสล. กว้าง 4 เมตร ยาว 250 เมตร หนา 0.10 เมตร	-	-	404,200	404,200	404,200	ความพึงพอใจของผู้ใช้ถนนไม่น้อย 60%	ประชาชนได้รับความสะดวกในการคมนาคม	กองช่าง
110	โครงการก่อสร้างถนนดินพร้อมหินคลุกจากแยกบ้านนายพรมถึงคุ้มโนนไผ่ บ้านหนองบัวน้อย หมู่ที่ 12	เพื่อความสะดวกในการคมนาคมขนส่ง	ถนนหินคลุก กว้าง 4 เมตร ยาว 200 เมตร หนา 0.10 เมตร วางท่อ จำนวน 1 จุด	-	-	323,400	323,400	323,400	ความพึงพอใจของผู้ใช้ถนนไม่น้อย 60%	ประชาชนได้รับความสะดวกในการคมนาคม	กองช่าง
111	โครงการก่อสร้างถนน คสล. ซอยบ้านนายเซ็งถึงสะพานหนองทะยุง บ้านชาด หมู่ที่ 8	เพื่อความสะดวกในการคมนาคมขนส่ง	ถนน คสล. กว้าง 5 เมตร ยาว 100 เมตร หนา 0.10 เมตร	-	-	202,100	202,100	202,100	ความพึงพอใจของผู้ใช้ถนนไม่น้อย 60%	ประชาชนได้รับความสะดวกในการคมนาคม	กองช่าง
112	โครงการก่อสร้างถนน คสล. ซอยบ้านนางนิชาถึงคลองหลังหมู่บ้าน บ้านชาด หมู่ที่ 8	เพื่อความสะดวกในการคมนาคมขนส่ง	ถนน คสล. กว้าง 5 เมตร ยาว 110 เมตร หนา 0.10 เมตร	-	-	222,300	222,300	222,300	ความพึงพอใจของผู้ใช้ถนนไม่น้อย 60%	ประชาชนได้รับความสะดวกในการคมนาคม	กองช่าง
113	โครงการก่อสร้างถนนหินคลุกรอบสะพานหนองทะยุง บ้านชาด หมู่ที่ 8	เพื่อความสะดวกในการคมนาคมขนส่ง	ถนนหินคลุก กว้าง 4 เมตร ยาว 200 เมตร หนา 0.10 เมตร	-	-	100,800	100,800	100,800	ความพึงพอใจของผู้ใช้ถนนไม่น้อย 60%	ประชาชนได้รับความสะดวกในการคมนาคม	กองช่าง

ที่	โครงการ	วัตถุประสงค์	เป้าหมาย (ผลผลิตของโครงการ)	งบประมาณและที่ผ่านมา					ตัวชี้วัด (KPI)	ผลที่คาดว่าจะได้รับ	หน่วยงาน รับผิดชอบ หลัก
				๒๕๖๑ (บาท)	๒๕๖๒ (บาท)	๒๕๖๓ (บาท)	๒๕๖๔ (บาท)	๒๕๖๕ (บาท)			
114	โครงการก่อสร้างถนนหินคลุกจากหัวสะพานไปบ้านนางรูปถึงหัวสะพานเนียง บ้านเก่า หมู่ที่ 11	เพื่อความสะอาดในการคมนาคมขนส่ง	ถนนหินคลุก กว้าง 4 เมตร ยาว 200 เมตร หนา 0.50 เมตร ถนนหินคลุก กว้าง 4 เมตร ยาว 200 เมตร หนา 0.10 เมตร	-	-	184,800	184,800	184,800	ความพึงพอใจของผู้ใช้ถนนไม่น้อย 60%	ประชาชนได้รับความสะอาดในการคมนาคม	กองช่าง
115	โครงการก่อสร้างถนนหินคลุกจากแยกนานาอายุอด ถึงคลองอีสานเขียว บ้านคู หมู่ที่ 1	เพื่อความสะอาดในการคมนาคมขนส่ง	ถนนหินคลุก กว้าง 5 เมตร ยาว 700 เมตร หนา 0.10 เมตร	-	-	367,500	367,500	367,500	ความพึงพอใจของผู้ใช้ถนนไม่น้อย 60%	ประชาชนได้รับความสะอาดในการคมนาคม	กองช่าง
116	โครงการก่อสร้างถนน คสล. ซอยบ้านนางเฉลียง บ้านคู หมู่ที่ 1	เพื่อความสะอาดในการคมนาคมขนส่ง	ถนน คสล. กว้าง 4 เมตร ยาว 45 เมตร หนา 0.10 เมตร	-	-	95,760	95,760	-	ความพึงพอใจของผู้ใช้ถนนไม่น้อย 60%	ประชาชนได้รับความสะอาดในการคมนาคม	กองช่าง
117	โครงการก่อสร้างถนน คสล. จากบ้านนางเล็ก ถึงบ้านนายประจวบ จันทวาส บ้านสะพานเนียง หมู่ที่ 3	เพื่อความสะอาดในการคมนาคมขนส่ง	ถนน คสล. กว้าง 4 เมตร ยาว 100 เมตร หนา 0.10 เมตร	-	-	159,600	159,600	159,600	ความพึงพอใจของผู้ใช้ถนนไม่น้อย 60%	ประชาชนได้รับความสะอาดในการคมนาคม	กองช่าง
118	โครงการก่อสร้างถนน คสล. จากบ้านนายมังกร ถึงบ้านผู้ช่วยวิศณุ บ้านสะพานเนียง หมู่ที่ 3	เพื่อความสะอาดในการคมนาคมขนส่ง	ถนน คสล. กว้าง 3 เมตร ยาว 65 เมตร หนา 0.10 เมตร	-	-	77,800	77,800	77,800	ความพึงพอใจของผู้ใช้ถนนไม่น้อย 60%	ประชาชนได้รับความสะอาดในการคมนาคม	กองช่าง

ที่	โครงการ	วัตถุประสงค์	เป้าหมาย (ผลผลิตของโครงการ)	งบประมาณและที่ผ่านมา					ตัวชี้วัด (KPI)	ผลที่คาดว่าจะได้รับ	หน่วยงาน รับผิดชอบ หลัก
				๒๕๖๑ (บาท)	๒๕๖๒ (บาท)	๒๕๖๓ (บาท)	๒๕๖๔ (บาท)	๒๕๖๕ (บาท)			
119	โครงการซ่อมแซมถนน คสล. ด้วยแอสฟัลท์ จากบ้านนายเชิดศักดิ์ ถึง โรงเรียนบ้านสำพะเนียง บ้านสำพะเนียง หมู่ที่ 3	เพื่อความสะดวกในการคมนาคมขนส่ง	ถนน คสล. กว้าง 4 เมตร ยาว 150 เมตร หนา 0.10 เมตร	-	-	144,900	144,900	144,900	ความพึงพอใจของผู้ใช้ถนนไม่น้อย 60%	ประชาชนได้รับความสะดวกในการคมนาคม	กองช่าง
120	โครงการซ่อมแซมถนนแอสฟัลท์ จากบ้านนางจิณณ์พัชร ถึง ถนนเจนจบทิศ บ้านสำพะเนียง หมู่ที่ 3	เพื่อความสะดวกในการคมนาคมขนส่ง	ถนน คสล. กว้าง 4 เมตร ยาว 60 เมตร หนา 0.10 เมตร	-	-	58,000	58,000	58,000	ความพึงพอใจของผู้ใช้ถนนไม่น้อย 60%	ประชาชนได้รับความสะดวกในการคมนาคม	กองช่าง
121	โครงการก่อสร้างถนนหินคลุก จากแยกประปา ถึง บล็อกคอนเวียร์สนามนายอี เสนอ บ้านหัวตลาด หมู่ที่ 4	เพื่อความสะดวกในการคมนาคมขนส่ง	ถนนหินคลุก กว้าง 4 เมตร ยาว 1000 เมตร หนา 0.10 เมตร	-	-	420,000	420,000	420,000	ความพึงพอใจของผู้ใช้ถนนไม่น้อย 60%	ประชาชนได้รับความสะดวกในการคมนาคม	กองช่าง
122	โครงการก่อสร้างถนน คสล. เส้นศาลปู่ตา บ้านหัวตลาด หมู่ที่ 4	เพื่อความสะดวกในการคมนาคมขนส่ง	ถนน คสล. กว้าง 3 เมตร ยาว 100 เมตร หนา 0.10 เมตร	-	-	119,700	119,700	119,700	ความพึงพอใจของผู้ใช้ถนนไม่น้อย 60%	ประชาชนได้รับความสะดวกในการคมนาคม	กองช่าง
123	โครงการก่อสร้างถนนหินคลุก จากถนนเจนจบทิศข้างบ้านนางน้อย ถึง โนนไผ่บ้านหวาย หมู่ที่ 9	เพื่อความสะดวกในการคมนาคมขนส่ง	ถนนหินคลุก กว้าง 4 เมตร ยาว 1000 เมตร หนา 0.10 เมตร	-	-	420,000	420,000	420,000	ความพึงพอใจของผู้ใช้ถนนไม่น้อย 60%	ประชาชนได้รับความสะดวกในการคมนาคม	กองช่าง
124	โครงการก่อสร้างถนน คสล. จากแยกบ้านนางต้าง ถึง ถนนสายโคกหนองเต็งบ้านหนองหญ้าขาว ม.5	เพื่อความสะดวกในการคมนาคมขนส่ง	ถนน คสล. กว้าง 5 เมตร ยาว 350 เมตร หนา 0.15 เมตร หินคลุกโหล่ทาง ข้างละ 0.50 เมตร วางท่อ 15 ท่อน จำนวน 2 จุด	-	-	936,000	936,000	936,000	ความพึงพอใจของผู้ใช้ถนนไม่น้อย 60%	ประชาชนได้รับความสะดวกในการคมนาคม	กองช่าง

ที่	โครงการ	วัตถุประสงค์	เป้าหมาย (ผลผลิตของโครงการ)	งบประมาณและที่ผ่านมา					ตัวชี้วัด (KPI)	ผลที่คาดว่าจะได้รับ	หน่วยงาน รับผิดชอบ หลัก
				๒๕๖๑ (บาท)	๒๕๖๒ (บาท)	๒๕๖๓ (บาท)	๒๕๖๔ (บาท)	๒๕๖๕ (บาท)			
125	โครงการก่อสร้างถนน คสล. ซอยบ้านนางบล ถึงสระน้ำ บ้านหนองหญ้าขาว หมู่ที่ 5	เพื่อความสะดวกในการคมนาคมขนส่ง	ถนน คสล. กว้าง 4 เมตร ยาว 115 เมตร หนา 0.10 เมตร	-	-	183,500	183,500	183,500	ความพึงพอใจของผู้ใช้ถนนไม่น้อย 60%	ประชาชนได้รับความสะดวกในการคมนาคม	กองช่าง
126	โครงการก่อสร้างถนน คสล. ต่อของเดิมซอยบ้านนายหลอด ถึงศาลปู่ตา บ้านหนองหญ้าขาว หมู่ที่ 5	เพื่อความสะดวกในการคมนาคมขนส่ง	ถนน คสล. กว้าง 4 เมตร ยาว 35 เมตร หนา 0.10 เมตร	-	-	55,800	55,800	55,800	ความพึงพอใจของผู้ใช้ถนนไม่น้อย 60%	ประชาชนได้รับความสะดวกในการคมนาคม	กองช่าง
127	โครงการก่อสร้างถนน คสล. ซอยบ้านนายสงวน ถึงบ้านนางพรจันทร์ บ้านหนองหญ้าขาว หมู่ที่ 5	เพื่อความสะดวกในการคมนาคมขนส่ง	ถนน คสล. กว้าง 5 เมตร ยาว 114 เมตร หนา 0.10 เมตร	-	-	191,500	191,500	191,500	ความพึงพอใจของผู้ใช้ถนนไม่น้อย 60%	ประชาชนได้รับความสะดวกในการคมนาคม	กองช่าง
128	โครงการก่อสร้างถนน คสล. จากถนนรอบโคกหนองเต็ง ถึง คลอง บ้านตะคร้อ หมู่ที่ 6	เพื่อความสะดวกในการคมนาคมขนส่ง	ถนน คสล. กว้าง 4 เมตร ยาว 484 เมตร หนา 0.10 เมตร	-	-	676,400	676,400	676,400	ความพึงพอใจของผู้ใช้ถนนไม่น้อย 60%	ประชาชนได้รับความสะดวกในการคมนาคม	กองช่าง
129	โครงการก่อสร้างถนน คสล. รอบหมู่บ้านคุ้มคอกเก่า จากบ้านนายวิฑูรย์ ถึงสะพานพัน เกิดโมลี บ้านสำพะเนียง หมู่ที่ 7	เพื่อความสะดวกในการคมนาคมขนส่ง	ถนน คสล. กว้าง 4 เมตร ยาว 305 เมตร หนา 0.10 เมตร	-	-	486,800	486,800	486,800	ความพึงพอใจของผู้ใช้ถนนไม่น้อย 60%	ประชาชนได้รับความสะดวกในการคมนาคม	กองช่าง

ที่	โครงการ	วัตถุประสงค์	เป้าหมาย (ผลผลิตของโครงการ)	งบประมาณและที่ผ่านมา					ตัวชี้วัด (KPI)	ผลที่คาดว่าจะได้รับ	หน่วยงาน รับผิดชอบ หลัก
				๒๕๖๑ (บาท)	๒๕๖๒ (บาท)	๒๕๖๓ (บาท)	๒๕๖๔ (บาท)	๒๕๖๕ (บาท)			
130	โครงการติดตั้งไฟฟ้าแสงสว่างสายพาดดับเส้นกลางหมู่บ้าน บ้านขาด หมู่ที่ 8	เพื่อให้ประชาชนในหมู่ที่มีไฟฟ้าแสงสว่างใช้ในเวลากลางคืน ป้องกันการก่อเหตุร้ายและลดอุบัติเหตุทางถนน	ติดตั้งไฟฟ้า ยาว 1,500 เมตร จำนวน 16 จุด ประกอบด้วย -โคมไฟชนิดหลอดฟลูออเรสเซนต์ -ติดตั้งชุดควบคุมเปิด ปิด จำนวน 1 ชุด -พาดสายอลูมิเนียมหุ้มฉนวนขนาด 25 ตร.มม.	-	-	172,800	172,800	172,800	จำนวนอุบัติเหตุและเหตุร้ายลดลง 80%	ลดอุบัติเหตุจากการจราจรได้และป้องกันการก่อเหตุร้ายต่างๆ	กองช่าง
	รวม 130 โครงการ			9,067,550	22,212,390	31,121,400	31,971,400	31,875,640			

รายละเอียดโครงการพัฒนา
แผนพัฒนาท้องถิ่น (พ.ศ.๒๕๖๑ - ๒๕๖๕)
องค์การบริหารส่วนตำบลลำพะเนียง

ยุทธศาสตร์จังหวัดที่ ๒ การลดความเหลื่อมล้ำ เพื่อยกระดับสังคมให้เป็นเมืองน่าอยู่ ตามแนวทางเศรษฐกิจพอเพียง

ยุทธศาสตร์การพัฒนาขององค์กรปกครองส่วนท้องถิ่นในเขตจังหวัดนครราชสีมา ยุทธศาสตร์ด้านการพัฒนาการท่องเที่ยว ศาสนา-วัฒนธรรมประเพณีและกีฬา

๗.ยุทธศาสตร์ด้านการพัฒนาการท่องเที่ยว ศาสนา-วัฒนธรรมประเพณีและกีฬา

๗.๑ แผนงานการศาสนาวัฒนธรรมและนันทนาการ

ที่	โครงการ	วัตถุประสงค์	เป้าหมาย (ผลผลิตของโครงการ)	งบประมาณและที่ผ่านมา					ตัวชี้วัด (KPI)	ผลที่คาดว่าจะได้รับ	หน่วยงาน รับผิดชอบ หลัก
				๒๕๖๑ (บาท)	๒๕๖๒ (บาท)	๒๕๖๓ (บาท)	๒๕๖๔ (บาท)	๒๕๖๕ (บาท)			
1	โครงการสนับสนุนอุปกรณ์ออกกำลังกายและอุปกรณ์กีฬาหมู่บ้าน	เพื่อให้ประชาชนในตำบลมีสุขภาพพลานามัยที่สมบูรณ์แข็งแรงทั้งทางด้านร่างกายและจิตใจ	หมู่บ้านได้รับการสนับสนุนอุปกรณ์ออกกำลังกายและอุปกรณ์กีฬาหมู่บ้านทุกหมู่บ้าน จำนวน 1 ครั้ง	60,000	60,000	60,000	60,000	60,000	ความพึงพอใจของประชาชนไม่น้อยกว่า ๖๐%	ประชาชนในตำบลมีร่างกายแข็งแรง ไม่เจ็บป่วยและรู้จักใช้เวลาว่างให้เกิดประโยชน์	กองการศึกษา
2	โครงการจัดการแข่งขันกีฬาลำพะเนียงเกมส์	เพื่อให้ประชาชนในตำบลมีสุขภาพพลานามัยที่สมบูรณ์แข็งแรงทั้งทางด้านร่างกายและจิตใจ	จัดการแข่งขันกีฬาตำบล จำนวน 1 ครั้ง	100,000	100,000	200,000	200,000	200,000	ความพึงพอใจของประชาชนไม่น้อยกว่า ๖๐%	ประชาชนในตำบลมีร่างกายแข็งแรง ไม่เจ็บป่วยและมีความสมัครสมานสามัคคี	กองการศึกษา
3	โครงการจัดการแข่งขันกีฬาเชื่อมสัมพันธ์กับส่วนราชการอื่น	เพื่อเชื่อมความสัมพันธ์ระหว่างคณะผู้บริหารสมาชิก อบต.ข้าราชการ	จัดการแข่งขันกีฬาเชื่อมความสัมพันธ์กับส่วนราชการอื่นอย่างน้อย ปีละ 1 ครั้ง	15,000	15,000	150,000	150,000	150,000	ความพึงพอใจของประชาชนไม่น้อยกว่า ๖๐%	เกิดความสัมพันธ์อันดีระหว่างหน่วยงานราชการ ต่างๆ	กองการศึกษา

ที่	โครงการ	วัตถุประสงค์	เป้าหมาย (ผลผลิตของโครงการ)	งบประมาณและที่ผ่านมา					ตัวชี้วัด (KPI)	ผลที่คาดว่าจะได้รับ	หน่วยงาน รับผิดชอบ หลัก
				๒๕๖๑ (บาท)	๒๕๖๒ (บาท)	๒๕๖๓ (บาท)	๒๕๖๔ (บาท)	๒๕๖๕ (บาท)			
4	โครงการส่งเสริมและอนุรักษ์วัฒนธรรมประเพณีลอยกระทง	เพื่อปลูกฝังให้เยาวชนรักในศิลปวัฒนธรรมท้องถิ่นและสืบทอดให้คงอยู่ตลอดไป	ประชาชนที่เข้าร่วมกิจกรรมส่งเสริมการอนุรักษ์ศิลปวัฒนธรรมท้องถิ่นจำนวน 500 คน	30,000	30,000	200,000	200,000	200,000	ความพึงพอใจของประชาชนไม่น้อยกว่า ๖๐%	เยาวชนรุ่นใหม่รู้จักและรักษาศิลปวัฒนธรรมท้องถิ่นให้คงอยู่สืบไป	กองการศึกษา
5	โครงการส่งเสริมและอนุรักษ์วัฒนธรรมประเพณีแห่เทียนเข้าพรรษา	เพื่อให้ประชาชนในตำบลรู้จักการส่งเสริมและอนุรักษ์วัฒนธรรมประเพณีไทยให้อยู่คู่สังคมไทยตลอดไป	ประชาชนที่เข้าร่วมกิจกรรมสืบสานประเพณีจำนวน 500 คน	30,000	30,000	200,000	200,000	200,000	ความพึงพอใจของประชาชนไม่น้อยกว่า ๖๐%	ประชาชนรู้จักการส่งเสริมและอนุรักษ์วัฒนธรรมประเพณีท้องถิ่นไทย	กองการศึกษา
6	โครงการส่งเสริมและอนุรักษ์วัฒนธรรมเนื่องในวันวิสาขบูชา	เสริมและอนุรักษ์วัฒนธรรมประเพณีไทยให้อยู่คู่สังคมไทยตลอดไป	ประชาชนที่เข้าร่วมกิจกรรมสืบสานประเพณีจำนวน 500 คน	30,000	30,000	200,000	200,000	200,000	ความพึงพอใจของประชาชนไม่น้อยกว่า ๖๐%	ประชาชนรู้จักการส่งเสริมและอนุรักษ์วัฒนธรรมประเพณีท้องถิ่นไทย	กองการศึกษา
7	อุดหนุนงานประเพณีบวงสรวงย่าโม	เพื่อเป็นการอนุรักษ์ขนบธรรมเนียมของจังหวัดนครราชสีมาให้คงอยู่	สนับสนุนการจัดงานบวงสรวงย่าโมที่จัดปีละครั้ง	10,000	10,000	20,000	20,000	20,000	ความพึงพอใจของประชาชนไม่น้อยกว่า ๖๐%	การจัดงานประสบความสำเร็จตามวัตถุประสงค์	กองการศึกษา/ อำเภอโนนแดง
	รวม 7 โครงการ			275,000	275,000	1,030,000	1,030,000	1,030,000			

รายละเอียดโครงการพัฒนา
แผนพัฒนาท้องถิ่น (พ.ศ.๒๕๖๑ - ๒๕๖๕)
องค์การบริหารส่วนตำบลลำพะเนียง

ยุทธศาสตร์จังหวัดที่ ๕ การพัฒนาระบบการบริหารจัดการภาครัฐ รองรับ Smart City, Mice City และด้านอื่น ๆ

ยุทธศาสตร์การพัฒนาขององค์กรปกครองส่วนท้องถิ่นในเขตจังหวัดนครราชสีมา ยุทธศาสตร์ด้านการบริหารจัดการบ้านเมืองที่ดี

๘.ยุทธศาสตร์ด้านการบริหารจัดการบ้านเมืองที่ดี

๘.๑ แผนงานบริหารงานทั่วไป

ที่	โครงการ	วัตถุประสงค์	เป้าหมาย (ผลผลิตของโครงการ)	งบประมาณและที่ผ่านมา					ตัวชี้วัด (KPI)	ผลที่คาดว่าจะได้รับ	หน่วยงาน รับผิดชอบ หลัก
				๒๕๖๑ (บาท)	๒๕๖๒ (บาท)	๒๕๖๓ (บาท)	๒๕๖๔ (บาท)	๒๕๖๕ (บาท)			
1	โครงการปรับปรุงภูมิทัศน์ รอบบริเวณที่ทำการ องค์การบริหารส่วนตำบล ลำพะเนียงเพื่อเป็นการ เพิ่มบรรยากาศที่ดีในการ ทำงาน	เพื่อเป็นการเพิ่ม บรรยากาศที่ดีใน การทำงานและ เข้ามาติดต่อ ราชการ	ปรับปรุงภูมิทัศน์โดยรอบที่ทำการใหม่	300,000	-	500,000	500,000	500,000	ความพึงพอใจ ของประชาชน ไม่น้อยกว่า ๖๐%	บรรยากาศโดยรวม ที่ทำการที่สวยงาม และเป็นการเพิ่ม ปริมาณต้นไม้	สำนักปลัด
2	โครงการก่อสร้างบ้านพัก ข้าราชการ	เพื่อลดค่าใช้จ่าย ค่าเช่าบ้านและ เพิ่มประสิทธิภาพ ในการให้บริการ ประชาชน	บ้านพักข้าราชการขนาด 3 ห้อง จำนวน 3 หลัง ตามแบบ มาตรฐาน อบต.	300,000	-	900,000	900,000	900,000	ความพึงพอใจ ของประชาชน ไม่น้อยกว่า ๖๐%	ข้าราชการมีเวลาใน การให้บริการเพิ่ม	สำนักปลัด
3	โครงการก่อสร้างศาลาพักผ่อน พักผ่อน	เพื่อให้ประชาชนผู้ มาติดต่อราชการ ใช้ในการพักผ่อน	ก่อสร้างศาลาจำนวน 2 หลัง ขนาดกว้าง 3 ม.ยาว 3.5 ม.	150,000	-	150,000	150,000	150,000	ความพึงพอใจ ของประชาชน ไม่น้อยกว่า ๖๐%	ประชาชนที่มา ติดต่อราชการได้มีที่ พักผ่อน	สำนักปลัด

ที่	โครงการ	วัตถุประสงค์	เป้าหมาย (ผลผลิตของโครงการ)	งบประมาณและที่ผ่านมา					ตัวชี้วัด (KPI)	ผลที่คาดว่าจะได้รับ	หน่วยงาน รับผิดชอบ หลัก
				๒๕๖๑ (บาท)	๒๕๖๒ (บาท)	๒๕๖๓ (บาท)	๒๕๖๔ (บาท)	๒๕๖๕ (บาท)			
4	โครงการปรับปรุงและตกแต่งภายในอาคารที่ทำการองค์การบริหารส่วนตำบลลำพะเนียง	เพื่อปรับปรุงและตกแต่งสถานที่ทำการให้มีสภาพเหมาะสมและสวยงามเหมาะในการให้บริการประชาชนและในการทำงาน	ปรับปรุงและตกแต่งภายในอาคารที่ทำการอบต.	100,000	-	300,000	300,000	300,000	ความพึงพอใจของประชาชนไม่น้อยกว่า ๖๐%	สถานที่ทำการมีความพร้อมและสะดวกในการให้บริการประชาชน	สำนักปลัด
5	โครงการเสริมสร้างศักยภาพให้ผู้บริหารสมาชิกพนักงานส่วนตำบลและลูกจ้าง	เพื่อเสริมสร้างศักยภาพให้ผู้บริหารสมาชิกพนักงานส่วนตำบลและลูกจ้างให้มีศักยภาพในการทำงาน	จำนวนบุคลากรที่ได้รับการเสริมสร้างให้มีศักยภาพ จำนวน 30 คน	100,000	100,000	100,000	100,000	100,000	ความพึงพอใจของประชาชนไม่น้อยกว่า ๖๐%	บุคลากรมีศักยภาพในการทำงานมากยิ่งขึ้น	สำนักปลัด
6	โครงการประชาสัมพันธ์กิจกรรมของอบต.ทุกรูปแบบ	เพื่อให้ประชาชนได้มีโอกาสเข้ามามีส่วนร่วมในกิจกรรมของอบต.และประชาสัมพันธ์งานต่างๆของอบต.	จัดทำวารสาร แผ่นพับ สิ่งพิมพ์ เพื่อประชาชนที่เข้าร่วมกิจกรรมของอบต.	10,000	10,000	50,000	50,000	50,000	ความพึงพอใจของประชาชนไม่น้อยกว่า ๖๐%	ประชาชนมีส่วนร่วมและเข้าใจบทบาทหน้าที่ของ อบต.	สำนักปลัด

ที่	โครงการ	วัตถุประสงค์	เป้าหมาย (ผลผลิตของโครงการ)	งบประมาณและที่ผ่านมา					ตัวชี้วัด (KPI)	ผลที่คาดว่าจะได้รับ	หน่วยงาน รับผิดชอบ หลัก
				๒๕๖๑ (บาท)	๒๕๖๒ (บาท)	๒๕๖๓ (บาท)	๒๕๖๔ (บาท)	๒๕๖๕ (บาท)			
7	โครงการจัดฝึกอบรม/ ทัศนศึกษาดูงาน	เพื่อจัดฝึกอบรม และทัศนศึกษาดู งานนำความรู้ที่ ได้รับมาพัฒนา หน่วยงาน/ดูงาน โครงการ พระราชดำริ	จำนวนผู้เข้าร่วมฝึกอบรมและ ทัศนศึกษาดูงาน จำนวน 100 คน	200,000	200,000	300,000	300,000	300,000	ความพึงพอใจ ของประชาชน ไม่น้อยกว่า ๖๐%	หน่วยงานมีการ พัฒนาและปรับปรุง การทำงานให้ดีขึ้น	สำนักปลัด
8	โครงการจัดหาเครื่องมือ เครื่องใช้ที่ทันสมัยอยู่ เสมอ	เพื่อให้มีเครื่องมือ เครื่องใช้ที่ทันสมัย ใช้อยู่เสมอ	จัดหาเครื่องมือเครื่องใช้ให้ ทันสมัย ครุภัณฑ์ต่างเช่น เครื่องพิมพ์ดีด คอมพิวเตอร์ โทรทัศน์ โต๊ะ เก้าอี้ เครื่องถ่าย เอกสาร เครื่องโทรสารฯ	200,000	200,000	200,000	200,000	200,000	ความพึงพอใจ ของประชาชน ไม่น้อยกว่า ๖๐%	มีเครื่องมือเครื่องใช้ เพียงพอและพร้อม ใช้งานอยู่เสมอ	สำนักปลัด
9	โครงการปรับปรุงและ ซ่อมแซมเครื่องมือ เครื่องใช้ให้พร้อมใช้ทุก โอกาส	เพื่อให้หน่วยงานมี เครื่องมือเครื่องใช้ พร้อมทุกโอกาส	เครื่องมือเครื่องใช้ที่ได้รับการ ปรับปรุงและซ่อมแซมครุภัณฑ์ ที่ชำรุด	100,000	100,000	100,000	100,000	100,000	ความพึงพอใจ ของประชาชน ไม่น้อยกว่า ๖๐%	หน่วยงานมี เครื่องมือเครื่องใช้ พร้อมทุกโอกาส	สำนักปลัด
10	การส่งเสริมการจัดทำ ข้อมูลระบบสารสนเทศ ชุมชน	สร้างความรู้ความ เข้าใจในงานระบบ สารสนเทศของ ชุมชนตลอดจน การนำข้อมูลไปใช้ ประโยชน์	ผู้นำชุมชน แกนนำกลุ่มองค์กร ประชาชนในหมู่บ้านจำนวน 12 หมู่บ้าน	60,000	60,000	60,000	60,000	60,000	ความพึงพอใจ ของประชาชน ไม่น้อยกว่า ๖๐%	ผู้นำองค์กรชุมชนมี ความเข้าใจระบบ ข้อมูลมากขึ้นและ นำไปใช้ประโยชน์ได้ มากขึ้น	สำนักปลัด

ที่	โครงการ	วัตถุประสงค์	เป้าหมาย (ผลผลิตของโครงการ)	งบประมาณและที่ผ่านมา					ตัวชี้วัด (KPI)	ผลที่คาดว่าจะได้รับ	หน่วยงาน รับผิดชอบ หลัก
				๒๕๖๑ (บาท)	๒๕๖๒ (บาท)	๒๕๖๓ (บาท)	๒๕๖๔ (บาท)	๒๕๖๕ (บาท)			
11	โครงการล้อมรั้วแนวเขต ที่ทำการองค์การบริหาร ส่วนตำบลสำพะเนียง (เพิ่มเติม)	เพื่อกั้นแนวเขตที่ ชัดเจนและป้องกัน สัตว์เลี้ยงเข้ามา รบกวน	กั้นรั้วรอบบริเวณที่ทำการ อบต. ขนาดสูง 1.5 เมตร ยาว 500 เมตร พร้อมป้ายโครงการ	350,000	-	350,000	350,000	350,000	ความพึงพอใจ ของประชาชน ไม่น้อยกว่า ๖๐%	อบต.สามารถ ดำเนินการพัฒนา พื้นที่ได้อย่างสะดวก และทำให้ต้นไม้ เจริญเติบโตได้ดี	สำนักปลัด
12	โครงการปรับปรุงป้ายที่ ทำการ อบต.สำพะเนียง เพื่อทำป้ายที่ทำการ อบต.ใหม่เข้าสู่ประชาคม อาเซียน(AEC)และยก สถานะเป็นเทศบาล	เพื่อทำป้ายที่ทำการ อบต.ใหม่เข้าสู่ ประชาคมอาเซียน (AEC)และยกสถานะ เป็นเทศบาล	ปรับปรุงที่ทำการ อบต.ขนาด กว้าง 10 ม.สูง 2 ม. พร้อม ตัวอักษรภาษาไทยและ ภาษาอังกฤษ	150,000	-	150,000	150,000	150,000	ความพึงพอใจ ของประชาชน ไม่น้อยกว่า 60 %	ประชาชนได้รับรู้ การการเข้าสู่ ประชาคมอาเซียน (AEC) และยก สถานะเป็นเทศบาล	สำนักปลัด
13	โครงการปรับปรุง – ซ่อมแซมอาคาร สำนักงาน	เพื่อปรับปรุงสถานที่ ทำงานให้มีสภาพ เหมาะสมในการ ให้บริการประชาชน และในการทำงาน	-ทาสีภายในและนอกอาคาร สำนักงาน พื้นที่ไม่น้อยกว่า 504 ตารางเมตร -เปลี่ยนฝ้าเพดานชั้นบน พื้นที่ไม่ น้อยกว่า 362 ตารางเมตร -ซ่อมแซมหลังคาสำนักงาน บางส่วน ฯลฯ	-	400,000	400,000	400,000	400,000	ความพึงพอใจ ของประชาชน ไม่น้อยกว่า ๖๐%	ประชาชนได้รับ ความสะดวกในการ มาติดต่อราชการ	สำนักปลัด
14	โครงการก่อสร้างหอ กระจายข่าว บ้านหัว ตลาด หมู่ที่ 4	เพื่อให้ประชาชนใน หมู่บ้านได้รับ ข่าวสารจากทาง เสียงตามสายได้ อย่างสะดวก	สายไฟ 1,000 เมตร ลำโพง 11.8 ตัว เครื่องขยายเสียง 300 w ไมค์ 1 ตัว	-	-	200,000	200,000	200,000	ความพึงพอใจ ของประชาชน ไม่น้อยกว่า 60 %	ประชาชนได้รับ ความสะดวกในการ คมนาคม	กองช่าง

ที่	โครงการ	วัตถุประสงค์	เป้าหมาย (ผลผลิตของโครงการ)	งบประมาณและที่ผ่านมา					ตัวชี้วัด (KPI)	ผลที่คาดว่าจะได้รับ	หน่วยงาน รับผิดชอบ หลัก
				๒๕๖๑ (บาท)	๒๕๖๒ (บาท)	๒๕๖๓ (บาท)	๒๕๖๔ (บาท)	๒๕๖๕ (บาท)			
15	โครงการก่อสร้างหอกระจายข่าว บ้านเก่า หมู่ที่ 11	เพื่อให้ประชาชนในหมู่บ้านได้รับข่าวสารจากทางเสียงตามสายได้อย่างสะดวก	สายไฟ 1,000 เมตร ลำโพง 11.8 ตัว เครื่องขยายเสียง 300 w ไมค์ 1 ตัว	200,000	-	200,000	200,000	200,000	ความพึงพอใจของประชาชน ไม่น้อยกว่า 60 %	ประชาชนได้รับความสะดวกในการคมนาคม	กองช่าง
16	โครงการก่อสร้างหอกระจายข่าว บ้านโนนไผ่ ที่ 10	เพื่อให้ประชาชนในหมู่บ้านได้รับข่าวสารจากทางเสียงตามสายได้อย่างสะดวก	สายไฟ 1,000 เมตร ลำโพง 11.8 ตัว เครื่องขยายเสียง 300 w ไมค์ 1 ตัว	-	-	200,000	200,000	200,000	ความพึงพอใจของประชาชน ไม่น้อยกว่า 60 %	ประชาชนได้รับความสะดวกในการคมนาคม	กองช่าง
	รวม 16 โครงการ			2,220,000	980,000	4,160,000	4,160,000	4,160,000			

๘.๒ แผนงานสร้างความเข้มแข็งของชุมชน

ที่	โครงการ	วัตถุประสงค์	เป้าหมาย (ผลผลิตของโครงการ)	งบประมาณและที่ผ่านมา					ตัวชี้วัด (KPI)	ผลที่คาดว่าจะได้รับ	หน่วยงาน รับผิดชอบ หลัก
				๒๕๖๑ (บาท)	๒๕๖๒ (บาท)	๒๕๖๓ (บาท)	๒๕๖๔ (บาท)	๒๕๖๕ (บาท)			
1	โครงการจัดการ เลือกตั้ง/ซ่อมสมาชิก สภา อบต.และผู้บริหาร ท้องถิ่นและสนับสนุน การเลือกตั้ง สส.และ สว.	เพื่อจัดการ เลือกตั้งซ่อม สมาชิกสภาอบต. และผู้บริหาร ท้องถิ่นและ สนับสนุนการ เลือกตั้ง สส.และ สว.	จัดการเลือกตั้งซ่อมสมาชิก สภา อบต.และผู้บริหาร ท้องถิ่นและสนับสนุนการ เลือกตั้ง สส.และ สว.	50,000	500,000	500,000	500,000	500,000	ความพึงพอใจ ของประชาชน ไม่น้อยกว่า ๖๐%	เพื่อให้ได้ผู้บริหาร และสมาชิกสภา ท้องถิ่นที่มาจาก การเลือกตั้งและ สนับสนุนการ เลือกตั้ง สส.และ สว.	สำนักปลัด
2	โครงการ อบต.เคลื่อนที่	เพื่อบริการและ รับทราบปัญหา ของประชาชนใน พื้นที่	ให้บริการเคลื่อนที่กับ ประชาชน 12 หมู่บ้าน	20,000	20,000	50,000	50,000	50,000	ความพึงพอใจ ของประชาชน ไม่น้อยกว่า 60 %	บริการเคลื่อนที่ รับทราบปัญหาของ ประชาชนเพื่อหา แนวทางแก้ไข	สำนักปลัด
3	โครงการจัดเวที ประชาคมระดับตำบล/ หมู่บ้าน	เพื่อเปิดโอกาสให้ ประชาชนได้แสดง ความคิดเห็นใน การทำงานร่วมกัน	จัดเวทีประชาคมในตำบล จำนวน 6 ครั้ง	10,000	10,000	30,000	30,000	30,000	ความพึงพอใจ ของประชาชน ไม่น้อยกว่า ๖๐%	ประชาชนมีส่วนร่วม และมีโอกาสได้แสดง ความคิดเห็น	สำนักปลัด
	รวม 3 โครงการ			80,000	530,000	580,000	580,000	580,000			

รายละเอียดโครงการพัฒนา
แผนพัฒนาท้องถิ่น (พ.ศ.๒๕๖๑ - ๒๕๖๕)
องค์การบริหารส่วนตำบลลำพะเนียง

ยุทธศาสตร์จังหวัดที่ ๔ การเสริมสร้างความมั่นคงทุกมิติ เพื่อปกป้องสถาบันหลักของชาติ และความปลอดภัยในชีวิตและทรัพย์สินของประชาชน
 ยุทธศาสตร์การพัฒนาขององค์กรปกครองส่วนท้องถิ่นในเขตจังหวัดนครราชสีมา ยุทธศาสตร์ด้านการรักษาความปลอดภัยในชีวิตและทรัพย์สิน
 ๙.ยุทธศาสตร์ด้านการรักษาความปลอดภัยในชีวิตและทรัพย์สิน

๙.๑ แผนงานการรักษาความสงบภายใน

ที่	โครงการ	วัตถุประสงค์	เป้าหมาย (ผลผลิตของโครงการ)	งบประมาณและที่ผ่านมา					ตัวชี้วัด (KPI)	ผลที่คาดว่าจะได้รับ	หน่วยงาน รับผิดชอบ หลัก
				๒๕๖๑ (บาท)	๒๕๖๒ (บาท)	๒๕๖๓ (บาท)	๒๕๖๔ (บาท)	๒๕๖๕ (บาท)			
1	โครงการฝึกอบรม/ฝึก ทบทวนอาสาสมัคร ป้องกันภัยฝ่ายพล เรือน	เพื่อให้ประชาชนได้รับ ความรู้และมีทักษะใน การป้องกันภัยอันตราย ต่าง ๆ	ประชาชนที่เข้ารับการ ฝึกอบรมจำนวน 1 รุ่น	150,000	150,000	200,000	200,000	200,000	ความพึงพอใจ ของประชาชน ไม่น้อยกว่า ๖๐%	หมู่บ้านมีความสงบ เรียบร้อยมากยิ่งขึ้น	สำนักปลัด
2	โครงการฝึกอบรม/ ทบทวนลูกเสือ ชาวบ้าน	เพื่อให้ตำบลลำพะเนียง มีกลุ่มมวลชนที่เข้มแข็ง จากการรวมกลุ่มของ ประชาชนในตำบล	กลุ่มลูกเสือชาวบ้านในเขต ตำบลทั้ง 12หมู่บ้านไม่น้อย กว่า 200 คน	100,000	100,000	150,000	150,000	150,000	ความพึงพอใจ ของประชาชน ไม่น้อยกว่า ๖๐%	เกิดความสมัคร สมานสามัคคีใน หมู่บ้านสร้างความ เข้มแข็งให้ชุมชน	สำนักปลัด
3	โครงการติดตั้งกล้อง วงจรปิด(CCTV)ใน สำนักงาน อบต.ลำ พะเนียง	เพื่อความปลอดภัยของ ทรัพย์สินทางเพื่อความ ปลอดภัยของทรัพย์สิน ทางภายในสำนักงาน	ทำการติดตั้งกล้องวงจรปิด(CCTV)ตามจุดในสำนักงาน	30,000	-	150,000	150,000	150,000	ความพึงพอใจ ของประชาชน ไม่น้อยกว่า ๖๐%	ทรัพย์สินของทาง ราชการมีความ ปลอดภัยมากขึ้น	สำนักปลัด

ที่	โครงการ	วัตถุประสงค์	เป้าหมาย (ผลผลิตของโครงการ)	งบประมาณและที่ผ่านมา					ตัวชี้วัด (KPI)	ผลที่คาดว่าจะได้รับ	หน่วยงาน รับผิดชอบ หลัก
				๒๕๖๑ (บาท)	๒๕๖๒ (บาท)	๒๕๖๓ (บาท)	๒๕๖๔ (บาท)	๒๕๖๕ (บาท)			
4	อุดหนุนโครงการพลังแผ่นดิน	เพื่ออำนวยความสะดวกในการดำเนินการพลังแผ่นดินในทุกหมู่บ้าน	สนับสนุนพลังแผ่นดินทุกหมู่บ้านละ 10,000บาทในการดำเนินงาน	120,000	120,000	120,000	120,000	120,000	ความพึงพอใจของประชาชนไม่น้อยกว่า ๖๐%	การดำเนินงานพลังแผ่นดินได้รับการร่วมมือและประสบความสำเร็จ	สำนักปลัด/อำเภอโนนแดง
5	อุดหนุนโครงการอบรมหมู่บ้านชุมชนและมวลชนสัมพันธ์ (ชมส.)	พัฒนาความรู้สร้างความสามัคคีและการมีส่วนร่วมในการรับรู้ข้อมูลข่าวสารรวมถึงการแก้ไขปัญหาอาชญากรรมยาเสพติดร่วมกับทางตำรวจ	หมู่บ้านในเขตตำบลลำพะเนียงปีละ 1 หมู่บ้าน	20,000	20,000	20,000	20,000	20,000	ความพึงพอใจของประชาชนไม่น้อยกว่า ๖๐%	การประสานความร่วมมือและช่วยเหลือในการแจ้งเบาะแสข้อมูลต่างๆ ให้ตำรวจได้รับทราบ	สำนักปลัด/สภ.โนนแดง
6	อุดหนุนการฝึกอบรมทบทวนตำรวจหมู่บ้าน	ให้ประชาชนมีส่วนร่วมในการป้องกันตนเองและช่วยเหลือการปฏิบัติงานขอเจ้าหน้าที่ตำรวจและระงับเหตุเบื้องต้น	ให้ประชาชนมีส่วนร่วมในการป้องกันตนเองและช่วยเหลือการปฏิบัติงานขอเจ้าหน้าที่ตำรวจและระงับเหตุเบื้องต้น	100,000	100,000	100,000	100,000	100,000	ความพึงพอใจของประชาชนไม่น้อยกว่า ๖๐%	ประชาชนและองค์กรปกครองส่วนท้องถิ่นมีส่วนร่วมในการป้องกันปราบปราม/ลดอาชญากรรมในชุมชน	สำนักปลัด/สภ.โนนแดง
7	โครงการฝึกอบรมกู้ชีพกู้ภัย	เพื่อให้ประชาชนได้รับความรู้และมีทักษะในกู้ชีพ กู้ภัย	ประชาชนที่เข้ารับการฝึกอบรมจำนวน 1 รุ่น	100,000	100,000	100,000	100,000	100,000	ความพึงพอใจของประชาชนไม่น้อยกว่า ๖๐%	ประชาชนมีความรู้ในการช่วยเหลือผู้ประสบภัย	สำนักปลัด
	รวม 7 โครงการ			620,000	590,000	840,000	840,000	840,000			

๙.๒ แผนงานสร้างความเข้มแข็งของชุมชน

ที่	โครงการ	วัตถุประสงค์	เป้าหมาย (ผลผลิตของโครงการ)	งบประมาณและที่ผ่านมา					ตัวชี้วัด (KPI)	ผลที่คาดว่าจะได้รับ	หน่วยงาน รับผิดชอบ หลัก
				๒๕๖๑ (บาท)	๒๕๖๒ (บาท)	๒๕๖๓ (บาท)	๒๕๖๔ (บาท)	๒๕๖๕ (บาท)			
1	โครงการป้องกันและแก้ไข ปัญหาอุบัติเหตุทางถนน ในช่วงเทศกาลสงกรานต์	เพื่อเป็นการลดการ เกิดอุบัติเหตุจากการ ใช้ถนนในช่วงเทศกาล สงกรานต์	ลดจำนวนอุบัติเหตุและ จำนวนผู้บาดเจ็บและ เสียชีวิตจากการคมนาคม บนท้องถนน	50,000	50,000	50,000	50,000	50,000	ความพึงพอใจ ของประชาชน ไม่น้อยกว่า ๖๐%	จำนวนครั้งอุบัติเหตุ ทางถนนลดลงและลด ค่าใช้จ่ายจากการ สูญเสียที่เกิดจาก อุบัติเหตุ	สำนักปลัด
2	โครงการป้องกันและแก้ไข ปัญหาอุบัติเหตุทางถนน ในช่วงเทศกาลปีใหม่	เพื่อเป็นการลดการ เกิดอุบัติเหตุจากการ ใช้ถนนในช่วงเทศกาล ปีใหม่	ลดจำนวนอุบัติเหตุและ จำนวนผู้บาดเจ็บและ เสียชีวิตจากการคมนาคม บนท้องถนน	50,000	50,000	50,000	50,000	50,000	ความพึงพอใจ ของประชาชน ไม่น้อยกว่า ๖๐%	จำนวนครั้งอุบัติเหตุ ทางถนนลดลงและ ลดค่าใช้จ่ายจากการ สูญเสียที่เกิดจาก อุบัติเหตุ	สำนักปลัด
3	โครงการในการปกป้อง สถาบันสำคัญของชาติ	เพื่อให้ประชาชนใน ตำบลสำพะเนียงได้ ระลึกและจดจำวัน สำคัญของชาติรวมถึง การแสดงถึงความ จงรักภักดีต่อสถาบัน สถาบันสำคัญของชาติ	สนับสนุนการจัดกิจกรรม วันสำคัญของชาติและ กิจกรรมปกป้องสถาบัน สำคัญของในเขตพื้นที่ ตำบลสำพะเนียง	100,000	100,000	100,000	100,000	100,000	ความพึงพอใจ ของประชาชน ไม่น้อยกว่า ๖๐%	ประชาชนในตำบลสำ พะเนียงระลึกถึงวัน สำคัญของชาติรวมถึง การร่วมกิจกรรม ปกป้องสถาบันสำคัญ ของชาติ	สำนักปลัด
4	โครงการเสริมสร้างความ จงรักภักดี ต่อสถาบัน	เพื่อให้ประชาชนใน ตำบลสำพะเนียงได้ แสดงถึงความ จงรักภักดีต่อสถาบัน สำคัญของชาติ	สนับสนุนกิจกรรม จิต อาสาและประชาชนใน ตำบลสำพะเนียง	200,000	200,000	200,000	200,000	200,000	ความพึงพอใจ ของประชาชน ไม่น้อยกว่า ๖๐%	ประชาชนจิตอาสา ในตำบลสำพะเนียง ได้ร่วมกิจกรรมเสริม ความจงรักภักดีต่อ สถาบัน	สำนักปลัด
	รวม 4 โครงการ			400,000	400,000	400,000	400,000	400,000			

รายละเอียดโครงการพัฒนา
แผนพัฒนาท้องถิ่น (พ.ศ.๒๕๖๑ - ๒๕๖๕)
องค์การบริหารส่วนตำบลลำพะเนียง

ยุทธศาสตร์จังหวัดที่ ๒ บริหารจัดการทรัพยากรธรรมชาติ สิ่งแวดล้อม ให้มีความสมบูรณ์อย่างยั่งยืนตามแนวทางเศรษฐกิจพอเพียงและยกระดับอุทยานธรณีโคราชสู่
อุทยานธรณีโลก

ยุทธศาสตร์การพัฒนาขององค์กรปกครองส่วนท้องถิ่นในเขตจังหวัดนครราชสีมา ยุทธศาสตร์ด้านการอนุรักษ์ทรัพยากรธรรมชาติและสิ่งแวดล้อม

๑๐.ยุทธศาสตร์ด้านการอนุรักษ์ทรัพยากรธรรมชาติและสิ่งแวดล้อม

๑๐.๑ แผนงานการเกษตร

ที่	โครงการ	วัตถุประสงค์	เป้าหมาย (ผลผลิตของโครงการ)	งบประมาณและที่ผ่านมา					ตัวชี้วัด (KPI)	ผลที่คาดว่าจะได้รับ	หน่วยงาน รับผิดชอบ หลัก
				๒๕๖๑ (บาท)	๒๕๖๒ (บาท)	๒๕๖๓ (บาท)	๒๕๖๔ (บาท)	๒๕๖๕ (บาท)			
1	โครงการกำจัดวัชพืช ในลำห้วยในเขตตำบล ลำพะเนียง	เพื่อเป็นการพัฒนา สภาพแวดล้อมและไม่ กีดขวางทางน้ำ	ดำเนินการกำจัดวัชพืชที่กีด ขวางทางน้ำในเขตพื้นที่ตำบล ลำพะเนียง	10,000	10,000	50,000	50,000	50,000	ความพึงพอใจ ของประชาชน ไม่น้อยกว่า ๖๐%	ทำให้มีแหล่งน้ำดิบ สำหรับการผลิต	สำนักปลัด
2	โครงการปลูกป่าใน เขตตำบลลำพะเนียง	เพื่อร่วมเฉลิมพระ เกียรติฯและเป็นการ อนุรักษ์ดินให้มีสภาพ ที่เหมาะสมแก่การ เพาะปลูก	ปลูกป่าไม่น้อยกว่า 1,000 กล้าในบริเวณที่สาธารณะใน ตำบล	10,000	10,000	50,000	50,000	50,000	ความพึงพอใจ ของประชาชน ไม่น้อยกว่า ๖๐%	สามารถปรับปรุง คุณภาพดินให้ดีขึ้น และช่วยในการกัก เก็บน้ำ	สำนักปลัด
3	โครงการหญ้าแฝกใน เขตตำบลลำพะเนียง	เพื่อร่วมเฉลิมพระ เกียรติฯและเป็นการ อนุรักษ์ดินให้มีสภาพ ที่เหมาะสมแก่การ เพาะปลูก	ปลูกหญ้าแฝกในบริเวณที่ สาธารณะในตำบล	10,000	10,000	30,000	30,000	30,000	ความพึงพอใจ ของประชาชน ไม่น้อยกว่า ๖๐%	สามารถปรับปรุง คุณภาพดินให้ดีขึ้น และช่วยในพังทลาย ของหน้าดินการกัก เก็บน้ำ	สำนักปลัด

ที่	โครงการ	วัตถุประสงค์	เป้าหมาย (ผลผลิตของโครงการ)	งบประมาณและที่ผ่านมา					ตัวชี้วัด (KPI)	ผลที่คาดว่าจะได้รับ	หน่วยงาน รับผิดชอบ หลัก
				๒๕๖๑ (บาท)	๒๕๖๒ (บาท)	๒๕๖๓ (บาท)	๒๕๖๔ (บาท)	๒๕๖๕ (บาท)			
4	โครงการรณรงค์ให้มีการปลูกป่าทดแทน ปลูกต้นไม้สองข้างทาง	เพื่อเพิ่มพื้นที่ป่าไม้ และทดแทนป่าไม้ที่ถูก ทำลาย	การรณรงค์ให้มีการปลูกป่า ทดแทนปลูกต้นไม้สองข้างทาง จำนวน 1 ครั้ง	3,000	3,000	10,000	10,000	10,000	ความพึงพอใจ ของประชาชน ไม่น้อยกว่า ๖๐%	มีพื้นที่ป่าไม้เพิ่มมาก ขึ้นและทำให้สภาพ ภูมิอากาศและ สิ่งแวดล้อมดีขึ้น	สำนักปลัด
5	โครงการรณรงค์ ประชาสัมพันธ์ให้ อนุรักษ์ ทรัพยากรธรรมชาติ และสิ่งแวดล้อม	เพื่อให้ประชาชนรู้จัก การรักษานูรักษ์ ทรัพยากรธรรมชาติ และสิ่งแวดล้อม รวมทั้งเห็นคุณค่าของ การอนุรักษ์ ทรัพยากรธรรมชาติ และสิ่งแวดล้อม	รณรงค์ประชาสัมพันธ์ให้ อนุรักษ์ทรัพยากรธรรมชาติ และสิ่งแวดล้อมจำนวน 1 ครั้ง	3,000	3,000	10,000	10,000	10,000	ความพึงพอใจ ของประชาชน ไม่น้อยกว่า ๖๐%	ประชาชนรู้คุณค่า ของ ทรัพยากรธรรมชาติ และสิ่งแวดล้อม น้ำประปาและ ป้องกันน้ำท่วมได้	สำนักปลัด
6	โครงการรณรงค์และ กำจัดขยะในชุมชน	เพื่อเป็นลดขยะใน ชุมชนและเป็นการ ตอบแทนสังคม	ผู้นำ,เยาวชนในเขตตำบลสำ พะเนียง รวม 50 คน	10,000	10,000	10,000	10,000	10,000	ความพึงพอใจ ของประชาชน ไม่น้อยกว่า ๖๐%	ชุมชนในตำบลสำ พะเนียงดูสะอาดน่า อยู่	สำนักปลัด
7	โครงการสอบแนวเขต และปักหลักเขตที่ สาธารณประโยชน์ ใน เขตตำบลสำพะเนียง	เพื่อป้องกันการบุกรุก ที่สาธารณประโยชน์	สอบแนวเขตและปักหลักเขตที่ สาธารณประโยชน์ในเขต ตำบลสำพะเนียง หมู่ที่ 1 - 12	50,000	50,000	50,000	50,000	50,000	ความพึงพอใจ ของประชาชน ไม่น้อยกว่า ๖๐%	ที่ดิน สาธารณประโยชน์ โดนบุกรุกน้อยลง	สำนักปลัด
8	โครงการขึ้นทะเบียน นสล. โนนไผ่ โนนย่า มนต์ เป็นเขต สาธารณประโยชน์ บ้านคู หมู่ที่ ๑	เพื่อป้องกันการบุกรุก ที่สาธารณประโยชน์	ทะเบียน นสล. โนนไผ่ โนน หญ้ามนต์ เป็นเขต สาธารณประโยชน์ จำนวน ๒ แปลง	50,000	50,000	50,000	50,000	50,000	ความพึงพอใจ ของประชาชน ไม่น้อยกว่า ๖๐%	ที่ดิน สาธารณประโยชน์ เพิ่มมากขึ้น	สำนักปลัด

ที่	โครงการ	วัตถุประสงค์	เป้าหมาย (ผลผลิตของโครงการ)	งบประมาณและที่ผ่านมา					ตัวชี้วัด (KPI)	ผลที่คาดว่าจะได้รับ	หน่วยงาน รับผิดชอบ หลัก
				๒๕๖๑ (บาท)	๒๕๖๒ (บาท)	๒๕๖๓ (บาท)	๒๕๖๔ (บาท)	๒๕๖๕ (บาท)			
9	โครงการเพาะพันธุ์ กล้าไม้	เพื่อเป็นเพาะพันธุ์กล้า ไม้และนำไปปลูกใน พื้นที่ตำบลสำพะเนียง	เพาะพันธุ์กล้าไม้จำนวน 50,000 ต้น	-	50,000	50,000	50,000	50,000	ความพึงพอใจ ของประชาชน ไม่น้อยกว่า ๖๐%	จำนวนป่าไม้ในเขต ตำบลมีจำนวน เพิ่มขึ้น	สำนักปลัด
10	โครงการอนุรักษ์พันธ์ พืชหายาก	เพื่ออนุรักษ์พันธ์พืชใน ท้องและพันธ์พืชหา ยาก	เพาะพันธุ์กล้าไม้พันธ์พืชหายาก	-	-	50,000	50,000	50,000	ความพึงพอใจ ของประชาชน ไม่น้อยกว่า ๖๐%	เป็นแหล่งเรียนรู้ ให้กับประชาชนใน เขตตำบลสำพะเนียง	สำนักปลัด
	รวม 10 โครงการ			146,000	196,000	360,000	360,000	360,000			

๑๐.๒ แผนงานเคหะและชุมชน

ที่	โครงการ	วัตถุประสงค์	เป้าหมาย (ผลผลิตของโครงการ)	งบประมาณและที่ผ่านมา					ตัวชี้วัด (KPI)	ผลที่คาดว่าจะได้รับ	หน่วยงาน รับผิดชอบ หลัก
				๒๕๖๑ (บาท)	๒๕๖๒ (บาท)	๒๕๖๓ (บาท)	๒๕๖๔ (บาท)	๒๕๖๕ (บาท)			
1	โครงการจัดหาที่ทิ้งขยะให้ครบทุกหมู่บ้านและภาชนะจัดเก็บขยะอย่างเหมาะสม	เพื่อให้ประชาชนมีที่ทิ้งขยะที่ถูกสุขลักษณะ	หมู่บ้านในตำบลมีที่ทิ้งขยะครบทุกหมู่บ้าน	150,000	150,000	300,000	300,000	300,000	ความพึงพอใจของประชาชนไม่น้อยกว่า ๖๐%	ชุมชนมีความสะอาดและเป็น	สำนักปลัด
2	โครงการก่อสร้างที่ทิ้งสิ่งปฏิกูล	เพื่อให้ประชาชนเป็นที่ทิ้งและกำจัดขยะของตำบลสำพะเนียง	บ่อขยะจำนวน 1 บ่อ ตามแบบ มาตรฐาน สำนักงานทรัพยากรธรรมชาติและสิ่งแวดล้อมจังหวัดนครราชสีมา	300,000	300,000	300,000	300,000	300,000	ความพึงพอใจของประชาชนไม่น้อยกว่า ๖๐%	ชุมชนมีความสะอาดและเป็นระเบียบเรียบร้อยลดปัญหาขยะได้	สำนักปลัด
	รวม 2 โครงการ			450,000	450,000	600,000	600,000	600,000			

รายละเอียดโครงการพัฒนา
แผนพัฒนาท้องถิ่น (พ.ศ.๒๕๖๑ - ๒๕๖๕) เกินศักยภาพ
องค์การบริหารส่วนตำบลลำพะเนียง

ยุทธศาสตร์จังหวัดที่ ๓ บริหารจัดการทรัพยากรธรรมชาติ สิ่งแวดล้อม ให้มีความสมบูรณ์อย่างยั่งยืนตามแนวทางเศรษฐกิจพอเพียงและยกระดับอุทยานธรณีโคราชสู่

อุทยานธรณีโลก

ยุทธศาสตร์การพัฒนาขององค์กรปกครองส่วนท้องถิ่นในเขตจังหวัดนครราชสีมา ยุทธศาสตร์การสานต่อแนวทางพระราชพระราชดำริ

๑.ยุทธศาสตร์การสานต่อแนวทางพระราชพระราชดำริ

๑.๑ แผนงานการเกษตร

ที่	โครงการ	วัตถุประสงค์	เป้าหมาย (ผลผลิตของโครงการ)	งบประมาณและที่ผ่านมา					ตัวชี้วัด (KPI)	ผลที่คาดว่าจะได้รับ	หน่วยงาน รับผิดชอบ หลัก
				๒๕๖๑ (บาท)	๒๕๖๒ (บาท)	๒๕๖๓ (บาท)	๒๕๖๔ (บาท)	๒๕๖๕ (บาท)			
1	โครงการขุดลอกคูประตั้น คูโมตรี คูห้วนอน หมู่ที่ 1 (เพิ่มเติม)	เพื่อให้ชาวบ้านมีน้ำใช้ในการอุปโภคบริโภคและใช้ในการเกษตรอย่างทั่วถึง	ขุดลอกคูประตั้น คูโมตรี คูห้วนอนขนาดกว้าง 48 ม. ยาว 700 ม. ลึก 3 ม. ปริมาณดินขุด 100,800 ลบ.ม . พร้อมป้ายโครงการ 1 ป้าย	1,000,000	1,000,000	-	-	-	ความพึงพอใจของชาวบ้านมีน้ำใช้ไม่น้อยกว่า 60%	ช่วยแก้ปัญหาการขาดแคลนน้ำในการเกษตร ,เลี้ยงสัตว์และมีน้ำใช้ในการอุปโภคบริโภค	กองช่าง/ จ.นม
2	โครงการขุดลอกคลอง หนองเรือถึงหนองกรด บ้านชาติ หมู่ที่ 8	เพื่อให้ชาวบ้านมีน้ำใช้ในการอุปโภคบริโภคและใช้ในการเกษตรอย่างทั่วถึง	ขุดลอกคลองขนาดกว้าง 25 ม. ยาว 1,000 ม. ลึก 3 เมตร พร้อมป้ายโครงการ 1 ป้าย	1,000,000	1,000,000	1,000,000	1,000,000	1,000,000	ความพึงพอใจของชาวบ้านมีน้ำใช้ไม่น้อยกว่า 60%	ช่วยแก้ปัญหาการขาดแคลนน้ำในการเกษตร,เลี้ยงสัตว์และมีน้ำใช้ในการอุปโภคบริโภค	กองช่าง/ จ.นม
3	โครงการขุดลอกคลองจาก ฝายนางตุ้ถึงหนองวิจิต บ้านชาติ หมู่ที่ 8	เพื่อให้ชาวบ้านมีน้ำใช้ในการอุปโภคบริโภคและใช้ในการเกษตรอย่างทั่วถึง	ขุดลอกขนาดกว้าง 25 เมตร ยาว 1,000 เมตร ลึก 1.50 เมตร พร้อมป้ายโครงการ 1 ป้าย	1,000,000	1,000,000	1,000,000	1,000,000	1,000,000	ความพึงพอใจของชาวบ้านมีน้ำใช้ไม่น้อยกว่า 60%	ช่วยแก้ปัญหาการขาดแคลนน้ำในการเกษตร,เลี้ยงสัตว์และมีน้ำใช้ในการอุปโภคบริโภค	กองช่าง/ จ.นม
4	โครงการขุดลอกหนองกระ หุ่ม บ้านหวาย หมู่ที่ 9	เพื่อให้ชาวบ้านมีน้ำใช้ในการอุปโภคบริโภคและใช้ในการเกษตรอย่างทั่วถึง	ขุดลอก เนื้อที่ 7 ไร่ ลึก 1.50 ม. พร้อมป้ายโครงการ 1 ป้าย	1,000,000	1,000,000	1,000,000	1,000,000	1,000,000	ความพึงพอใจของชาวบ้านมีน้ำใช้ไม่น้อยกว่า 60%	ช่วยแก้ปัญหาการขาดแคลนน้ำในการเกษตร ,เลี้ยงสัตว์และมีน้ำใช้ในการอุปโภคบริโภค	กองช่าง/ จ.นม

ที่	โครงการ	วัตถุประสงค์	เป้าหมาย (ผลผลิตของโครงการ)	งบประมาณและที่ผ่านมา					ตัวชี้วัด (KPI)	ผลที่คาดว่าจะได้รับ	หน่วยงาน รับผิดชอบ หลัก
				๒๕๖๑ (บาท)	๒๕๖๒ (บาท)	๒๕๖๓ (บาท)	๒๕๖๔ (บาท)	๒๕๖๕ (บาท)			
5	โครงการขุดลอกหนองตาแก้ว บ้านหวาย หมู่ที่ ๙	เพื่อให้ชาวบ้านมีน้ำใช้ ในการอุปโภคบริโภค และใช้ในการเกษตร อย่างทั่วถึง	ขุดลอก เนื้อที่ 10 ไร่ ลึก 1.50 ม.พร้อมป้าย โครงการ 1 ป้าย	1,200,000	1,200,000	1,200,000	1,200,000	1,200,000	ความพึงพอใจ ของชาวบ้านไม่ น้อยกว่า 60%	ช่วยแก้ปัญหาการขาด แคลนน้ำในการเกษตร ,เลี้ยงสัตว์และมีน้ำใช้ใน การอุปโภคบริโภค	กองช่าง/ จ.นม
6	โครงการขุดลอกอ่างเก็บ น้ำสาธารณะประโยชน์ ดอนบ้านเก่า หมู่ที่ 11	เพื่อให้ชาวบ้านมีน้ำใช้ ในการอุปโภคบริโภค และใช้ในการเกษตร อย่างทั่วถึง	ขุดอ่างเก็บน้ำ เนื้อที่ 50 ไร่ ลึก 3 ม. พร้อมป้าย โครงการ 1 ป้าย	3,500,000	3,500,000	3,500,000	3,500,000	3,500,000	ความพึงพอใจ ของชาวบ้านมี น้ำใช้ไม่น้อยกว่า 60%	ช่วยแก้ปัญหาการขาด แคลนน้ำในการเกษตร ,เลี้ยงสัตว์และมีน้ำใช้ใน การอุปโภคบริโภค	กองช่าง/ จ.นม
7	โครงการก่อสร้างระบบหอ กระจายน้ำพลังงาน แสงอาทิตย์พร้อมวางท่อที่ อ่างเก็บน้ำแก้มลิงป่าไทร บ้านขาด หมู่ที่ 8	เพื่อกระจายให้ชาวบ้าน มีน้ำใช้ในการอุปโภค บริโภค,เลี้ยงสัตว์และใช้ ในการเกษตรอย่างทั่วถึง	ก่อสร้างระบบหอ กระจายน้ำพลังงาน แสงอาทิตย์พร้อมวางท่อ ที่อ่างเก็บน้ำแก้มป่าไทร ลิง	-	3,000,000	3,000,000	3,000,000	3,000,000	ความพึงพอใจ ของชาวบ้านมี น้ำใช้ไม่น้อยกว่า 60%	ช่วยแก้ปัญหาการขาด แคลนน้ำในการเกษตร ,เลี้ยงสัตว์และมีน้ำใช้ใน การอุปโภคบริโภค	กองช่าง/ จ.นม
8	โครงการก่อสร้างบล็อก คอนกรีตข้ามห้วยยางตรง นาลุงนูด้านทิศตะวันตก ของหมู่บ้าน บ้านคู หมู่ ที่ 1	เพื่อให้ประชาชน หมู่ที่ 1 มี เส้นทางสัญจรข้ามคลองเก็บ กักน้ำใช้ในฤดูแล้งช่วย ระบายน้ำลดปัญหาน้ำท่วม	ขนาดบล็อกคอนกรีต (ท่อลอดเหลี่ยม) (1.80x1.80) กว้าง 4 เมตร จำนวน 15 ช่อง	-	2,250,000	2,250,000	2,250,000	2,250,000	ความพึงพอใจ ของชาวบ้านไม่ น้อยกว่า 60%	ชาวที่มีทางสัญจร สะดวกในการเดินทาง และมีน้ำใช้อุปโภค บริโภค	กองช่าง/ จ.นม
9	โครงการขุดลอกลำห้วยหัว ตลาด พร้อมขนย้ายดิน บ้านหัวตลาด หมู่ที่ 4	เพื่อให้ชาวบ้านมีน้ำใช้ ในการอุปโภคบริโภค ,เลี้ยงสัตว์และใช้ใน การเกษตรอย่างทั่วถึง	ขุดลอกขนาด กว้าง 40 เมตร ยาว 1,200 เมตร ลึกรวมเฉลี่ย 1.50 เมตร	-	3,825,000	3,825,000	3,825,000	3,825,000	ความพึงพอใจ ของชาวบ้านมี น้ำใช้ไม่น้อยกว่า 60%	ช่วยแก้ปัญหาการขาด แคลนน้ำในการเกษตร ,เลี้ยงสัตว์และมีน้ำใช้ใน การอุปโภคบริโภค	กองช่าง/ จ.นม

ที่	โครงการ	วัตถุประสงค์	เป้าหมาย (ผลผลิตของโครงการ)	งบประมาณและที่ผ่านมา					ตัวชี้วัด (KPI)	ผลที่คาดว่าจะได้รับ	หน่วยงาน รับผิดชอบ หลัก
				๒๕๖๑ (บาท)	๒๕๖๒ (บาท)	๒๕๖๓ (บาท)	๒๕๖๔ (บาท)	๒๕๖๕ (บาท)			
10	โครงการชุดลอกสระศาลปู่ตาต่อของเดิม บ้านหนองหญ้าขาว หมู่ที่ 5	เพื่อให้ชาวบ้านมีน้ำใช้ในการอุปโภคบริโภค ,เลี้ยงสัตว์และใช้ในการเกษตรอย่างทั่วถึง	ชุดลอก 9 ไร่ ลึกเฉลี่ย 2 เมตร	-	2,700,000	2,700,000	2,700,000	2,700,000	ความพึงพอใจของชาวบ้านมีน้ำใช้ไม่น้อยกว่า 60%	ช่วยแก้ปัญหาการขาดแคลนน้ำในการเกษตร ,เลี้ยงสัตว์และมีน้ำใช้ในการอุปโภคบริโภค	กองช่าง/ จ.นม
11	โครงการสร้างคลองตาดจากบึงแท่นถึงถนนประตู บ้านสำพะเนียง หมู่ที่ 7	เพื่อช่วยให้ชาวบ้านมีน้ำใช้อุปโภคบริโภคและใช้ในการเกษตรอย่างทั่วถึง	วางระบายน้ำ กว้าง 3 เมตร ยาว 1,000 เมตร ลึก 3 เมตร	-	4,000,000	4,000,000	4,000,000	4,000,000	ความพึงพอใจของชาวบ้านไม่น้อย 60%	ช่วยแก้ไขปัญหาการขาดแคลนน้ำในการเกษตร และมีน้ำใช้ในการอุปโภคบริโภค	กองช่าง/ จ.นม
12	โครงการชุดลอกบึงแท่นบ้านสำพะเนียง หมู่ที่ 7	เพื่อให้ชาวบ้านมีน้ำใช้ในการอุปโภคบริโภค ,เลี้ยงสัตว์และใช้ในการเกษตรอย่างทั่วถึง	ชุดลอก 1,300 ไร่ ลึกเฉลี่ย 2 เมตร	-	56,160,000	56,160,000	56,160,000	56,160,000	ความพึงพอใจของชาวบ้านมีน้ำใช้ไม่น้อยกว่า 60%	ช่วยแก้ปัญหาการขาดแคลนน้ำในการเกษตร ,เลี้ยงสัตว์และมีน้ำใช้ในการอุปโภคบริโภค	กองช่าง/ อบจ.นม
13	โครงการชุดลอกหนองคูม บ้านเก่า หมู่ที่ 11	เพื่อช่วยให้ชาวบ้านมีน้ำใช้อุปโภคบริโภคและใช้ในการเกษตรอย่างทั่วถึง	ชุดลอกเนื้อที่ 6 ไร่ ลึก 3 เมตร	-	1,740,000	1,740,000	1,740,000	1,740,000	ความพึงพอใจของผู้ใช้น้ำไม่น้อย 60%	ช่วยแก้ไขปัญหาการขาดแคลนน้ำในการเกษตรและมีน้ำใช้ในการอุปโภคบริโภค	กองช่าง/ จ.นม
14	โครงการชุดลอกหนองสระสาธารณะประโยชน์ บ้านเก่า หมู่ที่ 11	เพื่อช่วยให้ชาวบ้านมีน้ำใช้อุปโภคบริโภคและใช้ในการเกษตรอย่างทั่วถึง	ชุดลอกเนื้อที่ 5 ไร่ ลึก 3 เมตร	-	1,500,000	1,500,000	1,500,000	1,500,000	ความพึงพอใจของผู้ใช้น้ำไม่น้อย 60%	ช่วยแก้ไขปัญหาการขาดแคลนน้ำในการเกษตรและมีน้ำใช้ในการอุปโภคบริโภค	กองช่าง/ จ.นม
15	โครงการชุดลอกคลองจากหนองพิชิตถึงนาตาทองดีลำสะเทต บ้านซาด หมู่ที่ 8	เพื่อระบายน้ำและป้องกันน้ำท่วม	ชุดลอก กว้าง 8 เมตร ยาว 2,000 เมตร ลึกเฉลี่ย 3 เมตร พร้อม	-	1,411,200	1,411,200	1,411,200	1,411,200	ความพึงพอใจของประชาชนไม่น้อย 60%	ประชาชนหน้าฝนระบายน้ำได้ทันเวลาและลดปัญหาป้องกันน้ำท่วม	กองช่าง/ จ.นม

ที่	โครงการ	วัตถุประสงค์	เป้าหมาย (ผลผลิตของโครงการ)	งบประมาณและที่ผ่านมา					ตัวชี้วัด (KPI)	ผลที่คาดว่าจะได้รับ	หน่วยงาน รับผิดชอบ หลัก
				๒๕๖๑ (บาท)	๒๕๖๒ (บาท)	๒๕๖๓ (บาท)	๒๕๖๔ (บาท)	๒๕๖๕ (บาท)			
16	โครงการขุดลอกลำ ห้วยสำพะเนียง บ้าน สำพะเนียง หมู่ที่ 7	เพื่อช่วยให้ชาวบ้านมีน้ำใช้ อุปโภคบริโภคและใช้ใน การเกษตรอย่างทั่วถึง	ขุดลอก กว้าง 12 – 50 เมตร ยาว 1,500 เมตร ลึก 2 เมตร	-	-	5,000,000	5,000,000	5,000,000	ความพึงพอใจ ของผู้ใช้น้ำไม่ น้อย 60%	ช่วยแก้ไขปัญหาการ ขาดแคลนน้ำใน การเกษตรและมีน้ำใช้ ในการอุปโภคบริโภค	กองช่าง/จ.นม
17	โครงการก่อสร้างบล็อก คอนกรีตถนนประตู บ้าน เก่า หมู่ที่ 11	เพื่อให้ประชาชน หมู่ที่ 11 มี เส้นทางสัญจรข้ามคลองเก็บ กักน้ำใช้ในฤดูแล้งช่วยระบาย น้ำลดปัญหาน้ำท่วม	ขนาดบล็อกคอนกรีต (ท่อลอดเหลี่ยม) (1.80x1.80) กว้าง เมตร จำนวน 6 ช่อง	-	-	900,000	900,000	900,000	ความพึงพอใจ ของผู้ใช้น้ำไม่ น้อย 60%	ช่วยแก้ไขปัญหาการขาด แคลนน้ำในการเกษตร และมีน้ำใช้ในการอุปโภค บริโภค	กองช่าง/จ. นม.
18	โครงการขุดลอกคลองน้ำ อ้อมโคกหนองคอมถึง หนองหญ้าขาว บ้านหนอง หญ้าขาว หมู่ที่ 5	เพื่อให้ชาวบ้านมีน้ำใช้ในการ อุปโภคบริโภคและใช้ใน การเกษตรอย่างทั่วถึง	ขุดลอกขนาดกว้าง 6 เมตร ยาว 1,520 เมตร ลึก 1.50 เมตร พร้อมป้าย โครงการ 1 ป้าย	-	-	1,185,600	1,185,600	1,185,600	ความพึงพอใจของ ประชาชนไม่น้อย กว่า 60 %	ช่วยแก้ไขปัญหาการขาด แคลนน้ำในการเกษตร และมีน้ำใช้ในการอุปโภค บริโภค	กองช่าง/จ.นม
19	โครงการก่อสร้างวาง ท่อระบายน้ำพร้อม ฝายน้ำล้น (หนอง กรด) บ้านขาด หมู่ที่ 8	เพื่อช่วยให้ชาวบ้านมีน้ำใช้ อุปโภคบริโภคและใช้ใน การเกษตรอย่างทั่วถึง	จุดที่ 1 วางท่อขนาด 1 เมตร จำนวน 8 แถว ทุละ 6 ท่อน รวม 48 พร้อมฝายน้ำ ล้น คสล. กว้าง 6 เมตร ยาว 12 เมตร ทางลาดเอียง ช้างละ 3 เมตร พร้อมผนัง คสล. จุดที่ 2 วางท่อขนาด 1 เมตร จำนวน 5 แถว ทุละ 6 ท่อน รวม 30 พร้อมฝายน้ำ ล้น คสล. กว้าง 6 เมตร ยาว 7.50 เมตร ทางลาดเอียง ช้างละ 3 เมตร พร้อมผนัง คสล. จุดที่ 3 วางท่อขนาด 1 เมตร จำนวน 3 แถว ทุละ 6 ท่อน รวม 18 พร้อมฝายน้ำ ล้น คสล. กว้าง 6 เมตร ยาว 4.50 เมตร ทางลาดเอียง ช้างละ 3 เมตร พร้อมผนัง คสล.	-	-	1,000,000	1,000,000	1,000,000	ความพึงพอใจ ของผู้ใช้น้ำไม่ น้อย 60%	ช่วยแก้ไขปัญหาการ ขาดแคลนน้ำใน การเกษตรและมีน้ำใช้ ในการอุปโภคบริโภค	กองช่าง

ที่	โครงการ	วัตถุประสงค์	เป้าหมาย (ผลผลิตของโครงการ)	งบประมาณและที่ผ่านมา					ตัวชี้วัด (KPI)	ผลที่คาดว่าจะได้รับ	หน่วยงาน รับผิดชอบ หลัก
				๒๕๖๑ (บาท)	๒๕๖๒ (บาท)	๒๕๖๓ (บาท)	๒๕๖๔ (บาท)	๒๕๖๕ (บาท)			
20	โครงการก่อสร้างระบบ สูบน้ำด้วยพลังงาน ไฟฟ้า/พลังงาน แสงอาทิตย์	เพื่อเป็นการสนับสนุน การทำการเกษตรแก้ไข ปัญหายแล้ง	ก่อสร้างระบบสูบน้ำด้วย ไฟฟ้าจำนวน 1 โรง ป้าย โครงการ 1 ป้าย	-	-	1,500,000	1,500,000	1,500,000	จำนวนระบบ สูบน้ำ(โรง)	ช่วยแก้ปัญหาการ ขาดแคลนน้ำใน การเกษตรอุปโภค บริโภค	กองช่าง
21	โครงการขุดลอกสระ หนองเต็ง พร้อมขนย้าย ดิน บ้านตะคร้อ หมู่ที่ 6	เพื่อให้ชาวบ้านมีน้ำใช้ ในการอุปโภคบริโภค และใช้ในการเกษตร อย่างทั่วถึง	ขุดลอกขนาดกว้าง 109เมตร ยาว 190 เมตร ลึก 2 เมตร พร้อมป้ายโครงการ 1 ป้าย	-	-	2,692,000	2,692,000	2,692,000	ความพึงพอใจ ของประชาชน ไม่น้อยกว่า60 %	ช่วยแก้ปัญหาการ ขาดแคลนน้ำใน การเกษตรและมีน้ำ ใช้ในการอุปโภค บริโภค	กองช่าง/จ.นม
22	โครงการขุดสระน้ำต่อ ของเดิมสระประปา หมู่บ้านข้างวัด บ้าน หนองหญ้าขาว หมู่ที่ 5	เพื่อให้ชาวบ้านมีน้ำใช้ ในการอุปโภคบริโภค และใช้ในการเกษตร อย่างทั่วถึง	เนื้อที่ 13 ไร่ ลึก 2 เมตร พร้อมขนย้ายดิน วางท่อ 3 จุด	-	-	1,690,000	1,690,000	1,690,000	ความพึงพอใจ ของประชาชน ไม่น้อยกว่า60 %	ช่วยแก้ปัญหาการ ขาดแคลนน้ำใน การเกษตรและมีน้ำ ใช้ในการอุปโภค บริโภค	กองช่าง/จ.นม
รวม 22 โครงการ				8,700,000	85,286,200	98,253,800	98,253,800	98,253,800			

รายละเอียดโครงการพัฒนา
แผนพัฒนาท้องถิ่น (พ.ศ.๒๕๖๑ - ๒๕๖๕) เกินศักยภาพ
องค์การบริหารส่วนตำบลลำพะเนียง

ยุทธศาสตร์จังหวัดที่ ๒ การลดความเหลื่อมล้ำ เพื่อยกระดับสังคมให้เป็นเมืองน่าอยู่ ตามแนวทางเศรษฐกิจพอเพียง
 ยุทธศาสตร์การพัฒนาขององค์กรปกครองส่วนท้องถิ่นในเขตจังหวัดนครราชสีมา ยุทธศาสตร์ด้านการพัฒนาการศึกษา

๒.ยุทธศาสตร์ด้านการพัฒนาการศึกษา

๒.๑ แผนงานการศึกษา

ที่	โครงการ	วัตถุประสงค์	เป้าหมาย (ผลผลิตของโครงการ)	งบประมาณและที่ผ่านมา					ตัวชี้วัด (KPI)	ผลที่คาดว่าจะได้รับ	หน่วยงาน รับผิดชอบ หลัก
				๒๕๖๑ (บาท)	๒๕๖๒ (บาท)	๒๕๖๓ (บาท)	๒๕๖๔ (บาท)	๒๕๖๕ (บาท)			
1	โครงการก่อสร้างโรงเรียนอนุบาลองค์การบริหารส่วนตำบลลำพะเนียง	เพื่อให้เด็กในเขตตำบลลำพะเนียงและพื้นที่ใกล้เคียงมีสถานศึกษาที่มีมาตรฐาน	ก่อสร้างโรงเรียนอนุบาลตามแบบมาตรฐานของกรมฯ	2,000,000	2,000,000	2,000,000	2,000,000	2,000,000	ความพึงพอใจของผู้ปกครองไม่น้อยกว่า 60%	เด็กอนุบาลมีสถานศึกษาที่มีมาตรฐาน	กองการศึกษา/จ.นม
2	โครงการก่อสร้างศูนย์พัฒนาเด็ก องค์การบริหารส่วนตำบลลำพะเนียง	เพื่อเด็กก่อนวัยเรียนได้มีสถานศึกษาและมีพัฒนาการสมวัยและลดภาระผู้ปกครองในการดูแลเด็ก	ก่อสร้างอาคารศูนย์พัฒนาเด็กเล็ก จำนวน 1 หลัง ขนาด กว้าง 12 เมตร ยาว 18 เมตร	-	2,000,000	2,000,000	2,000,000	2,000,000	ความพึงพอใจของผู้ปกครองและเด็กไม่น้อยกว่า 60%	เด็กก่อนวัยเรียนมีสถานศึกษามีมาตรฐาน	กองการศึกษา/จ.นม
3	โครงการก่อสร้างศูนย์พัฒนาเด็ก บ้านชาด	เพื่อเด็กก่อนวัยเรียนได้มีสถานศึกษาและมีพัฒนาการสมวัยและลดภาระผู้ปกครองในการดูแลเด็ก	ก่อสร้างอาคารศูนย์พัฒนาเด็กเล็ก จำนวน 1 หลัง ขนาด กว้าง 12 เมตร ยาว 18 เมตร	-	2,000,000	2,000,000	2,000,000	2,000,000	ความพึงพอใจของผู้ปกครองและเด็กไม่น้อยกว่า 60%	เด็กก่อนวัยเรียนมีสถานศึกษามีมาตรฐาน	กองการศึกษา/จ.นม
	รวม 3 โครงการ			2,000,000	6,000,000	6,000,000	6,000,000	6,000,000			

รายละเอียดโครงการพัฒนา
แผนพัฒนาท้องถิ่น (พ.ศ.๒๕๖๑ - ๒๕๖๕) เกินศักยภาพ
องค์การบริหารส่วนตำบลลำพะเนียง

ยุทธศาสตร์จังหวัดที่ ๕ การพัฒนาระบบการบริหารจัดการภาครัฐ รองรับ Smart City, Mice City และด้านอื่น ๆ

ยุทธศาสตร์การพัฒนาขององค์กรปกครองส่วนท้องถิ่นในเขตจังหวัดนครราชสีมา ยุทธศาสตร์ด้านการพัฒนาโครงสร้างพื้นฐาน

๖.ยุทธศาสตร์ด้านการพัฒนาโครงสร้างพื้นฐาน

๖.๑ แผนงานเคหะและชุมชน

ที่	โครงการ	วัตถุประสงค์	เป้าหมาย (ผลผลิตของโครงการ)	งบประมาณและที่ผ่านมา					ตัวชี้วัด (KPI)	ผลที่คาดว่าจะได้รับ	หน่วยงาน รับผิดชอบ หลัก
				๒๕๖๑ (บาท)	๒๕๖๒ (บาท)	๒๕๖๓ (บาท)	๒๕๖๔ (บาท)	๒๕๖๕ (บาท)			
1	โครงการก่อสร้างถนน คสล. จากนาลุ้งเต็ม โตนน้ำขาว ถึงเขต อบต.โนนประดู่ บ้านคู หมู่ที่ 1	เพื่อความสะดวกในการคมนาคมขนส่ง	ถนน คสล. ขนาด กว้าง 6 เมตร ยาว 700 เมตร หนา 0.15 เมตร ผิวจราจร 4,200 ตร.ม. พร้อมป้ายโครงการ 1 ป้าย	1,890,000	-	-	-	-	ความพึงพอใจของประชาชน ไม่น้อยกว่า 60 %	ประชาชนได้รับความสะดวกในการคมนาคม	กองช่าง/จ.นม
2	โครงการก่อสร้างถนน คสล. จากศาลาประชาคมถึงสามแยกบ้านนายสงวน บ้านหนองหญ้าขาว หมู่ที่ 5	เพื่อความสะดวกในการคมนาคมขนส่ง	ถนนดิน.กว้าง 6 เมตร ยาว 630 เมตร หนา 0.15 เมตร พร้อมป้ายโครงการ 1 ป้าย	1,700,000	1,700,000	1,700,000	1,700,000	1,700,000	ความพึงพอใจของประชาชน ไม่น้อยกว่า 60 %	ประชาชนได้รับความสะดวกในการคมนาคม	กองช่าง/จ.นม
3	โครงการก่อสร้างถนน คสล. จากแยกทางเข้าหมู่บ้านถึงบ้านนายเรศ บ้านหนองหญ้าขาว หมู่ที่ 5	เพื่อความสะดวกในการคมนาคมขนส่ง	ถนน คสล.ขนาดกว้าง 5 เมตร ยาว 800 เมตร หนา .15 เมตร ป้ายโครงการ 1 ป้าย	1,800,000	-	-	-	-	ความพึงพอใจของประชาชน ไม่น้อยกว่า 60 %	ประชาชนได้รับความสะดวกในการคมนาคม	กองช่าง/จ.นม
4	โครงการก่อสร้างถนนหินคลุกรอบโคกหนองเต็ง บ้านตะคร้อ หมู่ที่ 6	เพื่อความสะดวกในการคมนาคมขนส่ง	ถนนหินคลุกขนาดกว้าง 4 เมตร ยาว 1,460 เมตร หนา 0.10 เมตร ป้ายโครงการ 1 ป้าย	2,000,000	-	2,000,000	2,000,000	2,000,000	ความพึงพอใจของประชาชน ไม่น้อยกว่า 60 %	ประชาชนได้รับความสะดวกในการคมนาคม	กองช่าง/จ.นม

ที่	โครงการ	วัตถุประสงค์	เป้าหมาย (ผลผลิตของโครงการ)	งบประมาณและที่ผ่านมา					ตัวชี้วัด (KPI)	ผลที่คาดว่าจะได้รับ	หน่วยงาน รับผิดชอบ หลัก
				๒๕๖๑ (บาท)	๒๕๖๒ (บาท)	๒๕๖๓ (บาท)	๒๕๖๔ (บาท)	๒๕๖๕ (บาท)			
5	โครงการก่อสร้างถนนลาดยางรอบบึงแทนและถนนลาดยางภายในบึงแทน บ้านสำพะเนียง หมู่ที่ 7	เพื่อความสะอาดในการคมนาคมขนส่ง	ถนนลาดยางขนาดกว้าง 5 เมตร ยาว 12,000 เมตร หนา 0.05 เมตร ป้ายโครงการ 1 ป้าย	4,500,000	22,200,000	22,200,000	22,200,000	22,200,000	ความพึงพอใจของประชาชนไม่น้อยกว่า 60 %	ประชาชนได้รับความสะอาดในการคมนาคม	กองช่าง/อบจ.นม.
6	โครงการซ่อมแซมถนนด้วยแอสฟัลท์ จากบ้านคูถึง สามแยกบ้านสำพะเนียง บ้านคู หมู่ที่ 1	เพื่อทำการซ่อมแซมถนนคอนกรีตที่ชำรุดเสียหายให้กลับมาใช้งานได้ปกติ	กว้าง 5 เมตร ยาว 1,000 เมตร หนา 0.15 เมตร พร้อมป้ายโครงการ 1 ป้าย	1,125,000	1,125,000	1,125,000	1,125,000	1,125,000	ความพึงพอใจของผู้ใช้ถนนไม่น้อยกว่า 60%	ประชาชนได้รับความสะอาดในการคมนาคม	กองช่าง/จ.นม
7	โครงการซ่อมแซมถนนด้วยแอสฟัลท์ จากบ้านฝาง ถึง บ้านตะคร้อ บ้านฝาง หมู่ที่ 2	เพื่อทำการซ่อมแซมถนนคอนกรีตที่ชำรุดเสียหายให้กลับมาใช้งานได้ปกติ	ซ่อมแซมถนน กว้าง 5 เมตร ยาว 500 เมตร หนา 0.15 เมตร พร้อมป้ายโครงการ 1 ป้าย	562,500	562,500	562,500	562,500	562,500	ความพึงพอใจของผู้ใช้ถนนไม่น้อยกว่า 60%	ประชาชนได้รับความสะอาดในการคมนาคม	กองช่าง/จ.นม
8	โครงการก่อสร้างถนนดินพร้อมหินคลุกจากปากทางข้างบ้านนางน้อย บ้านชาดไปถึงโนนไผ่และต่อไปถึงโนนดุม บ้านห้วย หมู่ที่ 9	เพื่อความสะอาดในการคมนาคมขนส่ง	ถนน ดิน กว้าง 4 เมตร ยาว 2,000 เมตร หนา 1 เมตร ถนน หินคลุก กว้าง 4 เมตร ยาว 2,000 เมตร หนา 0.10 เมตร	3,200,000	3,200,000	3,200,000	3,200,000	3,200,000	ความพึงพอใจของผู้ใช้ถนนไม่น้อย 60%	ประชาชนได้รับความสะอาดในการคมนาคม	กองช่าง/จ.นม
9	โครงการก่อสร้างถนนคสล.รอบหมู่บ้านด้านทิศตะวันออกจากบ้านนายเลียบถึงบล็อกคอนเวร์ส บ้านคูหมู่ที่ 1	เพื่อความสะอาดในการคมนาคมขนส่ง	ถนน คสล.กว้าง 6 เมตร ยาว 350 เมตร หนา 0.15 เมตร	-	1,179,700	1,179,700	1,179,700	1,179,700	ความพึงพอใจของผู้ใช้ถนนไม่น้อย 60%	ประชาชนได้รับความสะอาดในการคมนาคม	กองช่าง/จ.นม

ที่	โครงการ	วัตถุประสงค์	เป้าหมาย (ผลผลิตของโครงการ)	งบประมาณและที่ผ่านมา					ตัวชี้วัด (KPI)	ผลที่คาดว่าจะได้รับ	หน่วยงาน รับผิดชอบ หลัก
				๒๕๖๑ (บาท)	๒๕๖๒ (บาท)	๒๕๖๓ (บาท)	๒๕๖๔ (บาท)	๒๕๖๕ (บาท)			
10	โครงการปรับปรุงถนน คสล.ที่ชำรุดด้วยแอลฟัทล์ ทางไป รร.คูเตย บ้านคู หมู่ที่ 1	เพื่อความสะดวก ในการคมนาคม ขนส่ง	ถนนแอลฟัทล์ กว้าง 5 เมตร ยาว 1,000 เมตร หนา 0.15 เมตร	-	1,125,000	1,125,000	1,125,000	1,125,000	ความพึงพอใจ ของผู้ใช้ถนนไม่ น้อย 60%	ประชาชนได้รับ ความสะดวกในการ คมนาคม	กองช่าง/จ.นม
11	โครงการก่อสร้างถนน คสล.จากเส้นศาลาแดงต่อ ของเดิมถึงคลองขวาง บ้านสำพะเนียง หมู่ที่ 3	เพื่อความสะดวก ในการคมนาคม ขนส่ง	ถนน คสล. ช่วงที่ 1 กว้าง 5 เมตร ยาว 300 เมตร หนา 0.15 เมตร ช่วงที่ 2 กว้าง 3 เมตร ยาว 2,300 เมตร หนา 0.10 เมตร	-	2,660,000	2,660,000	2,660,000	2,660,000	ความพึงพอใจ ของผู้ใช้ถนนไม่ น้อย 60%	ประชาชนได้รับ ความสะดวกในการ คมนาคม	กองช่าง/จ.นม
12	โครงการก่อสร้างถนน คสล.จากนายนายโชคถึงนา นายชิต(ติดเขตนางรำ) บ้านสำพะเนียง หมู่ที่ 3	เพื่อความสะดวก ในการคมนาคม ขนส่ง	ถนน คสล. กว้าง 4 เมตร ยาว 1,050 เมตร หนา 0.10 เมตร	-	1,678,000	1,678,000	1,678,000	1,678,000	ความพึงพอใจ ของผู้ใช้ถนนไม่ น้อย 60%	ประชาชนได้รับ ความสะดวกในการ คมนาคม	กองช่าง/จ.นม
13	โครงการก่อสร้างถนน คสล.เส้นสายกลางหมู่บ้าน ช่วงที่ 1 ต่อของเดิม นาง อารยาถึงคลองท้าย หมู่บ้าน ช่วงที่ 2 ถึงถนน สายศาลาปู้ตา บ้านหนอง หญ้าขาว หมู่ที่ 5	เพื่อความสะดวก ในการคมนาคม ขนส่ง	ถนน คสล.ช่วงที่ 1 กว้าง 5 เมตร ยาว 540 เมตร หนา 0.15 เมตร ช่วงที่ 2 กว้าง 5 เมตร ยาว 441 เมตร หนา 0.15 เมตร	-	2,643,000	2,643,000	2,643,000	2,643,000	ความพึงพอใจ ของผู้ใช้ถนนไม่ น้อย 60%	ประชาชนได้รับ ความสะดวกในการ คมนาคม	กองช่าง/จ.นม
14	โครงการก่อสร้างถนนดิน พร้อมหินคลุกแยกโนนไผ่ ข้างนายนายเซ็ง วินชะชัย ไปถึงแยกโนนกอ้ย บ้าน ชาด หมู่ที่ 8	เพื่อความสะดวก ในการคมนาคม ขนส่ง	ถนนดิน กว้าง 4 เมตร ยาว 700 เมตร หนา 0.50 เมตร ถนนหินคลุก กว้าง 4เมตร ยาว 1,300 เมตร หนา 0.10 เมตร	-	1,310,400	-	-	-	ความพึงพอใจ ของผู้ใช้ถนนไม่ น้อย 60%	ประชาชนได้รับ ความสะดวกในการ คมนาคม	กองช่าง/จ.นม

ที่	โครงการ	วัตถุประสงค์	เป้าหมาย (ผลผลิตของโครงการ)	งบประมาณและที่ผ่านมา					ตัวชี้วัด (KPI)	ผลที่คาดว่าจะได้รับ	หน่วยงาน รับผิดชอบ หลัก
				๒๕๖๑ (บาท)	๒๕๖๒ (บาท)	๒๕๖๓ (บาท)	๒๕๖๔ (บาท)	๒๕๖๕ (บาท)			
15	โครงการก่อสร้างถนนดินพร้อมหินคลุกจากถนนางจอก ถึง คลองส่งน้ำโนนตาเขียน บ้านหนองหญ้าขาว หมู่ที่ 5	เพื่อความสะดวกในการคมนาคมขนส่ง	ถนน ดิน กว้าง 6 เมตร ยาว 1,500 เมตร หนาเฉลี่ย 0.50 เมตร ถนนหินคลุก กว้าง 5 เมตร ยาว 1,500 เมตร หนา 0.10 เมตร พร้อมวางท่อ 2 จุด	-	1,596,000	1,596,000	1,596,000	1,596,000	ความพึงพอใจของผู้ใช้ถนนไม่น้อย 60%	ประชาชนได้รับความสะดวกในการคมนาคม	กองช่าง/จ.นม
16	โครงการก่อสร้างถนนดินพร้อมหินคลุกจาก ถนนคสล.เส้นตะคร้อ-ฝางจาก นานายอาจ สรสิทธิ์ ถึง สวนนายเสรี สงสุระ บ้านตะคร้อ หมู่ที่ 6	เพื่อความสะดวกในการคมนาคมขนส่ง	ถนน ดิน กว้าง 5 เมตร ยาว 1,000 เมตร หนา 0.50 เมตร ถนน หินคลุกกว้าง 5 เมตร ยาว 1,000 เมตร หนา 0.10 เมตร	-	1,130,000	1,130,000	1,130,000	1,130,000	ความพึงพอใจของผู้ใช้ถนนไม่น้อย 60%	ประชาชนได้รับความสะดวกในการคมนาคม	กองช่าง/จ.นม
17	โครงการก่อสร้างถนน คสล. บ้านนายสมพลถึงบ้าน นายวิโรจน์ บ้านลำพะเนียง หมู่ที่ 7	เพื่อความสะดวกในการคมนาคมขนส่ง	ถนน คสล. กว้าง 4 เมตร ยาว 953 เมตร หนา 0.10 เมตร	-	1,467,600	1,467,600	1,467,600	1,467,600	ความพึงพอใจของผู้ใช้ถนนไม่น้อย 60%	ประชาชนได้รับความสะดวกในการคมนาคม	กองช่าง/อบจ.นม
18	โครงการก่อสร้างหินคลุกจากคลองขวางถึงลำสะเทต บ้านชาติ หมู่ที่ 8	เพื่อความสะดวกในการคมนาคมขนส่ง	ถนนหินคลุกขนาดกว้าง 4 เมตร ยาว 1,200 เมตร หนา 0.10 เมตร ป้ายโครงการ 1 ป้าย	-	1,517,200	1,517,200	1,517,200	1,517,200	ความพึงพอใจของผู้ใช้ถนน ไม่น้อยกว่า 60%	ประชาชนได้รับความสะดวกในการเดินทาง	กองช่าง/จ.นม
19	โครงการก่อสร้างถนน คสล. จากบ้านนายแจ่ม เสียนนอกแยกไปคลองขวางถึงลำสะเทต บ้านชาติ หมู่ที่ 8	เพื่อความสะดวกในการคมนาคมขนส่ง	ถนน คสล. ช่วงที่ 1 บ้านนายถึงลำสะเทต กว้าง 4 เมตร ยาว 1,700 เมตร หนา 0.10 เมตร ช่วงที่ 2 จากแยกคลองขวางไปคลองขวางกว้าง 4 เมตร ยาว 600 เมตร หนา 0.10 เมตร	-	3,719,100	3,719,100	3,719,100	3,719,100	ความพึงพอใจของผู้ใช้ถนนไม่น้อย 60%	ประชาชนได้รับความสะดวกในการคมนาคม	กองช่าง/จ.นม

ที่	โครงการ	วัตถุประสงค์	เป้าหมาย (ผลผลิตของโครงการ)	งบประมาณและที่ผ่านมา					ตัวชี้วัด (KPI)	ผลที่คาดว่าจะได้รับ	หน่วยงาน รับผิดชอบ หลัก
				๒๕๖๑ (บาท)	๒๕๖๒ (บาท)	๒๕๖๓ (บาท)	๒๕๖๔ (บาท)	๒๕๖๕ (บาท)			
20	โครงการก่อสร้างถนน คสล. จากบ้านนางน้อยไปถึง โนนไผ่ต่อไปถึง โนนคุ่ม บ้านหวาย หมู่ที่ 9	เพื่อความสะดวกในการคมนาคมขนส่ง	ถนน คสล. กว้าง 4 เมตร ยาว 2,000 เมตร หนา 0.10 เมตร	-	3,200,000	3,200,000	3,200,000	3,200,000	ความพึงพอใจของผู้ใช้ถนนไม่น้อย 60%	ประชาชนได้รับความสะดวกในการคมนาคม	กองช่าง/จ.นม
21	โครงการก่อสร้างถนนดินพร้อมหินคลุกจากสวนนางสนิทถึงนายนายวิชัย บ้านโนนไผ่ หมู่ที่ 10	เพื่อความสะดวกในการคมนาคมขนส่ง	ถนนดิน. กว้าง 6 เมตร ยาว 800 เมตร หนาเฉลี่ย 0.50 เมตร ถนนหินคลุก กว้าง 6 เมตร ยาว 800 เมตร หนาเฉลี่ย 0.10 เมตร	-	1,108,800	1,108,800	1,108,800	1,108,800	ความพึงพอใจของผู้ใช้ถนนไม่น้อย 60%	ประชาชนได้รับความสะดวกในการคมนาคม	กองช่าง/จ.นม
22	โครงการก่อสร้างถนน คสล. จากบ้านนายเสน่ห์ถึงบ้านนายพรม สรสิทธิ์ บ้านหนองบัวน้อย หมู่ที่ 12	เพื่อความสะดวกในการคมนาคมขนส่ง	ถนน คสล. กว้าง 4 เมตร ยาว 920 เมตร หนา 0.10 เมตร	-	1,487,600	1,487,600	1,487,600	1,487,600	ความพึงพอใจของผู้ใช้ถนนไม่น้อย 60%	ประชาชนได้รับความสะดวกในการคมนาคม	กองช่าง/จ.นม
23	โครงการก่อสร้างถนนดินพร้อมหินคลุกจากนางจันทร์ทิพย์ถึงลำสะเทต บ้านหนองบัวน้อย หมู่ที่ 12	เพื่อความสะดวกในการคมนาคมขนส่ง	ถนนหินคลุก กว้าง 4 เมตร ยาว 1,893 เมตร หนา 0.10 เมตร	-	3,061,000	3,061,000	3,061,000	3,061,000	ความพึงพอใจของผู้ใช้ถนนไม่น้อย 60%	ประชาชนได้รับความสะดวกในการคมนาคม	กองช่าง/จ.นม
24	โครงการก่อสร้างถนน คสล. จากบ้านผู้ใหญ่พลต่อของเดิมถึงโนนคุ่ม บ้านเก่า หมู่ที่ 11	เพื่อความสะดวกในการคมนาคมขนส่ง	ถนน คสล. กว้าง 5 เมตร ยาว 1,800 เมตร หนา 0.15 เมตร	-	5,055,800	5,055,800	5,055,800	5,055,800	ความพึงพอใจของผู้ใช้ถนนไม่น้อย 60%	ประชาชนได้รับความสะดวกในการคมนาคม	กองช่าง/จ.นม

ที่	โครงการ	วัตถุประสงค์	เป้าหมาย (ผลผลิตของโครงการ)	งบประมาณและที่ผ่านมา					ตัวชี้วัด (KPI)	ผลที่คาดว่าจะได้รับ	หน่วยงาน รับผิดชอบ หลัก
				๒๕๖๑ (บาท)	๒๕๖๒ (บาท)	๒๕๖๓ (บาท)	๒๕๖๔ (บาท)	๒๕๖๕ (บาท)			
25	โครงการก่อสร้างถนนดินพร้อมหินคลุกจากสามแยกบ้านเก่าถึงทางแยกบ้านตะคร้อ (ถนนประจำหมู่บ้านเก่า หมู่ที่ 11)	เพื่อความสะดวกในการคมนาคมขนส่ง	ถนนดินกว้าง 4 เมตร ยาว 2,000 เมตร หนา 0.50 เมตร ถนนหินคลุกกว้าง 4 เมตร ยาว 2,000 เมตร หนา 0.10 เมตร	-	1,848,000	1,848,000	1,848,000	1,848,000	ความพึงพอใจของผู้ใช้ถนนไม่น้อย 60%	ประชาชนได้รับความสะดวกในการคมนาคม	กองช่าง/จ.นม
26	โครงการก่อสร้างถนน คสล. จากสวนนางประยูรถึงหนองระหันตาโท บ้านโนนไผ่ หมู่ที่ 10	เพื่อความสะดวกในการคมนาคมขนส่ง	ถนน คสล. กว้าง 4 เมตร ยาว 700 เมตร หนา 0.10 เมตร	-	1,064,000	1,064,000	1,064,000	1,064,000	ความพึงพอใจของผู้ใช้ถนนไม่น้อย 60%	ประชาชนได้รับความสะดวกในการคมนาคม	กองช่าง/จ.นม
27	โครงการก่อสร้างถนน คสล. จากศาลาประชาคมถึงนา นายวิชัย บ้านโนนไผ่ หมู่ที่ 10	เพื่อความสะดวกในการคมนาคมขนส่ง	ถนน คสล. กว้าง 4 เมตร ยาว 800 เมตร หนา 0.10 เมตร	-	1,292,600	1,292,600	1,292,600	1,292,600	ความพึงพอใจของผู้ใช้ถนนไม่น้อย 60%	ประชาชนได้รับความสะดวกในการคมนาคม	กองช่าง/จ.นม
28	โครงการก่อสร้างระบบประปาหมู่บ้าน หมู่ที่ 7	เพื่อจัดหา น้ำประปาสะอาดได้ตามมาตรฐานแก่ประชาชนในหมู่ที่ 7,3,11	ก่อสร้างประปาหมู่บ้านขนาดใหญ่หมู่ที่ 7 จำนวน 1 จุด	-	4,200,000	4,200,000	4,200,000	4,200,000	ความพึงพอใจของผู้ใช้น้ำไม่น้อย 60%	ประชาชนมีน้ำประปาที่สะอาดได้ตามมาตรฐานในการอุปโภคบริโภค	กองช่าง/จ.นม
29	โครงการก่อสร้างสะพาน คสล.ข้ามลำห้วยสำพะเนียงจากถนนสามแยกลำห้วยสำพะเนียง บ้านสำพะเนียง หมู่ที่ 7	เพื่อความสะดวกในการคมนาคมขนส่ง	ถนน คสล. กว้าง 5 เมตร ยาว 50 เมตร หนา 0.50 เมตร	-	-	5,000,000	5,000,000	5,000,000	ความพึงพอใจของผู้ใช้ถนนไม่น้อย 60%	ประชาชนได้รับความสะดวกในการคมนาคม	กองช่าง/จ.นม

ที่	โครงการ	วัตถุประสงค์	เป้าหมาย (ผลผลิตของโครงการ)	งบประมาณและที่ผ่านมา					ตัวชี้วัด (KPI)	ผลที่คาดว่าจะได้รับ	หน่วยงาน รับผิดชอบหลัก
				๒๕๖๑ (บาท)	๒๕๖๒ (บาท)	๒๕๖๓ (บาท)	๒๕๖๔ (บาท)	๒๕๖๕ (บาท)			
30	โครงการก่อสร้างถนนดินพร้อมหินคลุกจากศาลปู่ตาถึงคลองขวาง บ้านขาด หมู่ที่ 8	เพื่อความสะดวกในการคมนาคมขนส่ง	ถนนดินขนาดกว้าง 5 เมตร ยาว 1,500 เมตร หนา 1 เมตร ถนนหินคลุกขนาดกว้าง 5 เมตร ยาว 1,500 เมตร หนา 0.10 เมตร ป้ายโครงการ 1 ป้าย	-	-	1,890,000	1,890,000	1,890,000	ความพึงพอใจของผู้ใช้ถนนไม่น้อยกว่า 60%	ประชาชนได้รับความสะดวกในการเดินทาง	กองช่าง/จ.นม
31	โครงการก่อสร้างถนน คสล. จากสามแยกโรงปุ๋ยถึง นางสาวส เทินสะเกษ บ้านหวาย หมู่ที่ 9	เพื่อความสะดวกในการคมนาคมขนส่ง	ถนน คสล. กว้าง 5 เมตร ยาว 345 เมตร หนา 0.15 เมตร	-	-	1,035,000	1,035,000	1,035,000	ความพึงพอใจของผู้ใช้ถนนไม่น้อย 60%	ประชาชนได้รับความสะดวกในการคมนาคม	กองช่าง/จ.นม
32	โครงการก่อสร้างถนนดินพร้อมหินคลุกจากแยกสวนนางกอบถึงโนนดุม บ้านเก่า หมู่ที่ 11	เพื่อความสะดวกในการคมนาคมขนส่ง	ถนนดินกว้าง 4 เมตร ยาว 1,500 เมตร หนา 0.50 เมตร ถนนหินคลุกกว้าง 4 เมตร ยาว 1,500 เมตร หนา 0.10 เมตร	-	-	1,386,000	1,386,000	1,386,000	ความพึงพอใจของผู้ใช้ถนนไม่น้อย 60%	ประชาชนได้รับความสะดวกในการคมนาคม	กองช่าง/จ.นม
33	โครงการก่อสร้างถนนดินจากนายายเทรียญ ถึง ป่าสาธารณโคกสูง บ้านฝาง หมู่ที่ 2	เพื่อความสะดวกในการคมนาคมขนส่ง	ถนนดิน กว้าง 6 เมตร ยาว 3000 เมตร สูง 1 เมตร	-	-	2,700,000	2,700,000	2,700,000	ความพึงพอใจของผู้ใช้ถนนไม่น้อย 60%	ประชาชนได้รับความสะดวกในการคมนาคม	กองช่าง/จ.นม
34	โครงการก่อสร้างถนน คสล. จากบล็อกรถคอนเวร์ตถึงสะพานไม้ บ้านหัวตลาด หมู่ที่ 4	เพื่อความสะดวกในการคมนาคมขนส่ง	ถนน คสล. กว้าง 5 เมตร ยาว 600 เมตร หนา 0.15 เมตร	-	-	1,605,000	1,605,000	1,605,000	ความพึงพอใจของผู้ใช้ถนนไม่น้อย 60%	ประชาชนได้รับความสะดวกในการคมนาคม	กองช่าง/จ.นม

ที่	โครงการ	วัตถุประสงค์	เป้าหมาย (ผลผลิตของโครงการ)	งบประมาณและที่ผ่านมา					ตัวชี้วัด (KPI)	ผลที่คาดว่าจะได้รับ	หน่วยงาน รับผิดชอบ หลัก
				๒๕๖๑ (บาท)	๒๕๖๒ (บาท)	๒๕๖๓ (บาท)	๒๕๖๔ (บาท)	๒๕๖๕ (บาท)			
35	โครงการก่อสร้างถนน คสล.จากแยกประปาเส้นริมห้วย ถึงปากทางนายนายบุญส่ง บ้านหัวตลาด หมู่ที่ 4	เพื่อความสะดวกในการคมนาคมขนส่ง	ถนน คสล. กว้าง 4 เมตร ยาว 600 เมตร หนา 0.10 เมตร	-	-	1,000,000	1,000,000	1,000,000	ความพึงพอใจของผู้ใช้ถนนไม่น้อย 60%	ประชาชนได้รับความสะดวกในการคมนาคม	กองช่าง/จ.นม
36	โครงการก่อสร้างถนนดินพร้อมหินคลุกจากแยกนางางบ้านเย็น ถึง ถนนลาดยางตรงนายนายนเลื่อน บ้านหินตั้ง บ้านหนองหญ้าขาว หมู่ที่ 5	เพื่อความสะดวกในการคมนาคมขนส่ง	ถนนดิน กว้าง 5 เมตร ยาว 1250 เมตร สูง 1 เมตร ถนนหินคลุก กว้าง 5 เมตร ยาว 1250 เมตร สูง 1 เมตร	-	-	1,562,500	1,562,500	1,562,500	ความพึงพอใจของผู้ใช้ถนนไม่น้อย 60%	ประชาชนได้รับความสะดวกในการคมนาคม	กองช่าง/จ.นม
37	โครงการก่อสร้างรางระบายน้ำสองข้างทาง จากแยกบ้านนายนเรศ ถึง บ้านนางน้อย ถึงคลองส่งน้ำท้ายหมู่บ้าน เส้นกลางบ้าน บ้านหนองหญ้าขาว หมู่ที่ 5	เพื่อให้ระบายน้ำจากครัวเรือนและถนนได้สะดวกและรวดเร็ว	รางระบาย กว้าง 0.60 เมตร ลึก 0.50 เมตร ยาวสองข้าง 1600 เมตร	-	-	3,680,000	3,680,000	3,680,000	ความพึงพอใจชาวบ้านไม่น้อย 60%	การระบายน้ำจากครัวเรือนและถนนมีความสะดวกรวดเร็วยิ่งขึ้น	กองช่าง/จ.นม
38	โครงการก่อสร้างถนน คสล.รอบโคกหนองเต็ง บ้านตะคร้อ หมู่ที่ 6	เพื่อความสะดวกในการคมนาคมขนส่ง	ถนน คสล. กว้าง 4 เมตร ยาว 1460 เมตร หนา 0.10 เมตร	-	-	2,774,000	2,774,000	2,774,000	ความพึงพอใจของผู้ใช้ถนนไม่น้อย 60%	ประชาชนได้รับความสะดวกในการคมนาคม	กองช่าง/จ.นม
39	โครงการก่อสร้างถนน คสล.จากหนองเรือ ถึง ฝายน้ำล้นโนนไผ่ บ้านหนองบัวน้อย หมู่ที่ 12	เพื่อความสะดวกในการคมนาคมขนส่ง	ถนน คสล. กว้าง 3 เมตร ยาว 1000 เมตร หนา 0.10 เมตร	-	-	1,140,000	1,140,000	1,140,000	ความพึงพอใจของผู้ใช้ถนนไม่น้อย 60%	ประชาชนได้รับความสะดวกในการคมนาคม	กองช่าง/จ.นม

ที่	โครงการ	วัตถุประสงค์	เป้าหมาย (ผลผลิตของโครงการ)	งบประมาณและที่ผ่านมา					ตัวชี้วัด (KPI)	ผลที่คาดว่าจะได้รับ	หน่วยงาน รับผิดชอบ หลัก
				๒๕๖๑ (บาท)	๒๕๖๒ (บาท)	๒๕๖๓ (บาท)	๒๕๖๔ (บาท)	๒๕๖๕ (บาท)			
40	โครงการก่อสร้างถนนดินพร้อมหินคลุกจากปากทางข้างบ้านนางน้อย บ้านชาตไปถึงโนนไผ่และต่อไปถึงโนนดุม บ้านห้วยหมู่ที่ 9	เพื่อความสะดวกในการคมนาคมขนส่ง	ถนน ดิน กว้าง 4 เมตร ยาว 2,000 เมตร หนา 1 เมตร ถนน หินคลุก กว้าง 4 เมตร ยาว 2,000 เมตร หนา 0.10 เมตร	3,200,000	3,200,000	3,200,000	3,200,000	3,200,000	ความพึงพอใจของผู้ใช้ถนนไม่น้อย 60%	ประชาชนได้รับความสะดวกในการคมนาคม	กองช่าง/จ.นม
41	โครงการก่อสร้างถนนหินคลุกจาก บล็อกคอนกรีตถึงถนน คสล.เส้นไปบ้านหินเจ็ม บ้านหัวตลาด หมู่ที่ 4	เพื่อความสะดวกในการคมนาคมขนส่ง	ถนนหินคลุก กว้าง 5 เมตร ยาว 1,000 เมตร หนา 0.15 เมตร	-	2,750,000	2,750,000	2,750,000	2,750,000	ความพึงพอใจของผู้ใช้ถนนไม่น้อย 60%	ประชาชนได้รับความสะดวกในการคมนาคม	กองช่าง
	รวม 41 โครงการ			19,977,500	75,381,300	99,843,400	99,843,400	9,843,400			

รายละเอียดโครงการพัฒนา
แผนพัฒนาท้องถิ่น (พ.ศ.๒๕๖๑ - ๒๕๖๕) เกินศักยภาพ
องค์การบริหารส่วนตำบลลำพะเนียง

ยุทธศาสตร์จังหวัดที่ ๒ การลดความเหลื่อมล้ำ เพื่อยกระดับสังคมให้เป็นเมืองน่าอยู่ ตามแนวทางเศรษฐกิจพอเพียง

ยุทธศาสตร์การพัฒนาขององค์กรปกครองส่วนท้องถิ่นในเขตจังหวัดนครราชสีมา ยุทธศาสตร์ด้านการพัฒนาการท่องเที่ยว ศาสนา-วัฒนธรรมประเพณีและกีฬา

๗.ยุทธศาสตร์ด้านการพัฒนาการท่องเที่ยว ศาสนา-วัฒนธรรมประเพณีและกีฬา

๗.๑ แผนงานการศาสนาวัฒนธรรมและนันทนาการ

ที่	โครงการ	วัตถุประสงค์	เป้าหมาย (ผลผลิตของโครงการ)	งบประมาณและที่ผ่านมา					ตัวชี้วัด (KPI)	ผลที่คาดว่าจะได้รับ	หน่วยงาน รับผิดชอบ หลัก
				๒๕๖๑ (บาท)	๒๕๖๒ (บาท)	๒๕๖๓ (บาท)	๒๕๖๔ (บาท)	๒๕๖๕ (บาท)			
1	โครงการขุดลอกพร้อม ปรับปรุงภูมิทัศน์บึงแทน บ้านลำพะเนียงหมู่ที่ 7	พัฒนาเป็นแหล่ง ท่องเที่ยวของ ตำบล	ดำเนินการปรับปรุงภูมิทัศน์ โดยดำเนินการขุดลอกวัชพืช บึงแทนในพื้นที่1,300 ไร่ เป็น จำนวน 2,080,000 ตร.ม.	4,000,000	-	4,000,000	4,000,000	4,000,000	ความพึงพอใจ ของประชาชน ไม่น้อยกว่า ๖๐%	ราษฎรในพื้นที่ อำเภอโนนแดง อำเภอประทายและ นักท่องเที่ยวได้รับ ประโยชน์	กองช่าง/จ.นม
2	โครงการปรับปรุงภูมิทัศน์ บึงไทร บ้านซาด หมู่ที่ 8	เพื่อส่งเสริมการ ท่องเที่ยวเชิงนิเวศ	ปรับปรุงพื้นที่บึงไทร เป็น แหล่งท่องเที่ยวจำนวน 1 แห่ง	1,500,000	1,500,000	1,500,000	1,500,000	1,500,000	ความพึงพอใจ ของประชาชน ไม่น้อยกว่า ๖๐%	ราษฎรในพื้นที่ อำเภอโนนแดง มีแหล่งท่องเที่ยว และมีที่พักผ่อน	กองช่าง/จ.นม
3	โครงการปรับปรุงภูมิทัศน์ หนองกรดเป็นแหล่ง ท่องเที่ยว บ้านซาด หมู่ที่ 8	เพื่อส่งเสริมการ ท่องเที่ยวเชิงนิเวศ	ปรับปรุงพื้นที่หนองกรด เป็น แหล่งท่องเที่ยวจำนวน 1 แห่ง	1,500,000	1,500,000	1,500,000	1,500,000	1,500,000	ความพึงพอใจ ของประชาชน ไม่น้อยกว่า ๖๐%	ราษฎรในพื้นที่ อำเภอโนนแดง มีแหล่งท่องเที่ยว และมีที่พักผ่อน	กองช่าง/จ.นม

ที่	โครงการ	วัตถุประสงค์	เป้าหมาย (ผลผลิตของโครงการ)	งบประมาณและที่ผ่านมา					ตัวชี้วัด (KPI)	ผลที่คาดว่าจะได้รับ	หน่วยงาน รับผิดชอบ หลัก
				๒๕๖๑ (บาท)	๒๕๖๒ (บาท)	๒๕๖๓ (บาท)	๒๕๖๔ (บาท)	๒๕๖๕ (บาท)			
4	โครงการก่อสร้างลานกีฬา สาธารณะพร้อมอุปกรณ์ ในเขตตำบลสำพะเนียง	เพื่อให้ประชาชน ในตำบลมีลาน กีฬาสาธารณะเพื่อ ไว้เล่นกีฬาและ ส่งเสริมสุขภาพ พลานามัย	ก่อสร้างลานกีฬาสาธารณะ ตามแบบมาตรฐานพร้อม อุปกรณ์ออกกำลังกาย หมู่ที่ 1 – 12 ในเขตตำบลสำ พะเนียง	1,000,000	1,000,000	1,000,000	1,000,000	1,000,000	ความพึงพอใจ ของประชาชน ไม่น้อยกว่า ๖๐%	ประชาชนมีลานกีฬา เพื่อเป็นที่เล่นกีฬา สำหรับชุมชน	กองช่าง/จ.นม
	รวม 4 โครงการ			8,000,000	4,000,000	8,000,000	8,000,000	8,000,000			

รายละเอียดโครงการพัฒนา
แผนพัฒนาท้องถิ่น (พ.ศ.๒๕๖๑ - ๒๕๖๕) เกินศักยภาพ
องค์การบริหารส่วนตำบลลำพะเนียง

ยุทธศาสตร์จังหวัดที่ ๒ บริหารจัดการทรัพยากรธรรมชาติ สิ่งแวดล้อม ให้มีความสมบูรณ์อย่างยั่งยืนตามแนวทางเศรษฐกิจพอเพียงและยกระดับอุทยานธรณีโคราชสู่
อุทยานธรณีโลก

ยุทธศาสตร์การพัฒนาขององค์กรปกครองส่วนท้องถิ่นในเขตจังหวัดนครราชสีมา ยุทธศาสตร์ด้านการอนุรักษ์ทรัพยากรธรรมชาติและสิ่งแวดล้อม

๑๐.ยุทธศาสตร์ด้านการอนุรักษ์ทรัพยากรธรรมชาติและสิ่งแวดล้อม

๑๐.๑ แผนงานการเกษตร

ที่	โครงการ	วัตถุประสงค์	เป้าหมาย (ผลผลิตของโครงการ)	งบประมาณและที่ผ่านมา					ตัวชี้วัด (KPI)	ผลที่คาดว่าจะได้รับ	หน่วยงาน รับผิดชอบ หลัก
				๒๕๖๑ (บาท)	๒๕๖๒ (บาท)	๒๕๖๓ (บาท)	๒๕๖๔ (บาท)	๒๕๖๕ (บาท)			
1	โครงการสร้าง สวนสาธารณะ	เพื่อให้ประชาชน ใช้เป็นสถานที่ พักผ่อนหย่อนใจ เป็นสถานที่ ท่องเที่ยว และใช้ เป็นสถานที่ออกกำลังกาย	สร้างสวนสาธารณะจำนวน 1 แห่ง ในเขตตำบลลำพะเนียง	300,000	300,000	1,000,000	1,000,000	1,000,000	ความพึงพอใจ ของประชาชน ไม่น้อยกว่า ๖๐%	ประชาชนมี สวนสาธารณะ สำหรับพักผ่อนและ เป็นที่ออกกำลังกาย	สำนักปลัด/จ. นม
	รวม 1 โครงการ			300,000	300,000	1,000,000	1,000,000	1,000,000			

๑๐.๒ แผนงานเคหะและชุมชน

ที่	โครงการ	วัตถุประสงค์	เป้าหมาย (ผลผลิตของโครงการ)	งบประมาณและที่ผ่านมา					ตัวชี้วัด (KPI)	ผลที่คาดว่าจะได้รับ	หน่วยงาน รับผิดชอบ หลัก
				๒๕๖๑ (บาท)	๒๕๖๒ (บาท)	๒๕๖๓ (บาท)	๒๕๖๔ (บาท)	๒๕๖๕ (บาท)			
1	โครงการก่อสร้างบ่อขยะ ตำบลสำเนียง	เพื่อให้ประชาชนมี ที่ทิ้งและกำจัด ขยะของตำบลสำ พะเนียง	บ่อขยะจำนวน 1 บ่อ ตาม แบบ มาตรฐาน สำนักงานทรัพยากรธรรมชาติ และสิ่งแวดล้อมจังหวัดนคราช สีมา	800,000	800,000	1,500,000	1,500,000	1,500,000	ความพึงพอใจ ของประชาชน ไม่น้อยกว่า ๖๐%	ชุมชนมีความสะอาด และเป็นระเบียบ เรียบร้อยลดปัญหา ขยะได้	สำนักปลัด/จ. นม
	รวม 1 โครงการ			800,000	800,000	1,500,000	1,500,000	1,500,000			

ส่วนที่ ๕

แนวทางการติดตามประเมินผล

๑. การติดตามและประเมินผลยุทธศาสตร์

ในการจัดทำแผนพัฒนาท้องถิ่นนั้น จะต้องมีการติดตามและประเมินผลแผนพัฒนา โดยจะต้องติดตามและประเมินยุทธศาสตร์ ตามระเบียบกระทรวงมหาดไทย ว่าด้วยการจัดทำแผนขององค์กรปกครองส่วนท้องถิ่น พ.ศ. ๒๕๔๘ หมวด ๖ ข้อ ๒๙ และระเบียบกระทรวงมหาดไทย ว่าด้วยการจัดทำแผนขององค์กรปกครองส่วนท้องถิ่น (ฉบับที่ ๒) พ.ศ. ๒๕๕๙ ข้อ ๑๓ ๒. ตามระเบียบกระทรวงมหาดไทย ว่าด้วยการจัดทำแผนขององค์กรปกครองส่วนท้องถิ่น (ฉบับที่ ๒) พ.ศ. ๒๕๕๙ ข้อ ๑๓ และในการประเมินแผนนั้นจะต้อง ดำเนินการประเมินคุณภาพของแผนยุทธศาสตร์การพัฒนามตามแนวทางการติดตามและประเมินผลยุทธศาสตร์เพื่อสอดคล้องแผนพัฒนาท้องถิ่นสี่ปีขององค์กรปกครองส่วนท้องถิ่น แจ้งตามหนังสือกระทรวงมหาดไทย ที่ มท ๐๘๑๐.๒/ว ๕๗๙๗ ลงวันที่ ๑๑ ตุลาคม ๒๕๕๙ เรื่อง แนวทางและหลักเกณฑ์การติดตามและประสานแผนพัฒนาท้องถิ่นสี่ปี (พ.ศ. ๒๕๖๑ - ๒๕๖๔) ขององค์กรปกครองส่วนท้องถิ่น ตามระเบียบกระทรวงมหาดไทย ว่าด้วยการจัดทำแผนขององค์กรปกครองส่วนท้องถิ่น (ฉบับที่ ๒) พ.ศ. ๒๕๕๙

๒. การติดตามและประเมินผลโครงการ

ในการจัดทำแผนพัฒนาท้องถิ่นนั้น จะต้องมีการติดตามและประเมินผลแผนพัฒนา โดยจะต้องติดตามและประเมินยุทธศาสตร์ ตามระเบียบกระทรวงมหาดไทย ว่าด้วยการจัดทำแผนขององค์กรปกครองส่วนท้องถิ่น พ.ศ. ๒๕๔๘ หมวด ๖ ข้อ ๒๙ และระเบียบกระทรวงมหาดไทย ว่าด้วยการจัดทำแผนขององค์กรปกครองส่วนท้องถิ่น (ฉบับที่ ๒) พ.ศ. ๒๕๕๙ ข้อ ๑๓ ๒. ตามระเบียบกระทรวงมหาดไทย ว่าด้วยการจัดทำแผนขององค์กรปกครองส่วนท้องถิ่น (ฉบับที่ ๒) พ.ศ. ๒๕๕๙ ข้อ ๑๓ และในการประเมินแผนนั้นจะต้อง ดำเนินการประเมินคุณภาพของแผนยุทธศาสตร์การพัฒนามตามแนวทางการติดตามและประเมินผลยุทธศาสตร์เพื่อสอดคล้องแผนพัฒนาท้องถิ่นสี่ปีขององค์กรปกครองส่วนท้องถิ่น แจ้งตามหนังสือกระทรวงมหาดไทย ที่ มท ๐๘๑๐.๒/ว ๕๗๙๗ ลงวันที่ ๑๐ ตุลาคม ๒๕๕๙ เรื่อง แนวทางและหลักเกณฑ์การติดตามและประสานแผนพัฒนาท้องถิ่นสี่ปี (พ.ศ. ๒๕๖๑ - ๒๕๖๔) ขององค์กรปกครองส่วนท้องถิ่น ตามระเบียบกระทรวงมหาดไทย ว่าด้วยการจัดทำแผนขององค์กรปกครองส่วนท้องถิ่น (ฉบับที่ ๒) พ.ศ. ๒๕๕๙

๓. สรุปผลการพัฒนาท้องถิ่นในภาพรวม

๓.๑ การวัดผลในเชิงปริมาณและเชิงคุณภาพ

(๑) การวัดผลในเชิงปริมาณ

ตามที่เทศบาลได้ดำเนินการจัดทำแผนพัฒนาขึ้นมาเพื่อใช้เป็นเครื่องมือในการพัฒนาองค์การบริหารส่วนตำบลให้บรรลุเป้าหมายที่วางไว้ เกิดประสิทธิภาพประสิทธิผลสูงสุดในการแก้ไขปัญหาให้กับประชาชน ในการจัดทำแผนพัฒนานั้นจะต้องมีการติดตามและประเมินแผนพัฒนา ตามระเบียบกระทรวงมหาดไทย ว่าด้วยการจัดทำแผนขององค์กรปกครองส่วนท้องถิ่น พ.ศ. ๒๕๔๘ หมวด ๖ ข้อ ๒๙ และระเบียบกระทรวงมหาดไทย ว่าด้วยการจัดทำแผนขององค์กรปกครองส่วนท้องถิ่น (ฉบับที่ ๒) พ.ศ. ๒๕๕๙ ข้อ ๑๓ โดยคณะกรรมการติดตามและประเมิน

แผนพัฒนาเป็นผู้ดำเนินการติดตามและประเมินผลแผนพัฒนา ซึ่งคณะกรรมการจะต้องดำเนินการกำหนดแนวทางวิธีการในการติดตามและประเมินผลแผนพัฒนา ดำเนินการติดตามและประเมินผลแผนพัฒนา รายงานผลและเสนอความเห็นซึ่งได้จากการติดตามและประเมินผลแผนพัฒนาต่อผู้บริหารท้องถิ่น เพื่อให้ผู้บริหารท้องถิ่น เสนอต่อสภาท้องถิ่น และคณะกรรมการพัฒนาท้องถิ่น พร้อมทั้งประกาศผลการติดตามและประเมินผลแผนพัฒนาให้ประชาชนในท้องถิ่นทราบในที่เปิดเผยภายในสิบห้าวันนับแต่วันรายงานผลและเสนอความเห็นดังกล่าวและต้องปิดประกาศไว้เป็นระยะเวลาไม่น้อยกว่าสามสิบวันโดยอย่างน้อยปีละสองครั้งภายในเดือนเมษายนและภายในเดือนตุลาคมของทุกปี

โดยเครื่องมือที่ใช้ในการติดตามและประเมินผลในเชิงปริมาณ มีดังนี้

แบบที่ ๑ การกำกับกับการจัดทำแผนยุทธศาสตร์ขององค์กรปกครองส่วนท้องถิ่น

แบบที่ ๒ แบบติดตามผลการดำเนินงานขององค์กรปกครองส่วนท้องถิ่น

แบบที่ ๓/๑ แบบประเมินผลการดำเนินงานตามแผนยุทธศาสตร์

แบบประเมินคุณภาพของแผนพัฒนา

(แจ้งตามหนังสือกระทรวงมหาดไทย ที่ มท ๐๘๑๐.๒/ว ๐๗๐๓ ลงวันที่ ๒ กุมภาพันธ์

๒๕๕๘ เรื่อง แนวทางและหลักเกณฑ์การจัดทำและประสานแผนสามปีขององค์กรปกครองส่วนท้องถิ่น ข้อ ๗ การวัดคุณภาพของแผนพัฒนาท้องถิ่น ตามนัยหนังสือกระทรวงมหาดไทย ด่วนที่สุด ที่ มท ๐๘๑๐.๒/ว ๔๘๓๐ ลงวันที่ ๒๒ พฤศจิกายน ๒๕๕๖ ให้แล้วเสร็จภายใน ๑๕ วัน นับแต่วันประกาศใช้แผนพัฒนาท้องถิ่น)

การติดตามและประเมินผลด้วยระบบ e-plan (www.dla.go.th)

(๒) การวัดผลในเชิงคุณภาพ

การจัดผลเชิงคุณภาพ องค์กรบริหารส่วนตำบลสำพะเนียงใช้การสำรวจความพึงพอใจในการวัดผลเชิงคุณภาพโดยภาพรวม โดยได้มีการประเมินความพึงพอใจ ซึ่งการประเมินความพึงพอใจทำให้ทราบถึงผลเชิงคุณภาพในการดำเนินงานของเทศบาลในภาพรวม

โดยเครื่องมือที่ใช้ในการประเมินความพึงพอใจ มีดังนี้

แบบที่ ๓/๒ แบบประเมินความพึงพอใจต่อผลการดำเนินงานขององค์การบริหารส่วนตำบล

แบบที่ ๓/๓ แบบประเมินความพึงพอใจของประชาชนที่มีต่อการให้บริการ

๔. ข้อเสนอแนะในการจัดทำแผนพัฒนาท้องถิ่นในอนาคต

๔.๑ ผลกระทบนำไปสู่ออนาคต

๑. เกิดการพัฒนาพัฒนาที่ล่าช้า เพราะการดำเนินงานต่างๆ ขององค์กรปกครองส่วนท้องถิ่นต้องผ่านกระบวนการหลายขั้นตอน สลับซับซ้อน

๒. ประชาชนอาจเกิดความเบื่อหน่ายกับกระบวนการจัดทำแผนที่มีความยุ่งยากมากขึ้น

๓. ปัญหาอาจไม่ได้รับการแก้ไขอย่างตรงจุดเพราะข้อจำกัดของระเบียบกฎหมายที่ทำให้ยากและบางเรื่องอาจทำไม่ได้

๔.๒ ข้อสังเกต ข้อเสนอแนะ ผลจากการพัฒนา

- ๑) การจัดทำแผนพัฒนาท้องถิ่นสี่ปีควรพิจารณาใช้แผนยุทธศาสตร์การพัฒนามาเป็นกรอบในการจัดทำแผนพัฒนาท้องถิ่นสี่ปีและให้มีความสอดคล้องกัน
- ๒) การจัดทำแผนพัฒนาท้องถิ่นสี่ปีควรพิจารณางบประมาณและค่านึงถึงสถานการณ์คลังเงินในการพิจารณาโครงการ/กิจกรรม ที่จะบรรจุในแผนพัฒนาท้องถิ่นสี่ปี
- ๓) ควรเร่งรัดให้มีการดำเนินโครงการ/กิจกรรม ที่ตั้งในข้อบัญญัติงบประมาณรายจ่ายให้สามารถดำเนินการได้ในปีงบประมาณนั้น
- ๔) องค์การบริหารส่วนตำบล ควรพิจารณาตั้งงบประมาณให้เพียงพอและเหมาะสมกับกับภารกิจแต่ละด้านที่จะต้องดำเนินการ ซึ่งจะช่วยลดปัญหาในการโอนเพิ่ม โอนลด โอนตั้งจ่ายรายการใหม่
